



Statistischer Jahresbericht | 2024

*„Jeder kennt sie, keiner will sie,
wir ergänzen sie - fehlende Daten.“*

*Prof. Dr. Susanne Rässler,
* 28. November 1962; † 29. August 2018
deutsche Statistikerin und Professorin an
der Otto-Friedrich-Universität Bamberg*



Statistischer Jahresbericht | 2024

Liebe Potsdamerinnen und Potsdamer,

mit großer Freude lege ich Ihnen den Statistischen Jahresbericht 2024 der Landeshauptstadt Potsdam vor. In seiner 33. Auflage bündelt er auf 280 Seiten die Ergebnisse von rund 90 internen und externen Datenlieferanten und macht mit 13 anschaulichen Infografiken sichtbar, was unsere Stadt bewegt. Dieser Bericht ist damit weit mehr als eine Sammlung von Zahlen – er ist ein lebendiges Bild unseres gemeinsamen Alltags.

Potsdam entwickelt sich kontinuierlich weiter: Zum Jahresende 2024 lebten 187.820 Menschen in unserer Stadt, ein moderates Wachstum gegenüber dem Vorjahr. Mit einem Durchschnittsalter von 42,8 Jahren zeigt sich eine ausgewogene Bevölkerungsstruktur, die Stabilität und Dynamik zugleich vereint. Auch ich war im Berichtsjahr Teil dieser Statistik – 48 Jahre alt und bis zur Jahresmitte mit meinem Lebensmittelpunkt in Potsdam verbunden. Umso stärker verbinde ich mit den hier versammelten Zahlen Erinnerungen, Erfahrungen und Begegnungen, die diese Stadt für mich ausmachen.

Unsere Stadt steht für Entwicklung und Zusammenhalt zugleich. Die positive wirtschaftliche Dynamik, die steigende Zahl an Beschäftigten sowie die enge Verflechtung mit dem Umland zeigen die Kraft Potsdams als attraktiven Standort. Beim Wohnen und Bauen setzen wir wichtige Impulse: Mehr als 1.000 neu fertiggestellte Wohnungen haben dazu beigetragen, dringend benötigten Wohnraum zu schaffen.

Potsdam ist und bleibt eine Stadt des Wissens und der Bildung. Über 25.000 Schülerinnen und Schüler sowie mehr als 30.000 Studierende prägen das Bild unserer Stadt. Sie stehen für Neugier, Innovation und die Zukunftskraft Potsdams.

Besonders erfreulich sind die Entwicklungen, die unseren Alltag unmittelbar bereichern: Die Stadt- und Landesbibliothek verzeichnet weiterhin steigende Besucherzahlen und ist ein lebendiger Ort der Begegnung und Bildung. Auch das sportliche Engagement wächst – fast 37.700 Mitglieder zählen die Potsdamer Sportvereine. Das stärkt den Zusammenhalt und die Lebensqualität in unserer Stadt.

Dieser Jahresbericht zeigt eindrucksvoll: Potsdam ist eine Stadt in Bewegung – geprägt von Engagement, Vielfalt und Zusammenhalt. Lassen Sie uns diesen Weg gemeinsam weitergehen – mit Mut, Zuversicht und dem klaren Ziel, Potsdam auch in Zukunft lebenswert und stark zu gestalten.

Ihre Noosha Aubel



Impressum

- Herausgeber:** Landeshauptstadt Potsdam
Die Oberbürgermeisterin
Fachbereich Verwaltungsservice
Bereich Statistik und Wahlen
- Redaktionsschluss:** 28. April 2026
- Gestaltung:** Bereich Statistik und Wahlen, Bereich Presse und Kommunikation
- Grafik und Layout:** Landeshauptstadt Potsdam, Elke Thelitz
- Foto:** Landeshauptstadt Potsdam, Robert Schnabel (Einband)
- Druck:** Druckerei Rüss, Druckereiservice der Landeshauptstadt Potsdam
- Auflage:** 70 Stück
- Statistischer
Auskunftsdienst:** Landeshauptstadt Potsdam
Bereich Statistik und Wahlen

Telefon: +49 331 289-1247
Telefax: +49 331 289-3880
- Postanschrift:** Landeshauptstadt Potsdam
Fachbereich Verwaltungsservice
Bereich Statistik und Wahlen
Friedrich-Ebert-Str. 79/81, Haus 1
14469 Potsdam
Statistik@Rathaus.Potsdam.de
www.potsdam.de/statistik

Nachdruck für nicht gewerbliche Zwecke nur mit Quellenangabe gestattet (auch auszugsweise). Beim Nachdruck sind die Fußnoten zu beachten.

Inhalt	Seite
Vorbemerkungen und Zeichenerklärung	4
01 Geschichte und Geographie	7
02 Bevölkerung	33
03 Wirtschaft und Arbeitsmarkt	77
04 Bauen und Wohnen	105
05 Soziales und Gesundheit	123
06 Bildung und Erziehung	145
07 Verkehr und Tourismus	169
08 Kultur und Sport	187
09 Sicherheit und Ordnung	203
10 Preise und Einkommen	219
11 Kommunalfinzenzen und Personal	231
12 Ver- und Entsorgung, Umwelt	245
13 Wahlen	261
Stichwortverzeichnis	273
Quellenverzeichnis	275

Vorbemerkungen

Falls nicht anders ausgewiesen, beziehen sich alle Angaben auf die Landeshauptstadt Potsdam zum aktuellen Gebietsstand. Bei der Betrachtung von Zeitreihen sind demzufolge die Auswirkungen der Eingemeindungen in die Landeshauptstadt Potsdam insbesondere zum 26.10.2003 zu beachten. Auch bei anderen räumlichen Einheiten wird der Datenstand zum jeweiligen Gebietsstand verwendet.

Falls nicht anders ausgewiesen, wird für das Jahr insgesamt immer der Stand am Jahresende bzw. die Summe für das Jahr dargestellt. Ist dies nicht der Fall, wird der Stand der Daten direkt über der betreffenden Tabelle ausgewiesen.

Nachdruck, auch auszugsweise, nur mit Quellenangabe gestattet, dabei sind die zugehörigen Fußnoten zu beachten.

Begriffserläuterungen sind dem digitalen Glossar auf folgender Internetseite zu entnehmen:
www.potsdam.de/statistik-glossar.

Zeichenerklärung

0	weniger als die Hälfte von 1 in der letzten besetzten Stelle, jedoch mehr als nichts
-	nichts vorhanden (genau Null)
.	Zahlenwert unbekannt oder geheim zu halten
/	keine Angabe, da Zahlenwert nicht sicher genug
()	Aussagewert eingeschränkt, da der Zahlenwert statistisch relativ unsicher ist
x	Tabellenfach gesperrt, weil Aussage nicht sinnvoll ist
r	berichtigte Zahl
@	hinter Überschrift oder in Tabellenfeld, jeweilige Daten werden bei Vorliegen in der Onlinevariante des Jahresberichtes aktualisiert

davon	vollständige Aufgliederung einer Summe
darunter	teilweise Aufgliederung einer Summe
und zwar	Aneinanderreihung nicht zu summierender Teilmengen

Hinweis: Abweichungen in den Summen können sich durch Auf- und Abrunden ergeben

1 | Geschichte und Geographie

Stadtgeschichte
Geographie
Meteorologische Angaben

2023

Potsdams 10. Partnerstadt
Iwano-Frankiwsk in der Ukraine



Potsdam



Iwano-Frankiwsk

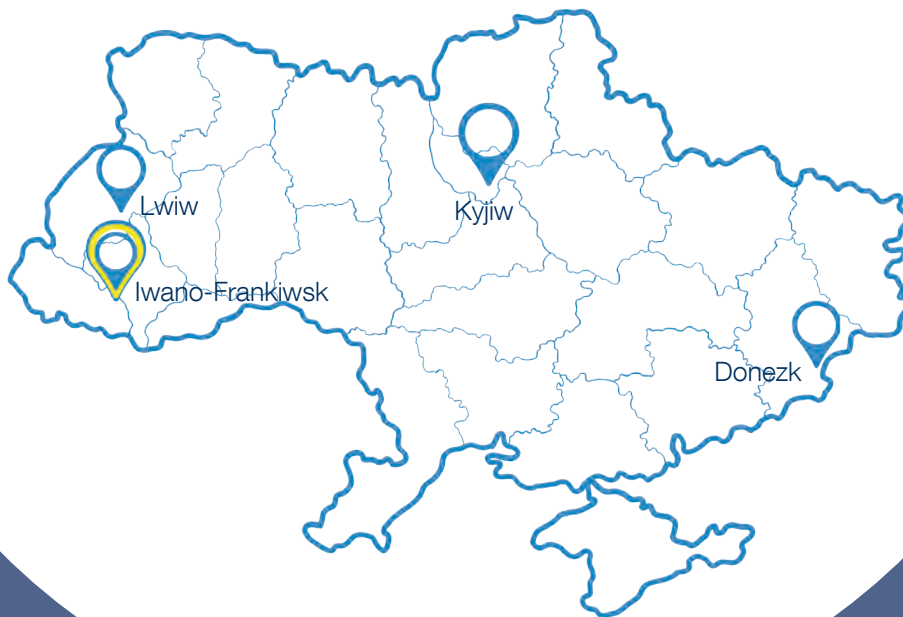

Inhalt	Seite
Geschichte	
01.01 Ausgewählte Daten aus der Stadtgeschichte	8
Geographie	
01.02 Gebietliche Veränderungen seit 1883	20
01.03 Gebietliche Veränderungen seit 1993	21
01.04 Partnerstädte	22
01.05 Geographische Lage der Partnerstädte	22
01.06 Geographische Kennzahlen	23
01.07 Bodenfläche nach der tatsächlichen Nutzung 2021 bis 2024	23
01.08 Bodenfläche nach der tatsächlichen Nutzung 2024	24
Meteorologische Angaben	
01.09 Meteorologische Angaben 1991 bis 2024	25
01.10 Abweichung der durchschnittlichen Lufttemperatur 1991 bis 2024 vom langjährigen Mittelwert	26
01.11 Abweichung der Sonnenscheindauer 1991 bis 2024 vom langjährigen Mittelwert	26
01.12 Abweichung der Niederschlagshöhe 1991 bis 2024 vom langjährigen Mittelwert	27
01.13 Minimale und maximale Lufttemperatur 2020 bis 2024	27
01.14 Langjährige Mittelwerte der Referenzperioden und Abweichungen 2024	27
01.15 Meteorologische Kennzahlen 2014 bis 2024	28
01.16 Meteorologische Angaben nach Monaten 2024	29
01.17 Lufttemperatur 2020 bis 2024	29
01.18 Sonnenstunden 2020 bis 2024	30
01.19 Niederschlagshöhe 2020 bis 2024	30

01 Geschichte und Geographie

Geschichte

01.01 Ausgewählte Daten aus der Stadtgeschichte

993

3. Juli, erste urkundliche Erwähnung Potsdams. König Otto III. schenkt seiner Tante Mathilde, Äbtissin von Quedlinburg, den Ort Poztupimi.

1317

zweite urkundliche Erwähnung Potsdams

ab 1323

Bis zum Jahr 1650 wurde Potsdam 18-mal verpfändet, so oft wie kaum eine andere märkische Stadt.

1345

Erstmalig wird erwähnt, dass Potsdam Stadtrecht und einen Rat besitzt.

1375

Potsdam wird im Landbuch Kaiser Karls IV. umfassend beschrieben.

1415

Potsdam geht erstmals in den Besitz der Hohenzollern und bleibt bis zum Ende der Monarchie in deren Besitz.

1536

Ein Großbrand verwüstet weite Teile der Stadt, ein weiterer, bei dem 80 Prozent der Gebäude zerstört werden, folgt 14 Jahre später.

1573

Potsdam hat 1 500 Einwohner.

1577

Die Pest bricht aus. Weitere Ausbrüche folgen 1598, 1611, 1631, 1637 und 1639.

1618–1648

Potsdam wird im Dreißigjährigen Krieg fast vollständig zerstört. Die Stadt hat nur noch 700 Einwohner, von den 198 Häusern sind 119 zerstört.

ab 1660

Potsdam wird neben Berlin die zweite Residenz des Kurfürsten Friedrich Wilhelm von Brandenburg.

1662

Das Stadtschloss mit dem Lustgarten entsteht.

1685

Friedrich Wilhelm von Brandenburg erlässt das „Edikt von Potsdam“ (Toleranzedikt), womit er seinen von König Ludwig XIV. aus Frankreich vertriebenen Glaubensbrüdern, den Hugenotten, Asyl gewährt und deren Ansiedlung ermöglicht.

Schweizer Calvinisten gründen das Kolonistendorf Nattwerder.

Bau der Orangerie (heute Filmmuseum)

1701

Durch die Krönung des Kurfürsten Friedrich III. zum König Friedrich I. in Preußen in Königsberg wird Potsdam königliche Residenzstadt.

Errichtung des Fortunaportals als Eingangstor zum Stadtschloss

um 1713

In Potsdam gibt es 220 Häuser und 1 500 zivile Einwohner.

Unter Friedrich Wilhelm I., dem Soldatenkönig, erfolgt der Ausbau der Stadt zu einem der wichtigsten Garnisonsstandorte.

Die ersten „Langen Kerls“ beziehen ihr Quartier.

1713–1714

Mit dem Ziel, Gebäude zur Unterbringung von Soldaten zu schaffen, kommt es zur ersten Stadterweiterung zwischen Kiezstraße, Lindenstraße und Charlottenstraße.

1714

Die Orangerie wird Reitstall und der Lustgarten Exerzierplatz.

1721–1724

Bau der ersten Nikolaikirche auf dem Alten Markt, anstelle der alten Stadtkirche

ab 1722

Die Stadt wird mit einer Stadtmauer umgeben. Diese Stadtmauer war nie zur Verteidigung der Stadt gedacht, vielmehr sollten die Soldaten des Königs, die aus den unterschiedlichsten Ländern stammten, an der Flucht gehindert werden und an den Toren konnte „Accise“ eingenommen werden.

1722

Ausbau des alten Stadtgrabens zum Stadtkanal

Preußens erste Gewehrmanufaktur wird errichtet.

1722–1724

Baubeginn für das „Große Potsdamer Militärwaisenhaus“ zunächst als Fachwerkgebäude. 1771/77 wird der gesamte Komplex von C. v. Gontard in massiver Bauweise mit krönendem Monopteros umgebaut.

1724

Potsdam wird Station im großen Postkurs von Berlin über Beelitz nach Leipzig.

1725–1726

Bau der Heiligengeistkirche (Heilig-Geist-Kirche)

1731–1735

Bau der Hof- und Garnisonkirche

1734–1742

Potsdam ist erneut zu klein, es kommt zur Stadterweiterung zwischen Charlottenstraße, Hegelallee und Schopenhauerstraße. Das „Holländische Viertel“ wird für holländische Handwerker angelegt, die für den Ausbau Potsdams angeworben wurden.

1740

Friedrich II. wird nach dem Tod seines Vaters am 31. Mai neuer Regent. In den 1 154 Häusern Potsdams leben 15 208 Einwohner, 3 500 davon sind Soldaten.

Die Potsdamer Garnison zieht in den Ersten Schlesischen Krieg (1740-1742).

1744–1751

Umbau des Stadtschlusses

1745

Nach Skizzen des preußischen Königs Friedrich II. erfolgt am 14. April die Grundsteinlegung für die Errichtung des Schlosses Sanssouci.

1747

Einweihung des Schlosses Sanssouci am 1. Mai. Der eigentliche Park öffnete sich 50 Jahre später für die Bevölkerung.

1751

Auf Befehl König Friedrich II. wird im heutigen Babelsberg die Siedlung Nowawes für überwiegend böhmische Spinner und Weber protestantischen Glaubens angelegt. Ihnen wurde Religions- und Steuerfreiheit zugesichert. Im Mittelpunkt der Siedlung befindet sich der Weberplatz mit der 1752-1753 erbauten Friedrichskirche.

1752–1753

Für die in Potsdam lebenden Hugenotten wird die Französische Kirche gebaut.

1756–1763

Siebenjähriger Krieg – Infolge von Arbeitslosigkeit, Nahrungsmangel verlassen viele Einwohner die Stadt, die einen wirtschaftlichen Niedergang erlebt. Die Einwohnerzahl Potsdams sinkt um ca. 2 000.

1760

Besetzung der Stadt durch österreichische Truppen unter General Esterhazy

1767

Einweihung der ersten jüdischen Synagoge

1769

Nach sechsjähriger Bauzeit wird das Neue Palais fertiggestellt.

1770

Fertigstellung des Brandenburger Tores

1779

Als Folge der schlesischen Kriege ist das Große Militärwaisenhaus mit ca. 2 100 Kindern belegt, so viel wie nie zuvor. 1740 waren es noch ca. 1 500 Kinder.

1784

Der Rektor der großen Stadtschule, Samuel Gerlach, errechnet nach amtlichen Unterlagen für die Residenz- und Soldatenstadt eine Gesamteinwohnerzahl von 27 653, darunter 8 238 Militärangehörige.

1786

Nachfolger des am 17. August verstorbenen Königs Friedrich II. wird sein Neffe König Friedrich Wilhelm II.

1787–1792

Als neue Residenz wird das Marmorpalais im Neuen Garten erbaut.

1791

Grundsteinlegung für die Orangerie im Neuen Garten

1792–1795

Bau der Berlin-Potsdamer Chaussee (Königstraße)

1805

Mit einem Freundschaftsbund werden die Koalitionsverhandlungen zwischen Preußen und Russland am Sarg Friedrichs des Großen abgeschlossen.

01 Geschichte und Geographie

Geschichte

1806

Nach der Niederlage Preußens zieht Napoleon an der Spitze seiner Garden am 24. Oktober in Potsdam ein. Die Franzosen machen Potsdam zum Hauptkavalleriedepot.

1808

Der beginnende Widerstand in Spanien veranlasst die Franzosen, unter Führung General Bourcier, aus Potsdam abzuziehen. Das Kavalleriedepot wird aufgelöst.

In den zwei Jahren der französischen Besetzung musste die Stadt allein 850 000 Taler für die Beherbergung und Versorgung der Franzosen aufbringen. Während dieser Zeit verließen 2 500 Potsdamer ihre Heimatstadt. Potsdam wurde durch die Besetzung in seiner Entwicklung weit zurückgeworfen.

1809

Das alte System der Hausnummerierung nach Grundbucheintrag wird abgelöst und die Gebäude werden straßenweise mit Hausnummern versehen.

Die kurmärkische Regierung wird von Berlin nach Potsdam verlegt. Potsdam ist jetzt Residenz-, Garnisons- und Beamtenstadt.

Infolge der im Rahmen der preußischen Reformen durchgesetzten Städteverordnung von 1808 wird am 12. und 13. März erstmals eine Stadtverordnetenversammlung gewählt. Am 20. März fand die erste öffentliche Stadtverordnetenversammlung statt.

1811

Die Stadtschulden belaufen sich auf 300 000 Taler.

1812

Der in Potsdam geborene General Johann David Ludwig Graf Yorck von Wartenburg entscheidet sich am 30. Dezember zum Neutralitätsabkommen mit Russland und unterzeichnet „Die Konvention von Tauroggen“. Diese eigenmächtige Handlung General Yorks ist Beginn und Signal für den nun auch in Preußen geführten Befreiungskrieg gegen Napoleon.

1813

Potsdam hat ca. 15 000 Einwohner. Die Stadt hat unter der französischen Invasion und den Befreiungskriegen stark zu leiden. Die Zahl gewerblicher und handwerklicher Unternehmen hat erheblich abgenommen.

1813

In den Lazaretten Potsdams werden von 1813-1815 bis zu 14 000 Verwundete behandelt.

Kosaken der russischen Armee vertreiben am 5. März französische Soldaten aus der Stadt.

Die in Potsdam geborene und im Waisenhaus aufgewachsene Eleonore Prochaska wird als freiwilliger Jäger August Renz im Gefecht an der Göhrde bei Dannenberg am 16. September schwer verwundet. Sie stirbt am 5. Oktober 1813.

1815

Auf dem Alten Friedhof findet am 19. Oktober die Denkmaleinweihung für die in den Potsdamer Lazaretten etwa 2 000 verstorbenen Verwundeten aus den Befreiungskriegen statt.

1816

Potsdam hat 17 384 Einwohner, 6 000 davon sind verarmt. Außerdem leben 5 711 Militärpersonen in der Garnisonsstadt.

1817

Der schottische Ingenieur John Barnett Humphrey, verlegt seine Schiffswerft von Spandau in die heutige Schiffbauergasse.

1825

Potsdam hat einschließlich Militär 30 272 Einwohner.

Einweihung der neuen Langen Brücke

Die neuen Torhäuser entstehen nach Entwürfen von Karl Friedrich Schinkel.

1826–1829

Das Landhaus „Charlottenhof“ wird zum Schloss Charlottenhof umgebaut.

1826

Gründung der Kolonie „Alexandrowka“, deren Häuser im russischen Stil erbaut werden. Die Kolonie dient als Heim für die in Potsdam verbliebenen russischen Soldaten des Militärchores des 1. Garde-Regiments zu Fuß.

1826

Am 11. September findet die Grundsteinlegung für die Russisch-Orthodoxe Kirche auf dem Minenberg, dem heutigen Kapellenberg statt.

Drei Jahre später wird die Kirche eingeweiht.

1830

Am 3. September erfolgt die Grundsteinlegung für die neue Nikolaikirche, die nach Entwürfen von Karl Friedrich Schinkel auf dem Alten Markt gebaut wird. Die Einweihung findet sieben Jahre später, am 17. September 1837, statt. Am 24. März 1857 folgt die zweite Einweihung nach Fertigstellung des Kupelbaus.

1832

Auf dem Telegrafenberg wird eine optische Telegrafstation (Zeigertelegraf) errichtet. Sie ist die vierte von insgesamt 62 Stationen auf der 550 km langen Telegrafienlinie Berlin-Koblenz.

1835–1849

Bau des Schlosses Babelsberg in mehreren Etappen

1836

Heinrich Berghaus gründet die „Geographische Kunstschule zu Potsdam“ als eine der ersten Ausbildungsstätten für Kartographen.

1838

Am 29. März wird die erste preußische Eisenbahnlinie zwischen Potsdam und Berlin eröffnet.

1840

Einrichtung der Städtischen Sparkasse im Rathaus

1841–1843

Am Nordufer der Neustädter Havelbucht entsteht das Dampfmaschinenhaus vom Park Sanssouci im Stil einer orientalischen Moschee. Im Gebäude befindet sich das Wasserpumpenwerk zum Betrieb der Fontänen im Park Sanssouci.

1841

Baubeginn der Heilandskirche in Sacrow
Die Einweihung findet nach dreijähriger Bauzeit am 21. Juli 1844 statt.

1844

Am 14. April findet die Grundsteinlegung für die Friedenskirche im Park von Sanssouci statt, die Einweihung erfolgt am 24. September 1848.

1846–1848

Das nach einem Brand zerstörte Krongut Bornstedt wird im italienischen Landhausstil wiederaufgebaut.

1847

Unter den Weberfamilien von Nowawes herrscht große Hungersnot. Von 510 Familien sind 400 gezwungen, die Suppenanstalt in Anspruch zu nehmen. Von 900 Webstühlen sind 800 stillgelegt.

1847–1863

In zwei Bauphasen, 1847-1852 und 1860-1863, wird das Belvedere auf dem Pflingstberg errichtet.

1848–1849

Neubau des Städtischen Krankenhauses

1848

Während der Märzrevolution kommt es auch in der Residenzstadt Potsdam zu Unruhen.

Am 19. März wird auf Beschluss des Magistrats zum „Schutz von Ruhe und Ordnung“, eine Bürgerwehr aufgestellt. Mit Waffen aus Heeresbeständen ausgerüstet, kommt es zu Zusammenstößen mit Demonstranten.

Der König flieht am 29. März von Berlin in das vermeintlich ruhigere Potsdam. Hier wird unter dem Schutz monarchietreuer Truppen die Gegenrevolution vorbereitet.

Mit dem Ziel weitere Militärtransporte nach Berlin zu verhindern, reißen am 12. November Revolutionäre, einem Aufruf Max Dortus folgend, die Eisenbahnschienen zwischen Potsdam und Nowawes auf.

1849

Max Dortu, der als Major und Bataillonskommandeur in der badischen Volkswehr kämpfte, wird am 31. Juli von preußischen Truppen als „Deserteur und Hochverräter“ erschossen.

1850

Am 17. September erscheint die erste Ausgabe des Potsdamer Intelligenz-Blattes (später Potsdamer Tageszeitung).

1851–1861

Als letztes Gebäude im Park Sanssouci entsteht die Orangerie.

1852

Potsdam hat 40 366 Einwohner, davon sind 7 739 Militärangehörige.

1853

Einführung der neuen Städteordnung mit dem Dreiklassenwahlrecht am 5. Juni. Hierdurch werden Einfluss und Souveränität der Stadtverordneten maßgeblich geschwächt.

1862

Gründung der Berufsfeuerwehr am 1. Oktober

1867–1869

Auf dem Bassinplatz entsteht nach dem Vorbild von St. Zeno in Verona die katholische Kirche St. Peter und Paul.

01 Geschichte und Geographie

Geschichte

1871

Potsdam hat 43 901 Einwohner, davon sind 5 475 Militärangehörige.

Am 13. Juni zieht aus Frankreich kommend der nunmehrige Kaiser Wilhelm I. an der Spitze der Potsdamer Garnison in die Stadt ein.

1873

Baubeginn für die neue Villen- und Landhauskolonie Neubabelsberg

1875–1879

Bau des Hauptgebäudes des Astrophysikalischen Observatoriums am Brauhaus- und Telegrafenberg.

1875

Bau des ersten Wasserwerkes in der Bertinistraße

1878

Das „Gesetz gegen die gemeingefährlichen Bestrebungen der Sozialdemokratie“ (Sozialistengesetz) wird in Potsdam unterzeichnet.

Die letzten noch in Bürgerhäusern untergebrachten Soldaten verlassen ihre Quartiere im Holländischen Viertel und werden kaserniert untergebracht.

Einweihung des Victoria-Gymnasiums (heute Hermann-von-Helmholtz-Gymnasium)

1880

Auf der Strecke Alter Markt - Glienicker Brücke nimmt am 12. Mai die erste Pferdebahnlinie ihren planmäßigen Betrieb auf.

1883

Der „Potsdamer Ruder Club“ wird als erster Ruderverein in Potsdam gegründet.

1885

Potsdam hat 50 877 Einwohner, davon sind 6 079 Militärangehörige.

1888–1899

Auf dem Telegrafenberg entsteht ein Wissenschaftspark mit mehreren Observatorien bzw. Forschungseinrichtungen im Stil eines englischen Landschaftsgartens.

- 1889–1892 das Königlich Geodätische Institut Potsdam (heute Deutsches GeoForschungsZentrum GFZ),
- 1892–1893 das Geodätisch-Astronomische Observatorium,
- 1888–1893 das Magnetische Observatorium und Meteorologische Observatorium,
- 1896–1899 der Große Refraktor.

1888

„Dreikaiserjahr“ - Am 9. März verstirbt Wilhelm I. Ihm folgt sein Sohn, Kaiser Friedrich III., der am 15. Juni an Kehlkopfkrebs stirbt. Wilhelm II. wird deutscher Kaiser.

1890–1900

Die Stadtmauer wird abgetragen, die Tore bleiben erhalten.

1893

Die „Orts-Satzungen, betreffend den Anschluss von Grundstücken an die öffentliche unterirdische Entwässerungsanlage sowie die Erhebung einer Entwässerungsgebühr“ werden erlassen. Die Potsdamer Ortschaftsatzung führt zum starken Ausbau der Kanalisation.

1894

Der „Bau- und Sparverein für Eisenbahnbedienstete zu Potsdam und Umgebung“ errichtet die „Kolonie Daheim“ als Wohnsiedlung für Eisenbahnbedienstete (heute Wohnungsbaugenossenschaft „Daheim“ eG).

Einweihung der neuerbauten Pfingstkapelle, ab 1902 Pfingstkirche, in der Nauener Vorstadt

1896–1898

Bau der Erlöserkirche in der Brandenburger Vorstadt

1897

Auf dem Glockenturm der Sacrower Heilandskirche errichten die Physiker Adolf Slaby und Georg Graf von Arco eine Antennenanlage für Versuche zur Funktechnik. Diese Versuche waren wesentliche Voraussetzungen für den Rundfunkempfang.

1898

Grundsteinlegung für das Rathaus Nowawes (heute Kulturhaus Babelsberg)

Die Einweihung findet am 19. Januar 1900 statt.

1899

Am 1. April beginnt die Orenstein & Koppel AG auf Neuendorfer Gelände mit dem Lokomotivbau.

1900

Potsdam hat 59 796 Einwohner, davon sind 7 073 Militärangehörige.

Für die Konzeption einer komplexen und ganzheitlichen Rehabilitation erhält das Nowaweser Oberlinhaus eine Goldmedaille auf der Pariser Weltausstellung.

- 1901
Gründung der Hoffbauerstiftung
- Beginn mit dem Bau der 3. Synagoge
- 1902
Die Kriegsschule auf dem Brauhausberg wird fertiggestellt.
- Der am 23. März gegründete „Arbeiter-Bauverein Potsdam“ beginnt in der Templiner Vorstadt eine Siedlung mit Gärten zu errichten. Bis zum Jahr 1913 werden 204 Wohnungen gebaut.
- 1902–1907
Bau des neuen Regierungsgebäudes (heute Stadthaus)
- 1904
Übernahme des Straßenbahnbetriebes durch die Stadt
Die ersten elektrischen Straßenbahnen fahren drei Jahre später auf der Strecke Hauptbahnhof - Bahnhof Charlottenhof sowie auf der Strecke Hauptbahnhof - Alleestraße.
- 1905
Bau des Stadtpalais in der Brandenburger Straße (heute Kaufhaus Karstadt)
- Bebauungspläne regeln die Bebauung der Vorstädte.
- 1906
Aufnahme des Autobus-Liniverkehrs zwischen Nowawes und der Artilleriekaserne in Nedlitz (wird nach neun Monaten wieder eingestellt)
- 1907
Das 1375 erstmalig erwähnte Neuendorf wird nach Nowawes eingemeindet.
- 1909
Im September unternimmt der amerikanische Flugpionier Orville Wright Flugversuche im Bornstedter Feld.
- Der Kaiserbahnhof Wildpark wird fertiggestellt.
- 1911
Auf einem 25 Hektar großen Areal an der Pirschheide entsteht der Luftschiffhafen. Zur Einweihung am 9. September landet das von Graf Zeppelin geflogene Luftschiff „Schwaben“ auf dem Gelände.
- In der Schloßstraße wird das vom Kongress der Vereinigten Staaten von Amerika gestiftete Steuben-Denkmal aufgestellt.
- Die Filmgesellschaft Bioscop zieht von Berlin nach Neubabelsberg.
- 1911–1913
Errichtung der Sternwarte am Park Babelsberg
- 1912
Karl Liebknecht gewinnt die Stichwahl bei den Reichstagswahlen im Wahlkreis „Potsdam-Spandau-Osthavelland“ (Kaiserwahlkreis) gegen den konservativen Potsdamer Oberbürgermeister Kurt Voßberg.
- 1913–1917
Im Neuen Garten entsteht als letztes Schloss der Hohenzollern das Kronprinzenpalais Schloss Cecilienhof.
- 1913
Eröffnung des Werner-Alfred-Bades am 14. Dezember als Volksbadeanstalt
- Potsdam hat 62 059 Einwohner, davon sind 6 025 Militärangehörige.
- 1914
Am 31. Juli unterzeichnet Kaiser Wilhelm II. im Neuen Palais die Verkündung des Kriegszustandes.
- Am 2. Dezember stimmt Karl Liebknecht im Reichstag als einziger gegen die Kriegskredite.
- 1917
Gründung der Universum-Film AG (UFA)
- 1918
Am Ende des Ersten Weltkrieges hat Potsdam 53 400 Einwohner, davon sind 4 944 Militärangehörige. 1 646 Potsdamer sind im Krieg gefallen.
- Der Kaiser dankt am 9. November ab und geht in die Niederlande.
- Am 9. und 10. November konstituiert sich ein Arbeiter- und Soldatenrat unter der Führung Wilhelm Staabs.
- 1919
Um schnell Wohnraum zu schaffen, wird auf dem alten Müllplatz neben der Siedlung „Cecilienhöhe“ die Siedlung „An der Vorderkappe“ errichtet. Sämtliche Gebäude werden als flache Holzhäuser erbaut.
- 1919–1922
Bau des Einsteinturmes auf dem Telegrafenberg

01 Geschichte und Geographie

Geschichte

1920

Gründung der Volkshochschule am 23. Februar

In der ehemaligen Kriegsschule auf dem Brauhausberg wird das Reichsarchiv eingerichtet.

Vom 15. März an wird in Potsdam und Babelsberg gegen den Kapp-Putsch gestreikt.

Am 16. März kommt es zum Zusammenstoß zwischen Soldaten und Demonstranten. Vier Menschen werden getötet, zahlreiche verletzt.

1921

Am 19. April wird die in Doorn verstorbene letzte deutsche Kaiserin Auguste Viktoria im Antikentempel von Park Sanssouci beigesetzt.

1923

Bau der Siedlung Eigenheim in der Teltower Vorstadt

1924–1926

Der Beamtsiedlungsverein „Vaterland“ lässt am Rand des Bornstedter Feldes die „Siedlung Vaterland“ erbauen (heute „Am Schragen“).

1924

Die technische Ausrüstung des Einsteinturmes ist abgeschlossen. In Anwesenheit Albert Einsteins wird mit Experimenten zur Überprüfung der Relativitätstheorie begonnen.

Nowawes erhält Stadtrecht.

1925

Potsdam hat 67 390 Einwohner, davon sind 2 326 Militärangehörige.

Auf dem Luftschiffhafengelände findet die erste „Allgemeine Wassersportausstellung Potsdam“ statt.

1926

Am 20. Juni findet der Volksentscheid zur entschädigungslosen Enteignung der Fürsten statt.

1927

Bau der Siedlung „Im Bogen“

Im Zuge der Vermögensauseinandersetzung zwischen dem preußischen Staat und den Hohenzollern (Hohenzollernvergleich) gründet sich am 1. April 1927 die „Verwaltung der Staatlichen Schlösser und Gärten“.

Die Schlösser und Gärten der Stadt werden der Öffentlichkeit zugänglich gemacht.

1928

Der Gutsbezirk Sanssouci wird eingemeindet.

Die erste elektrische S-Bahn nimmt auf der Strecke Potsdam - Erkner den Probebetrieb auf.

1929

Das erste deutsche Tonfilmatelier wird in Babelsberg gebaut. Noch im selben Jahr entsteht hier mit dem Film „Melodie der Herzen“ der erste Tonfilm Deutschlands.

Die NSDAP zieht erstmals in das neu gewählte Stadtparlament ein.

1931

Während der Weltwirtschaftskrise sind im Arbeitsamtsbezirk Potsdam-Nowawes ca. 16 000 Arbeitslose registriert.

1932–1936

Errichtung der Stadtrandsiedlungen

1933

21. März - „Tag von Potsdam“

In der Garnisonkirche finden die Eröffnungsfeierlichkeiten des neugewählten Reichstages statt.

Am 29. März beschließt der UFA-Vorstand, dass „...nach Möglichkeit die Verträge mit jüdischen Mitarbeitern gelöst werden sollen“.

1934

Am 1. Januar 1934 tritt ein neues Gemeindevertretungsgesetz in Kraft. Damit wird am 30. Dezember die Stadtverordnetenversammlung aufgelöst. An ihre Stelle tritt der sogenannte Gemeinderat, der den Bürgermeister beraten soll.

In der Nachfolge von Arno Rauscher wird am 1. März der Kreisleiter der NSDAP und Generalmajor a. D. Hans Friedrichs Oberbürgermeister und bleibt es bis zum 28. April 1945.

Beginn der Schallplattenproduktion in Babelsberg

1935–1938

Neubau der „Friedrichstadt“ auf dem Kiewitt

1935

Mit der Ausstrahlung eines Teils des UFA-Ton-Films „Flötenkonzert in Sanssouci“ eröffnet am 13. Mai die erste öffentliche Fernsehstelle außerhalb Berlins.

1938

Mit der Zusammenschließung aus Neubabelsberg und Nowawes entsteht die Stadt Babelsberg.

In der Nacht vom 9. zum 10. November wird die Synagoge am Wilhelmplatz (heute Platz der Einheit) verwüstet.

1939

Am 1. April werden die Stadt Babelsberg und weitere Gemeinden in die Stadt Potsdam eingemeindet. Das Territorium der Stadt wächst um 104,82 km² auf 162,27 km², die Einwohnerzahl um 37 535 auf 135 892.

(siehe Kapitel 01.02 Gebietliche Veränderungen)

1940

Am 22. Juni wird Potsdam erstmalig bombardiert.

1941

Die ersten jüdischen Bürger Potsdams werden in die Vernichtungslager deportiert.

Zwangsarbeiter und Kriegsgefangene werden in zahlreichen Betrieben und Institutionen eingesetzt. Während des Zweiten Weltkrieges entstehen in Potsdam ca. 70 Lager für Zwangsarbeiter.

Am 31. Oktober feiert der erste abendfüllende Farbfilm der UFA seine Premiere.

1943

Die Särge des Soldatenkönigs und Friedrich des Großen werden aus der Garnisonkirche in ein bombensicheres Salzbergwerk transportiert.

Der ehemalige Abgeordnete im Potsdamer Stadtparlament, Hermann Elflein, verstirbt am 22. Juli im KZ Sachsenhausen an den Folgen der Folter.

1944

Der von Berlin nach Potsdam verlegte Volksgerichtshof verurteilt Werner Seelenbinder zum Tode.

20. Juli - Am Attentat gegen Hitler beteiligen sich zahlreiche Potsdamer Persönlichkeiten und Militärs. Zu den Männern um Claus Schenk Graf von Stauffenberg gehören Henning von Tresckow, Kurt Freiherr von Plettenberg, Albrecht Mertz von Quirnheim, letztere werden noch in der Nacht vom 21. Juli hingerichtet, Fritz von der Lancken und Hermann Maaß, beide in Berlin-Plötzensee ermordet, sowie Ulrich Wilhelm Graf Schwerin von Schwanenfeld, der ebenfalls in Berlin-Plötzensee hingerichtet wird.

1945

Mehrere zehntausend Flüchtlinge befinden sich in der Stadt.

Am 5. Februar wird der Straßenbahnverkehr eingestellt.

In der Nacht vom 14. zum 15. April bombardieren 490 Flugzeuge der britischen Royal Airforce Potsdam. Insgesamt werden 1 752 Tonnen Bomben abgeworfen. 1 800 Menschen sterben und weitere 60 000 werden obdachlos. Große Teile der Innenstadt sind zerstört.

Vom 24. bis 30. April wird in und um Potsdam gekämpft.

Am 27. April wird die Stadt an die sowjetischen Truppen übergeben.

Am 30. April finden letzte Kämpfe im Bereich um den Park Sanssouci statt.

Am 12. Mai nimmt die Stadtverwaltung die Arbeit wieder auf.

Nach erster Erfassung im Juli halten sich ca. 135 200 Menschen in Potsdam auf.

Vom 17. Juli bis 2. August findet im Schloss Cecilienhof die Potsdamer Konferenz statt.

1946

Potsdam hat 116 329 Einwohner, jeder Achte davon ist Vertriebener oder Flüchtling.

Am 3. April kommt es zum Zusammenschluss der Kreisorganisationen der SPD und KPD zur SED.

Die DEFA (Deutsche Film AG) gründet sich am 17. Mai.

Am 15. September wird die erste Stadtverordnetenversammlung nach 1933 gewählt.

1948

23. Juni - Währungsreform in der Sowjetischen Besatzungszone

Am 20. Oktober wird die „Brandenburgische Landeshochschule“ im Schlosstheater des Neuen Palais feierlich eröffnet.

01 Geschichte und Geographie

Geschichte

1949

Übergabe des sowjetischen Ehrenfriedhofs auf dem Bassinplatz

Einweihung des Karl-Liebknecht-Stadions am 28. August

7. Oktober - Gründung der DDR

Am 20. Dezember wird die wiederhergestellte Glienicker Brücke dem Verkehr übergeben und erhält den Namen „Brücke der Einheit“.

1950

Der erste Neubaublock nach Beendigung des Krieges wird am Kanal bezogen.

Am 28. März werden der Bürgermeister Erwin Köhler (CDU) und seine Frau verhaftet und in das Gefängnis in der Lindenstraße gebracht. Sie werden fälschlicherweise der Spionage angeklagt und durch ein sowjetisches Militärtribunal zum Tode verurteilt, nach Moskau deportiert und unschuldig hingerichtet.

1951–1957

Die teilweise zerstörte Wilhelm-Staab-Straße wird an ihr früheres Aussehen angepasst und wieder aufgebaut.

1952

Gründung der Volksmusikschule am 1. Januar (heute Städtische Musikschule „Johann Sebastian Bach“).

Ab 8. Juni entfallen die Eintrittspreise für den Besuch des Park Sanssouci.

Am 25. Juli wird Potsdam Bezirksstadt.

Das Landestheater in der Zimmerstraße erhält am 7. Oktober den Namen „Hans Otto“.

1953

Am 20. Februar findet in Babelsberg die Gründung der „Deutschen Akademie für Staats- und Rechtswissenschaften ‚Walter Ulbricht‘“ statt, als Nachfolgeeinrichtung der 1952 gegründeten „Deutschen Hochschule für Justiz“.

17. Juni - Volksaufstand in der DDR

In Potsdam selbst kommt es nur zu kurzzeitigen Streikaktionen und Arbeitsniederlegungen; Schwerpunkte sind Großbetriebe wie das Karl-Marx-Werk, der VEB Aluminium-Präzisions-Armaturen-Guss (APAG) in Babelsberg und das Reichsbahnausbesserungswerk (RAW).

Vom 6. September an darf der zuvor abgesperrte Neue Garten wieder von der deutschen Bevölkerung betreten werden.

1954

Die ersten Wohnungsgenossenschaften (AWG) werden gegründet. Träger sind Großbetriebe, wie das RAW, das Lokomotivwerk oder die DEFA.

Am 16. Februar wird die Deutsche Hochschule für Filmkunst gegründet.

1955

Am 20. August beginnen die Aufschüttungsarbeiten am Templiner Damm zur Vorbereitung des Eisenbahnumgehungsringes um Westberlin.

1956

Gründung des Armeesportklubs Vorwärts Potsdam (heute Olympischer Sportclub Potsdam)

1958

Nach der Fertigstellung des Berliner Außenringes der Deutschen Reichsbahn wird am 18. Januar der Bahnhof Potsdam-Süd (heute Bahnhof Pirschheide) eröffnet.

1959

Am 13. November beschließt die Stadtverordnetenversammlung den Abriss des zerstörten Stadtschlusses und den Neuaufbau eines Stadtzentrums.

Gründung der „Weißen Flotte“

1960

Wiederaufbau des Alten Rathauses und des Knobelsdorffhauses am Alten Mark.

1966 erfolgt die Eröffnung als Kulturhaus.

Baubeginn für das Wohngebiet „Waldstadt I“
Hier entstehen bis 1964 ca. 1 600 Wohnungen.

Im Januar beginnt der Abriss des Stadtschlusses mit der Sprengung des Fortunaportals.

1961

Baubeginn für den Wohnkomplex „Zentrum Süd Potsdam“ (östlich des Alten Marktes).

Hier entstehen bis 1965 ca. 1 200 Wohnungen.

13. August - Bau der Berliner-Mauer

In Potsdam werden Sperranlagen von Sacrow bis Steinrück errichtet. Teile der Stadt werden Grenzgebiet und sind nur mit Sondergenehmigung zu erreichen. Mit dem Bau der Mauer verlor Potsdam seinen direkten Anschluss zu West-Berlin.

1962

In der Mitte der Glienicker Brücke findet am 10. Februar der erste Ost-West-Agentenaustausch in der Zeit des Kalten Krieges statt.

1965

Der Stadtkanal ist fast vollständig zugeschüttet.

1966

Baubeginn für das Wohngebiet „Kiewitt“

Hier entstehen bis 1973 Wohnungen für ca. 3 000 Menschen.

1968

Im Mai beginnen die Abrissarbeiten an der zerstörten Garnisonkirche.

Am 29. Oktober nimmt das Planetarium im Astronomischen Zentrum seine Arbeit auf.

1969

Auf dem Gelände der abgerissenen Garnisonkirche entsteht ein Rechenzentrum.

Nach zweijähriger Bauzeit wird am 1. Mai das Interhotel (heute Hotel Mercure) als erster Hotelneubau nach dem Krieg eröffnet.

1970

Baubeginn für die Wohngebiete „Gluckstraße“ und ab 1971 „Am Stern“

Hier entstehen bis 1979 ca. 7 300 Wohnungen.

Auf RGW-Beschluss (Rat für gegenseitige Wirtschaftshilfe) wird der traditionelle Lokomotivbau im Karl-Marx-Werk (ehemals Orenstein & Koppel) beendet.

1971

Potsdam hat 111 933 Einwohner.

Baubeginn für das Wohngebiet „Potsdam West“

Hier entstehen bis 1974 ca. 1 200 Wohnungen.

Am 7. Oktober wird die Schwimmhalle „Am Brauhausberg“ der Öffentlichkeit übergeben.

Am 26. November findet die Grundsteinlegung für die „Wissenschaftliche Allgemeinbibliothek“ (heute Stadt- und Landesbibliothek) statt. Am 5. Oktober 1974 wird sie eröffnet.

1972

Baubeginn für das Wohngebiet „Zentrum Ost“

Hier entstehen bis 1975 ca. 2 200 Wohnungen, bis 1987 kamen noch 310 Wohnungen hinzu.

1973

Die Altbauten in der Zeppelinstraße (Leninallee) werden, ebenso wie die in der Burgstraße, abgerissen und durch Plattenbauten ersetzt.

Am 16. Juli wird die Verlängerung der Breiten Straße (Wilhelm-Külz-Straße) zur Zeppelinstraße (Leninallee) eingeweiht.

1974

Sprengung des Turmes der Heiligengeistkirche (Heilig-Geist-Kirche)

1975

Baubeginn für die Humboldtbrücke als zweiter Havelübergang

Umbau der Brandenburger Straße zur „Einkaufsstraße“

1976

Der Busbahnhof auf dem Bassinplatz wird seiner Bestimmung übergeben.

1977

Baubeginn für das Wohngebiet „Waldstadt II“

Hier entstehen bis 1986 ca. 5 190 Wohnungen.

An der Breiten Straße (Wilhelm-Külz-Straße) werden die bereits rekonstruierten historischen Gebäude abgerissen und Plattenbauten errichtet.

1978

Am 6. Oktober erfolgt die Übergabe eines Teils der Humboldtbrücke. Endgültig fertiggestellt wird die Brücke im Juni 1981.

1981

Auf dem Gelände des ehemaligen Luftschiffhafens wird die Kinder- und Jugendsportschule errichtet (heute Sportschule Potsdam „Friedrich Ludwig Jahn“).

Am 2. Mai wird die restaurierte Nikolaikirche geweiht und der Öffentlichkeit übergeben.

1982

Baubeginn für das Wohngebiet „Schlaatz“

Hier entstehen bis 1987 ca. 5 500 Wohnungen.

1983

Am 1. Februar eröffnet das „Filmmuseum Potsdam“ im Marstall.

01 Geschichte und Geographie

Geschichte

1986

Die Kirche im Wohngebiet „Am Stern“ entsteht. Es ist der einzige Kirchenneubau in Potsdam während der DDR-Zeit.

1988

Baubeginn für das Wohngebiet „Drewitz“
Hier entstehen bis 1989 ca. 4 500 Wohnungen.

1989

Potsdam hat 141 430 Einwohner.

Ab Mai finden Proteste gegen die gefälschten Kommunalwahlen in der Friedrichskirche statt.

Am 7. Oktober finden Protestdemonstrationen gegen die SED statt. Diese werden von den Sicherheitskräften mit Gewalt beendet.

Am 16. Oktober finden erste Gespräche am „Runden Tisch“ statt. Teilnehmer sind unter anderem Vertreter der SED, der Kirche und des „Neuen Forums“.

Am 4. November kommt es mit 80 000 Teilnehmern zur größten Demonstration in der Geschichte Potsdams.

Am 10. November um 17.30 Uhr wird der Grenzübergang auf der Glienicker Brücke geöffnet.

1990

Am 6. Mai finden die ersten demokratischen Kommunalwahlen seit über 70 Jahren statt.

3. Oktober - Beitritt der DDR zur Bundesrepublik Deutschland

Aus den Bezirken Cottbus, Frankfurt (Oder) und Potsdam wird das Land Brandenburg gebildet. Potsdam wird Landeshauptstadt.

1. Dezember

Die Gruppe „Argus“ beginnt mit der Ausgrabung des Stadtkanals an der ehemaligen Kellertorbrücke.

1991

Potsdam hat 139 025 Einwohner.

Ab 1. Januar sind die Schlösser und der Park von Sanssouci Weltkulturerbe der UNESCO.

15. Juli - Neugründung der Universität Potsdam als Nachfolgerin der Brandenburgischen Landeshochschule Potsdam (vormals Pädagogische Hochschule) und der Hochschule für Recht und Verwaltung Potsdam-Babelsberg (vormals Deutsche Akademie für Staats- und Rechtswissenschaft)

1992

Der uneingeschränkte S-Bahn Verkehr zwischen Potsdam und Berlin wird am 1. April wieder aufgenommen.

1993

Das Wohngebiet Kirchsteigfeld mit ca. 2 800 Wohnungen wird gebaut.

Am 3. Juli begeht die Stadt den 1 000. Jahrestag ihrer Ersterwähnung.

Am 6. Dezember werden Eiche und Grube mit 1 234 Einwohnern eingemeindet.

1994

Am 18. März wird der letzte noch in Potsdam stationierte russische Truppenverband offiziell verabschiedet. In der sowjetischen Garnison Potsdam waren von 1945 bis 1994 sowjetische/ russische Soldaten und Offiziere sowie Familienangehörige und Zivilbeschäftigte stationiert.

1995

Gründung der „Stiftung Preußische Schlösser und Gärten Berlin-Brandenburg“

Potsdam erhält den Zuschlag für die Ausrichtung der Bundesgartenschau 2001 (BUGA).

Am 24. April findet die Grundsteinlegung für den neuen Nikolaisaal statt.

1999

Unterzeichnung der Stiftungsurkunde für das Hasso-Plattner-Institut für Software-Systemtechnik in Potsdam (Eröffnung am 12. Oktober 2001 am Bahnhof Griebnitzsee)

2000

Grundsteinlegung für die BUGA-Halle (spätere „Biosphäre“) am 21. April

Am 28. Mai findet die offizielle Eröffnung des neuen Hauptbahnhofs statt.

Am 4. Oktober findet die Eröffnung des Neubaus der Hochschule für Film und Fernsehen „Konrad Wolf“ auf dem Gelände der Babelsberger Medienstadt statt.

2001

Auf dem Gelände des zuvor militärisch genutzten Bornstedter Feldes wird am 20. April die Bundesgartenschau eröffnet.

Am 8. September beginnt der Wiederaufbau des Fortunaportals des Stadtschlusses am Alten Markt.

2003

Am 26. Oktober werden sieben Gemeinden mit 12 274 Einwohnern eingemeindet.

2006

Fertigstellung des neuen „Hans Otto Theaters“ am Kulturstandort Schiffbauergasse

2007

Das Deutsche Filmorchester Babelsberg, das einzige professionelle Orchester für Filmmusik in Deutschland, bezieht die neuen Räume auf dem Gelände der Filmstudios Babelsberg.

Baubeginn für das „City-Quartier“ auf dem Gelände des ehemaligen Reichsbahnausbesserungswerkes
Hier entstehen ca. 640 Wohnungen.

2008

Potsdam hat erstmalig mehr als 150 000 Einwohner.

2010

Baubeginn des neuen Landtagsgebäudes
Der Landtagsneubau entsteht dort, wo einst Potsdams Stadtschloss stand. Der Bau erhält die äußere Form des Schlosses.

2011

Am 3. November Eröffnung der neuen Dauerausstellung "Traumfabrik - 100 Jahre Film in Babelsberg" im Filmmuseum Potsdam

2012

Vom 28. April bis 28. Oktober findet anlässlich des 300. Geburtstages von Friedrich dem Großen die Jubiläumsausstellung FRIEDERISIKO im Neuen Palais statt.

2013

Potsdam hat erstmalig mehr als 160 000 Einwohner.

2014

Das neue Parlamentsgebäude am Alten Markt als Sitz des brandenburgischen Landtages wird eröffnet.

2016

Potsdam hat erstmalig mehr als 170 000 Einwohner.

2017

Das Museum Barberini wird am 20. Januar eröffnet.

2018

Im Januar startet die Potsdamer Jahreskampagne: „1 000 Jahre und ein Vierteljahrhundert“.

2019

Am 30. Oktober verleiht die UNESCO Potsdam als erster deutschen Stadt den Titel: „Creative City of Film“.

Im November verzeichnet Potsdam erstmalig mehr als 180 000 Einwohner.

2020

Die Corona-Pandemie bestimmt das Jahresgeschehen. Am 14. März gibt es den ersten bestätigten Corona-Fall in Potsdam, am 26. März verstirbt der erste Potsdamer am Coronavirus. Bis zum Ende des Jahres zählt die Stadt Potsdam 3 943 Infektionen und 143 Sterbefälle.

Am 5. September wird die 30-tägige Freiluftausstellung „Einheits-EXPO“ eröffnet, die pandemiebedingt das Bürgerfest zum 30. Tag der Deutschen Einheit ersetzt.

2021

Im Juni unterzeichnet Potsdam die Internationale Allianz der Städte Sicherer Häfen und übernimmt eine Patenschaft zur Seenotrettung im Mittelmeer.

2022

Am 20. Juli wird mit 38,9 °C die höchste jemals für Potsdam gemessene Lufttemperatur erreicht.

Im September eröffnet die Hasso-Plattner-Stiftung im ehemaligen DDR-Terrassenrestaurant „Das Minsk“ auf dem Brauhausberg ein Kunstmuseum für DDR- und zeitgenössische Kunst.

Im November feiert die Stadt- und Landesbibliothek (SLB) ein Doppeljubiläum: 30 Jahre SLB und 100 Jahre Landesbibliothek.

2023

Im April unterzeichnet Potsdam einen Städtepartnerschaftsvertrag mit der ukrainischen Stadt Iwano-Frankiwsk.

2024

Am 4. Juli wird das in der Schloßstraße neu gebaute Potsdamer Synagogenzentrum festlich eingeweiht.

01 Geschichte und Geographie

Geographie

01.02 Gebietliche Veränderungen seit 1883

Datum	Art der Veränderung
1883	Verselbständigt Gutsbezirk Babelsberg mit Schloss und Park durch Abtrennung von Gemeindebezirk Neuendorf und Klein Glienicke
1.4.1907	Eingemeindung Neuendorf mit Villenviertel Neubabelsberg in Nowawes
1925	Umbenennung der Gemeinde Klein Glienicke in Neubabelsberg
1926	Eingemeindung Gut Potsdam
1926	Eingemeindung Potsdamer Forst
1928	Eingemeindung Gutsbezirk Bornstedt
1928	Eingemeindung Gutsbezirk Sanssouci
1928	Eingemeindung Gutsbezirk Babelsberg in Stadt Nowawes
1.7.1935	Eingemeindung Gemeinden Eiche, Bornim, Bornstedt, Nedlitz
1938	Eingemeindung Gemeinde Neubabelsberg in Nowawes Umbenennung der Stadt Nowawes in Stadt Babelsberg
1.4.1939	Eingemeindung Gemeindebezirk Nattwerder Eingemeindung Gemeinde Grube Eingemeindung Gemeinde Krampnitz Eingemeindung Gemeinde Fahrland Eingemeindung Gemeinde Neufahrland Eingemeindung Gemeinde Sacrow Eingemeindung Gemeinde Geltow (1912 durch Zusammenschluss der Gemeinden Alt und Neu Geltow entstanden) Eingemeindung Gemeinde Drewitz Eingemeindung Gemeinde Bergholz-Rehbrücke (bis 15.3.1934 Bergholz b. Potsdam) Eingemeindung Stadt Babelsberg (bis 1938 Nowawes) Eingemeindung Gemeinde Golm
1.7.1950	Eingemeindung Gemeinde Wilhelmshorst
25.7.1952	Ausgliederung Gemeinde Wilhelmshorst Ausgliederung Gemeinde Geltow Ausgliederung Gemeinde Eiche Ausgliederung Gemeinde Golm Zusammenschluss Gemeinde Golm mit Gemeinde Eiche Ausgliederung Gemeinde Grube Ausgliederung Gemeindebezirk Nattwerder Eingemeindung Nattwerder in Grube Ausgliederung Gemeinde Krampnitz Ausgliederung Gemeinde Fahrland Ausgliederung Gemeinde Neufahrland Ausgliederung Gemeinde Bergholz-Rehbrücke
15.4.1957	Eingemeindung Gemeinde Krampnitz in Gemeinde Fahrland
1.1.1961	Ausgliederung Gemeinde Eiche aus Gemeinde Golm
6.12.1993	Eingemeindung Gemeinden Eiche und Grube
26.10.2003	Eingemeindung Gemeinden Fahrland, Golm, Groß Glienicke, Marquardt, Neu Fahrland, Satzkorn, Uetz-Paaren

Quelle: Landeshauptstadt Potsdam

01.03 Gebietliche Veränderungen seit 1993

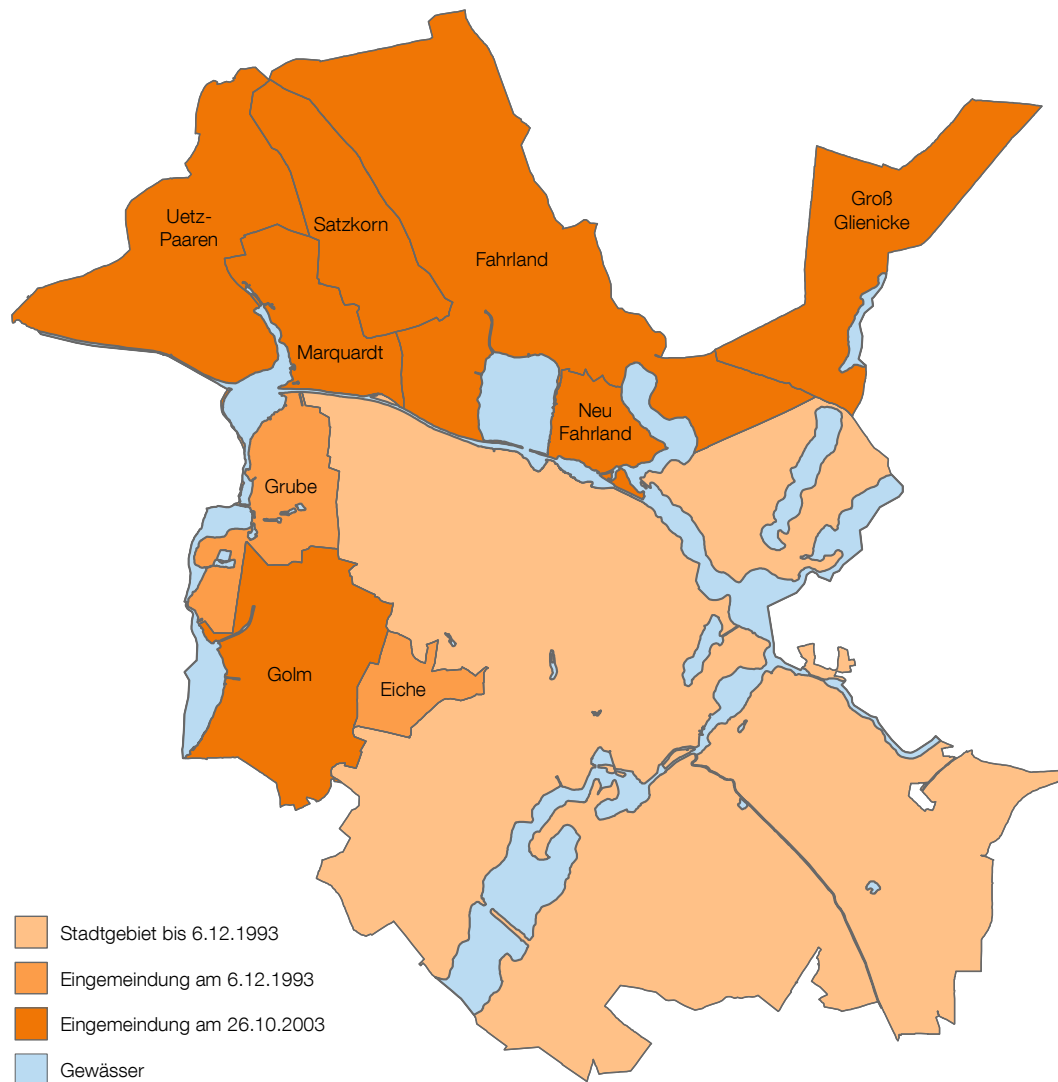

Quelle: Landeshauptstadt Potsdam

01 Geschichte und Geographie

Geographie

01.04 Partnerstädte

Partnerstadt seit	Stadt	Land	Region
1973	Opole	Polen	Woiwodschaft: Opolskie
1974	Bobigny	Frankreich	Département: Seine-Saint-Denis
1985	Jyväskylä	Finnland	Verwaltungsgemeinschaft: Jyväskylä
1988	Bonn	Deutschland	Bundesland: Nordrhein-Westfalen
1990	Perugia	Italien	Region: Umbria
1990	Sioux Falls	USA	Bundesstaat: South Dakota
2002	Luzern	Schweiz	Kanton: Luzern
2016	Versailles	Frankreich	Département: Yvelines
2017	Sansibar	Tansania	Region: Unguja
2023	Iwano-Frankiwsk	Ukraine	Oblast: Iwano-Frankiwsk

Quelle: Landeshauptstadt Potsdam

01.05 Geographische Lage der Partnerstädte

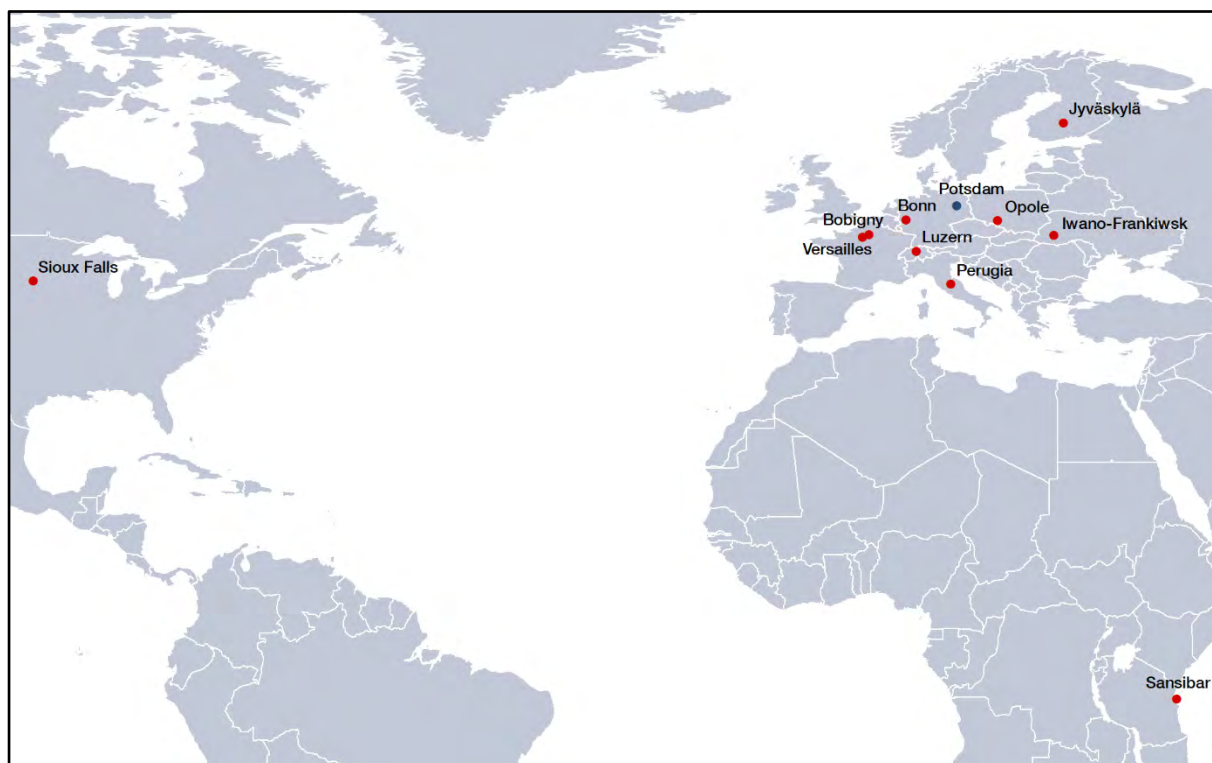

Quelle: Landeshauptstadt Potsdam, Natural Earth

01.06 Geographische Kennzahlen

Fläche		km ²
Insgesamt		187,68
Ausdehnung		km
Nord-Süd-Ausdehnung		19,3
Ost-West-Ausdehnung		18,9
Geographischer Punkt	Geographische Länge (ö. L.)	Geographische Breite (n. Br.)
Stadtzentrum (Alter Markt, Obelisk)	13° 03' 46"	52° 23' 49"
nördlichster Punkt	13° 00' 19"	52° 30' 57"
östlichster Punkt	13° 10' 13"	52° 23' 42"
südlichster Punkt	13° 02' 42"	52° 20' 37"
westlichster Punkt	12° 53' 26"	52° 27' 44,5"
Höhenlage		über Normalhöhennull in m
Stadtzentrum (Marstall)		31,8
höchster Punkt (Kleiner Ravensberg)		114,2

Quelle: Landeshauptstadt Potsdam, LGB

01.07 Bodenfläche nach der tatsächlichen Nutzung 2021 bis 2024

Fläche	2021	2022	2023	2024	
	ha				%
Siedlung	4 445	4 563	4 621	4 639	24,7
darunter					
Wohnbaufläche	1 750	1 795	1 838	1 842	9,8
Industrie- und Gewerbefläche	756	746	700	678	3,6
Fläche besonderer funktionaler Prägung	534	520	535	541	2,9
Sport-, Freizeit- und Erholungsfläche	1 063	1 194	1 266	1 298	6,9
Friedhof	62	62	62	62	0,3
Verkehr	1 406	1 416	1 406	1 410	7,5
davon					
Straßenverkehr	961	947	938	938	5,0
Weg	186	201	203	205	1,1
Platz	50	51	52	53	0,3
Bahnverkehr	205	212	209	210	1,1
Schiffsverkehr	5	5	4	4	0,0
Vegetation	10 873	10 744	10 691	10 673	56,9
darunter					
Landwirtschaft	5 552	5 476	5 401	5 336	28,4
Wald	4 719	4 636	4 648	4 651	24,8
Unland/vegetationslose Fläche	221	222	215	218	1,2
Gewässer	2 043	2 045	2 049	2 046	10,9
Insgesamt	18 768	18 768	18 768	18 768	100,0

Quelle: Landeshauptstadt Potsdam

01 Geschichte und Geographie

Geographie

01.08 Bodenfläche nach der tatsächlichen Nutzung 2024

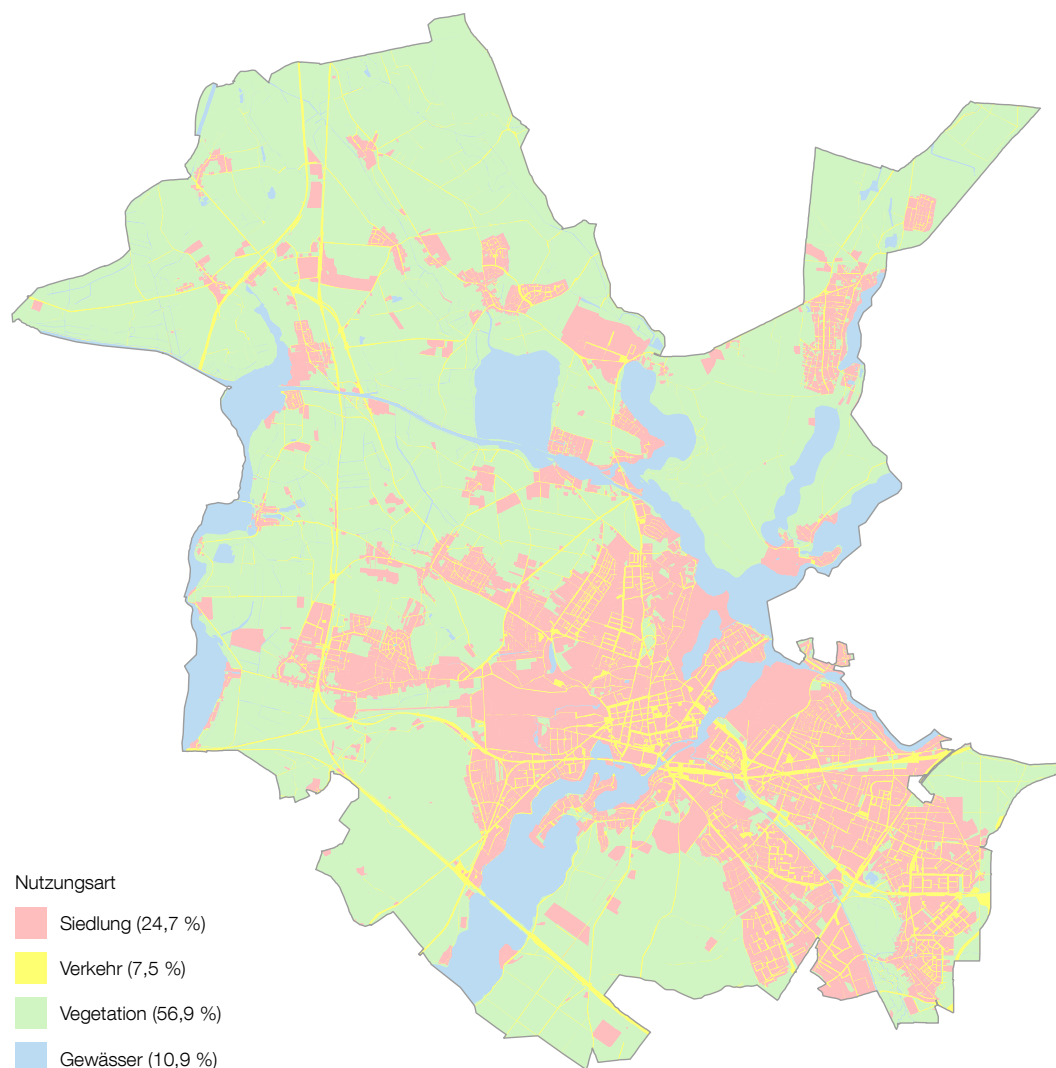

Quelle: © GeoBasis-DE/LGB 2024, dl-de/by-2-0

01.09 Meteorologische Angaben 1991 bis 2024 ¹

Merkmal	Lufttemperatur		Sonnenstunden		Niederschlagshöhe	
	Jahresmittel	Abweichung vom Mittelwert	Jahressumme	Abweichung vom Mittelwert	Jahressumme	Abweichung vom Mittelwert
	°C		Stunden	%	mm	%
langjähriger Mittelwert ²	9,7	x	1 799,0	x	580,4	x
1991	8,9	-0,8	1 867,9	3,8	506,2	-12,8
1992	9,8	0,1	1 841,4	2,4	554,0	-4,5
1993	8,7	-1,0	1 647,4	-8,4	671,5	15,7
1994	9,8	0,1	1 738,4	-3,4	742,9	28,0
1995	9,2	-0,5	1 805,1	0,3	598,1	3,0
1996	7,3	-2,4	1 551,1	-13,8	431,7	-25,6
1997	9,3	-0,4	1 868,3	3,9	480,7	-17,2
1998	9,4	-0,3	1 487,5	-17,3	595,7	2,6
1999	10,2	0,5	1 824,1	1,4	406,1	-30,0
2000	10,4	0,7	1 750,7	-2,7	537,8	-7,3
2001	9,3	-0,4	1 563,3	-13,1	626,8	8,0
2002	9,7	-	1 665,9	-7,4	762,5	31,4
2003	9,7	-	2 081,1	15,7	428,3	-26,2
2004	9,4	-0,3	1 672,5	-7,0	630,2	8,6
2005	9,4	-0,3	1 942,8	8,0	617,1	6,3
2006	10,1	0,4	1 927,1	7,1	502,3	-13,5
2007	10,5	0,8	1 783,6	-0,9	798,3	37,5
2008	10,2	0,5	1 753,2	-2,5	553,8	-4,6
2009	9,6	-0,1	1 819,2	1,1	599,3	3,3
2010	8,3	-1,4	1 604,7	-10,8	646,6	11,4
2011	10,1	0,4	2 011,9	11,8	606,9	4,6
2012	9,6	-0,1	1 837,3	2,1	606,0	4,4
2013	9,4	-0,3	1 616,4	-10,2	682,1	17,5
2014	11,0	1,3	1 815,3	0,9	541,6	-6,7
2015	10,7	1,0	1 943,0	8,0	565,9	-2,5
2016	10,3	0,6	1 821,5	1,3	503,3	-13,3
2017	10,1	0,4	1 673,8	-7,0	746,0	28,5
2018	11,2	1,5	2 246,7	24,9	345,8	-40,4
2019	11,3	1,6	2 016,9	12,1	542,7	-6,5
2020	11,1	1,4	2 052,9	14,1	498,7	-14,1
2021	9,8	0,1	1 693,1	-5,9	613,2	5,7
2022	11,0	1,3	2 089,6	16,2	404,4	-30,3
2023	11,1	1,4	1 824,4	1,4	796,2	37,2
2024	11,8	2,1	1 930,3	7,3	601,3	3,6

¹ Die Daten durchlaufen mehrere Qualitätsprüfungen beim Deutschen Wetterdienst und werden je nach erreichtem Qualitätsniveau auch noch rückwirkend korrigiert.

² Der verwendete langjährige Mittelwert bezieht sich auf die klimatologische Referenzperiode 1991-2020.

Quelle: Deutscher Wetterdienst

01 Geschichte und Geographie

Meteorologische Angaben

01.10 Abweichung der durchschnittlichen Lufttemperatur 1991 bis 2024 vom langjährigen Mittelwert ¹

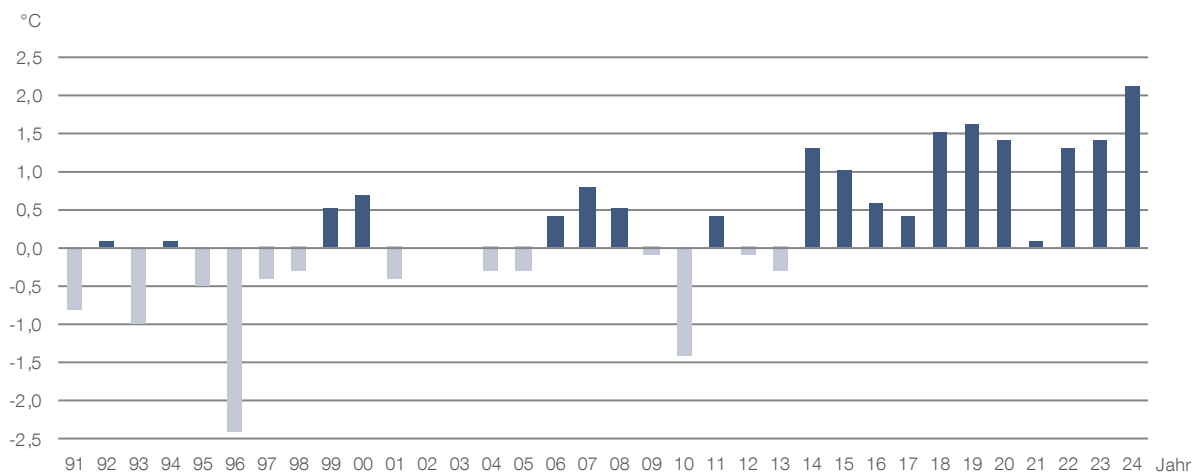

Quelle: Deutscher Wetterdienst

01.11 Abweichung der Sonnenscheindauer 1991 bis 2024 vom langjährigen Mittelwert ¹

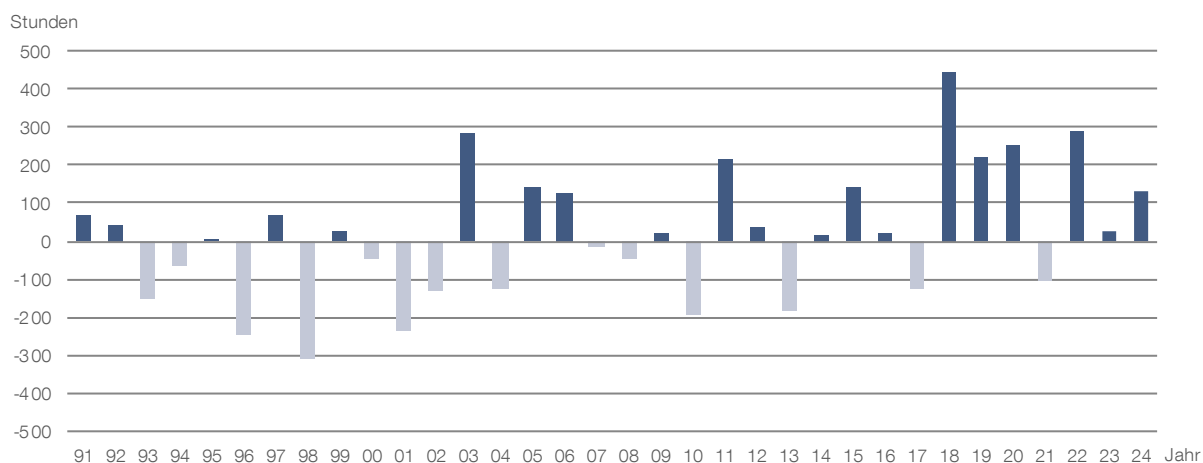

Quelle: Deutscher Wetterdienst

¹ Der verwendete langjährige Mittelwert bezieht sich auf die klimatologische Referenzperiode 1991-2020.

01.12 Abweichung der Niederschlagshöhe 1991 bis 2024 vom langjährigen Mittelwert ¹

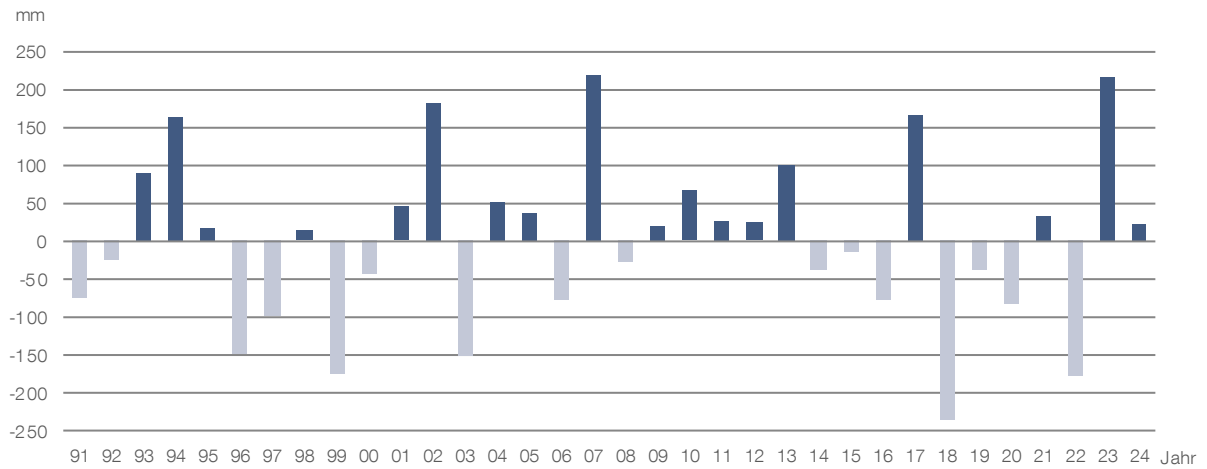

¹ Der verwendete langjährige Mittelwert bezieht sich auf die klimatologische Referenzperiode 1991-2020.

Quelle: Deutscher Wetterdienst

01.13 Minimale und maximale Lufttemperatur 2020 bis 2024

Merkmal	2020	2021	2022	2023	2024
Minimaltemperatur in °C	-5,0	-13,0	-11,8	-8,0	-11,4
Maximaltemperatur in °C	36,4	36,0	38,9	35,7	35,2

Quelle: Deutscher Wetterdienst

01.14 Langjährige Mittelwerte der Referenzperioden und Abweichungen 2024

Merkmal	langjähriger Mittelwert			2024	Abweichung vom Mittelwert 1991-2020
	1961-1990	1991-2020	Veränderung		
durchschnittliche Lufttemperatur in °C	8,7	9,7	1,0	11,8	2,1
Sonnenstunden	1 692,2	1 799,0	106,8	1 930,3	131,3
Niederschlag in mm	590,0	580,4	-9,6	601,3	20,9
Tage mit Niederschlag	175,0	169,0	-6,0	165	-4,0
Sommertage	39,0	50,6	11,6	78	27,4
Heiße Tage	8,3	13,5	5,2	22	8,5
Frosttage	90,0	78,1	-11,9	47	-31,1
Eistage	25,7	18,9	-6,8	8	-10,9

Quelle: Deutscher Wetterdienst

01.15 Meteorologische Kennzahlen 2014 bis 2024

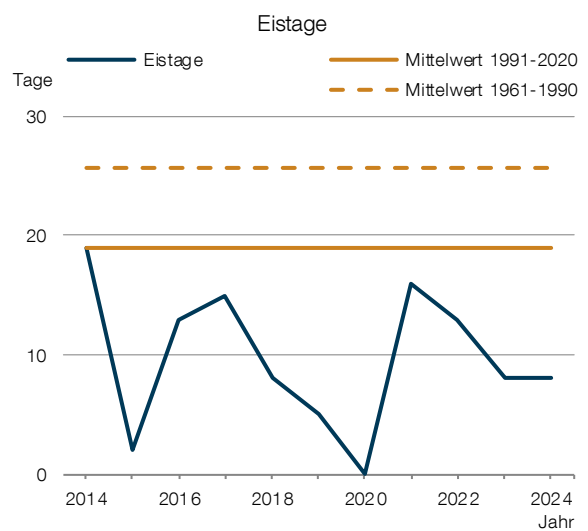
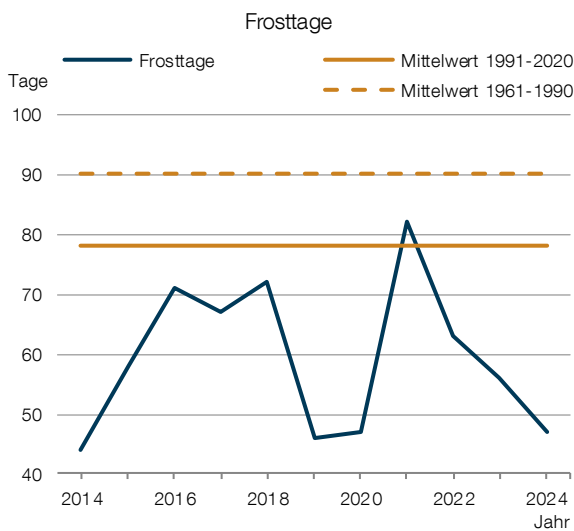
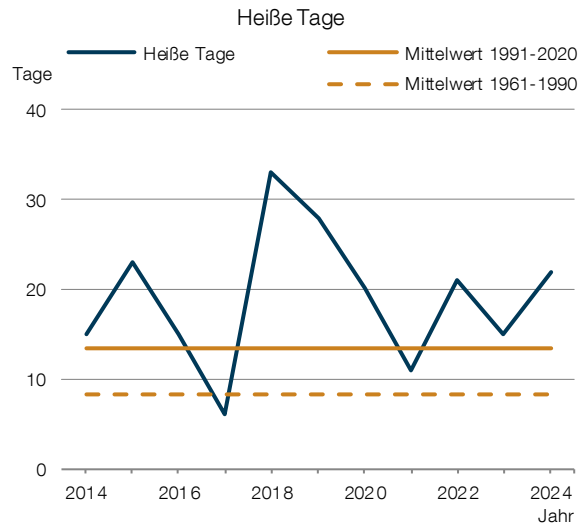
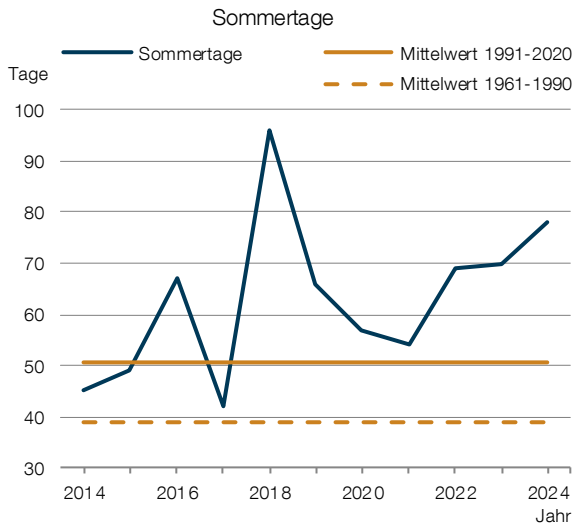
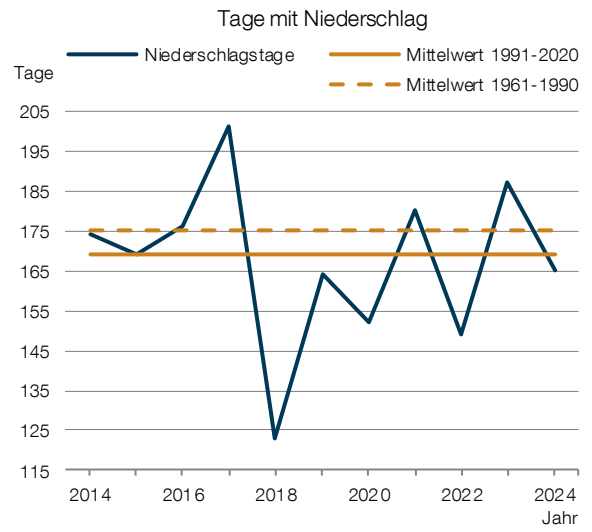
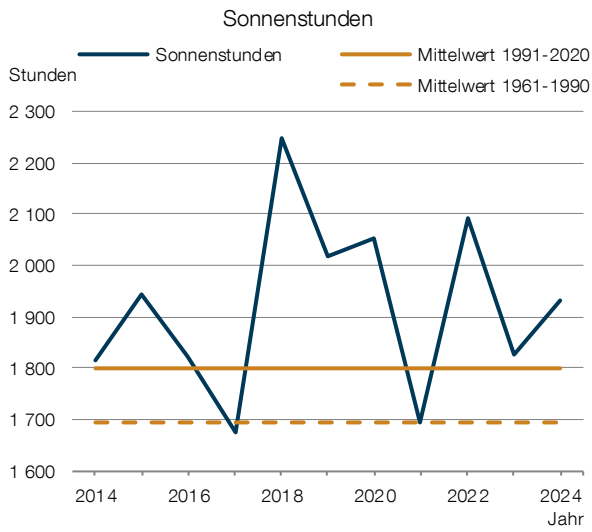

Quelle: Deutscher Wetterdienst

01.16 Meteorologische Angaben nach Monaten 2024

Monat	Lufttemperatur			Sonnenstunden			Niederschlagshöhe		
	Monats- mittel	lang- jähriger Mittelwert ¹	Abweichung vom Mittelwert	Monats- summe	lang- jähriger Mittelwert ¹	Abweichung vom Mittelwert	Monats- summe	lang- jähriger Mittelwert ¹	Abweichung vom Mittelwert
	°C			Stunden		%	mm		%
Januar	1,3	0,7	0,6	65,0	55,6	16,9	45,0	45,3	-0,7
Februar	6,8	1,6	5,2	53,8	79,1	-32,0	89,5	36,1	147,9
März	8,0	4,8	3,2	158,2	128,9	22,7	32,7	39,3	-16,8
April	11,7	9,9	1,8	169,1	198,2	-14,7	28,3	29,2	-3,1
Mai	17,2	14,2	3,0	272,2	233,4	16,6	75,5	53,3	41,7
Juni	18,0	17,4	0,6	236,1	236,8	-0,3	49,1	60,8	-19,2
Juli	19,8	19,4	0,4	254,9	244,8	4,1	105,6	76,2	38,6
August	21,2	18,9	2,3	294,9	229,2	28,7	14,5	59,2	-75,5
September	17,1	14,6	2,5	222,7	172,9	28,8	38,4	47,1	-18,5
Oktober	11,2	9,5	1,7	126,5	121,7	3,9	32,1	42,8	-25,0
November	5,1	4,8	0,3	42,5	60,3	-29,5	55,8	42,3	31,9
Dezember	3,7	1,7	2,0	34,4	46,5	-26,0	34,8	46,1	-24,5

¹ Der verwendete langjährige Mittelwert bezieht sich auf die klimatologische Referenzperiode 1991-2020.

Quelle: Deutscher Wetterdienst

01.17 Lufttemperatur 2020 bis 2024

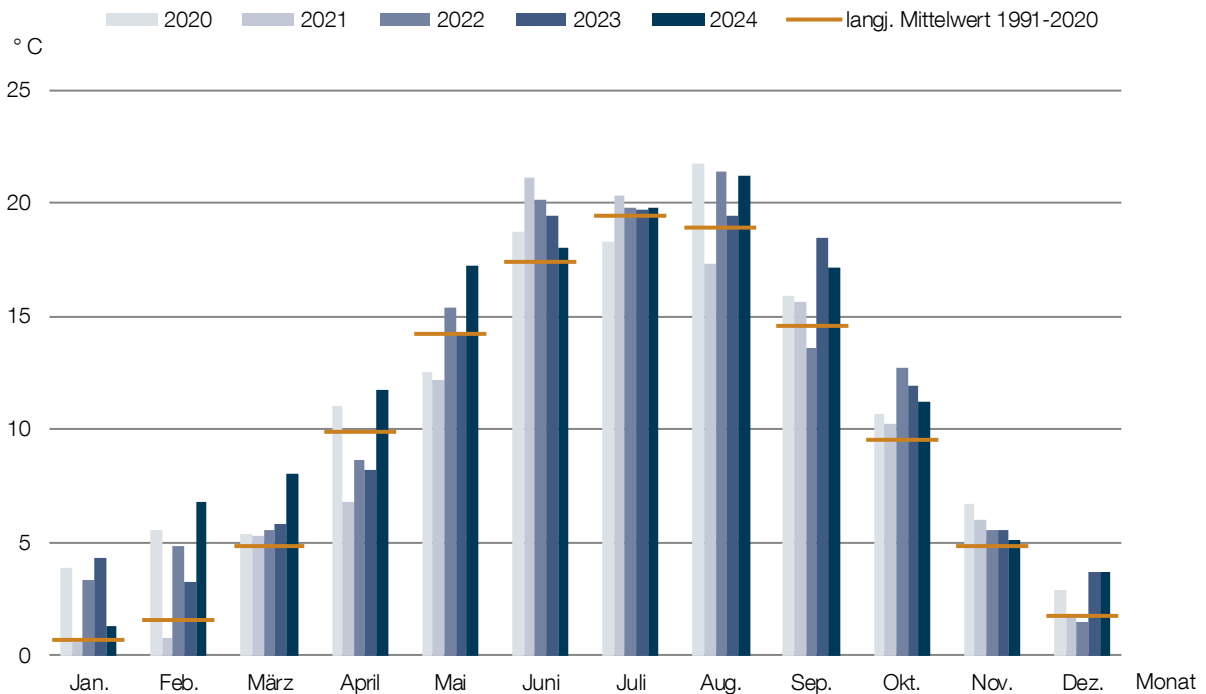

Quelle: Deutscher Wetterdienst

01 Geschichte und Geographie

Meteorologische Angaben

01.18 Sonnenstunden 2020 bis 2024

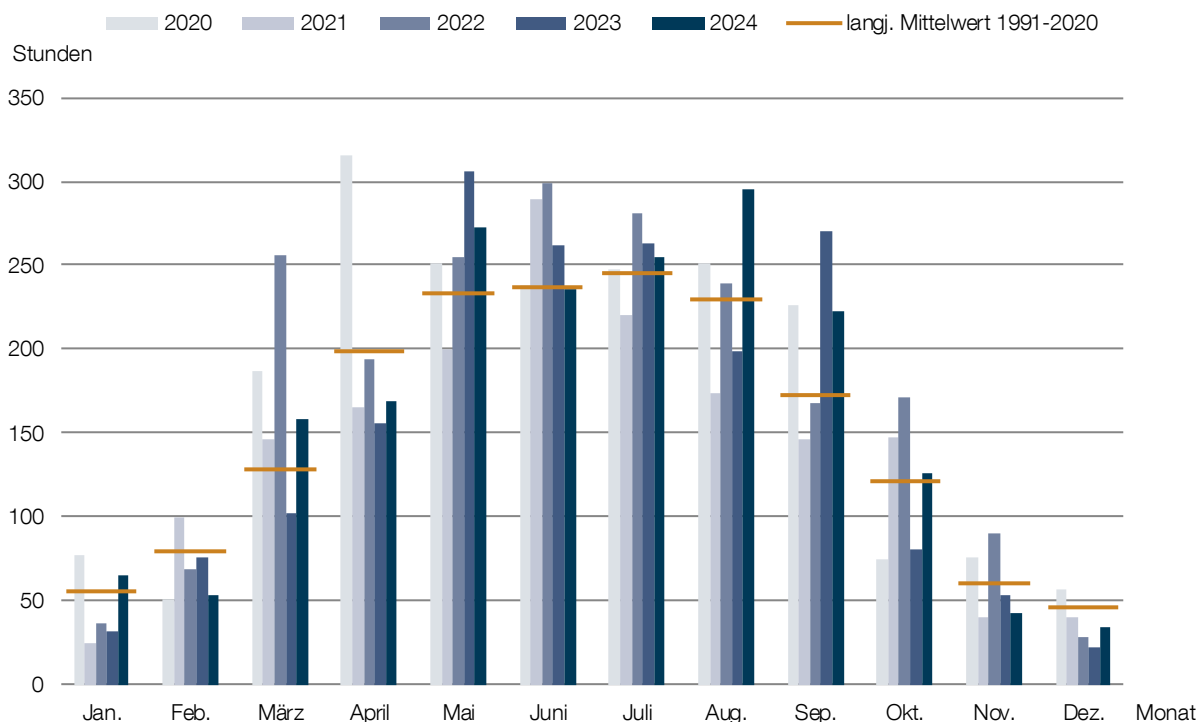

01.19 Niederschlagshöhe 2020 bis 2024

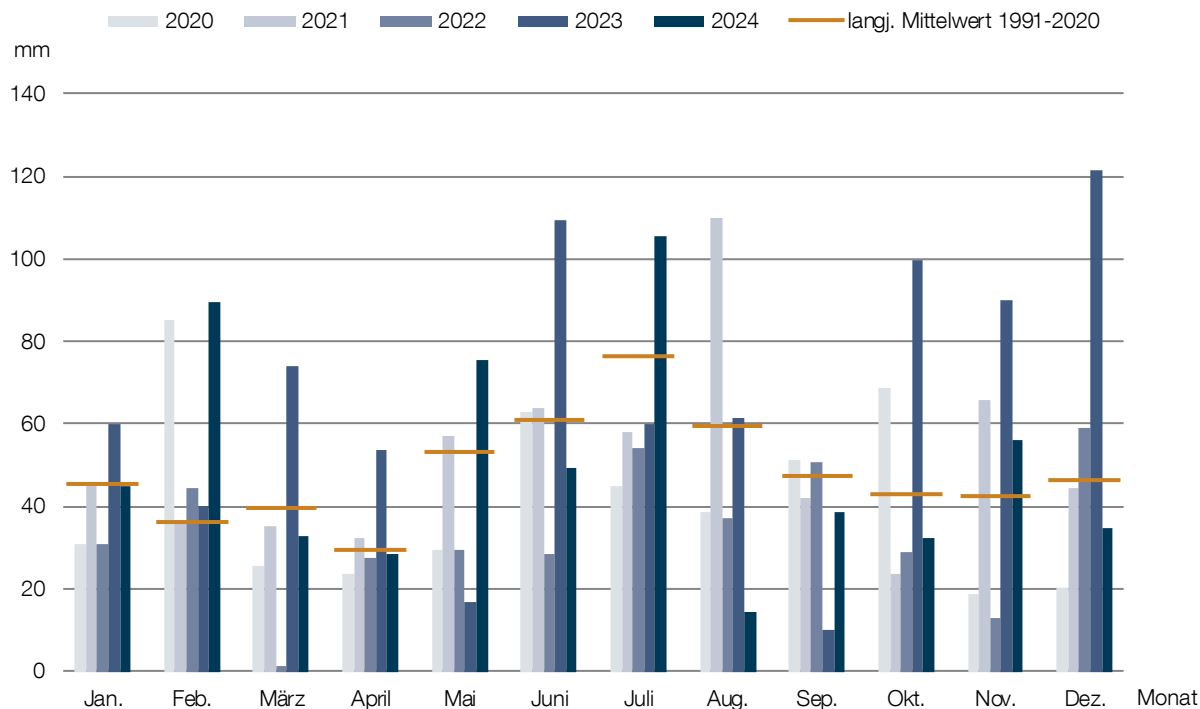

2 | Bevölkerung

- Entwicklung
- Bestand
- Struktur
- Bewegungen
- Haushalte

Anteil hochaltriger Menschen an der Bevölkerung und deren Geschlechterverhältnis 2004 und 2024

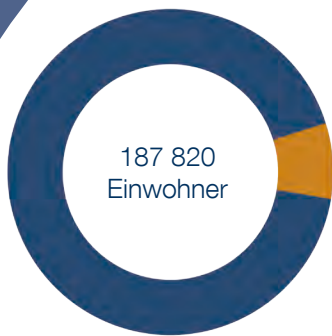

2024



7,5 % 13 750 Hochaltrige

63 % weiblich

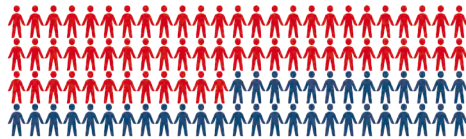

37 % männlich



2004



3,4 % 4 846 Hochaltrige

77 % weiblich

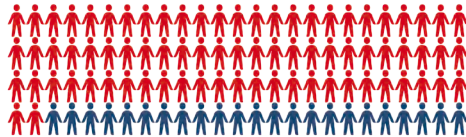

23 % männlich

Inhalt	Seite
Bevölkerungsbestand	
02.01 Einwohner mit Hauptwohnung 1949 bis 2024 (amtliche Einwohnerzahl)	36
02.02 Einwohner mit Hauptwohnung 1949 bis 2024 (Grafik)	36
02.03 Bewohnte Fläche 2024	37
02.04 Einwohner 2005 bis 2024 (Melderegister)	38
02.05 Einwohnerentwicklung 2005 bis 2024	38
02.06 Einwohnerentwicklung von 2016 bis 2024	39
02.07 Einwohner nach Wohndauer an der Adresse 2022 bis 2024	40
02.08 Durchschnittliche Wohndauer an der Adresse 2020 bis 2024	40
02.09 Einwohner nach Hauptaltersgruppen und Wohndauer an der Adresse 2024	40
02.10 Einwohner nach Hauptaltersgruppen und Durchschnittsalter 2005 bis 2024	41
02.11 Einwohner nach Hauptaltersgruppen 1992 bis 2024	41
02.12 Einwohner nach Altersgruppen und Geschlecht 2024	42
02.13 Einwohner nach ausgewählten Altersgruppen 2022 bis 2024	42
02.14 Einwohner nach Altersstruktur 2005 bis 2024	43
02.15 Einwohner nach Altersstruktur 1992 bis 2024	43
02.16 Einwohner nach Geburts- bzw. Altersjahrgängen 2024	44
02.17 Einwohner nach Alter und Geschlecht 2024	45
02.18 Einwohner nach Familienstand 2020 bis 2024	46
02.19 Einwohner nach Familienstand und Altersgruppen 2024	46
02.20 Einwohner nach Geschlecht und Familienstand 2024	46
02.21 Einwohner nach Konfession und Geschlecht 2020 bis 2024	47
02.22 Einwohner nach Konfession 2024	47
02.23 Einwohner nach Konfession, Altersgruppen und Geschlecht 2024	47
02.24 Einwohner mit Migrationshintergrund 2010 bis 2024	48
02.25 Einwohner mit Migrationshintergrund 1992 bis 2024	48
02.26 Eingebürgerte Einwohner nach Rechtsgründen der Einbürgerung 2020 bis 2024	49
02.27 Einwohner mit Migrationshintergrund nach Herkunftsgebieten 2024	49
02.28 Einwohner mit Migrationshintergrund nach Altersgruppen 2022 bis 2024	49
02.29 Einwohner mit Migrationshintergrund nach Alter und Geschlecht 2024	50
02.30 Einwohner mit Migrationshintergrund nach Altersgruppen 2022 bis 2024 (Grafik)	50
02.31 Einwohner mit Migrationshintergrund nach Migrationserfahrung 2020 bis 2024	51
02.32 Einwohner mit Migrationshintergrund nach Migrationserfahrung und Geschlecht 2020 bis 2024	51
02.33 Einwohner mit Migrationshintergrund nach Migrationserfahrung und Altersgruppen 2024	51
02.34 Nichtdeutsche nach Geschlecht 2020 bis 2024	52

02 Bevölkerung

Inhalt

Inhalt	Seite	
02.35	Nichtdeutsche nach Herkunft 2020 bis 2024	52
02.36	Nichtdeutsche nach Staatsangehörigkeit 2024	52
02.37	Nichtdeutsche nach Staatsangehörigkeit 2022 bis 2024	53
02.38	Nichtdeutsche mit Aufenthaltsstatus 2020 bis 2024	54
02.39	Schutzberechtigte und Schutzsuchende nach Aufenthaltsstatus 2024	54
02.40	Schutzberechtigte und Schutzsuchende nach Geschlecht und Altersgruppen 2024	54

Bevölkerungsbewegungen

02.41	Bevölkerungsbewegungen 2005 bis 2024	55
02.42	Bevölkerungsbewegungen 1992 bis 2024	55
02.43	Lebendgeborene und Gestorbene 2005 bis 2024	56
02.44	Geburten- und Sterberate 1992 bis 2024	56
02.45	Lebendgeborene nach Monaten 2022 bis 2024	57
02.46	Lebendgeborene nach dem Alter der Mutter 2020 bis 2024	57
02.47	Geburtenfolge der Lebendgeborenen nach dem Alter der Mutter 2024	57
02.48	Meistvergebene Vornamen für Lebendgeborene 2024	58
02.49	Meistvergebene Vornamen für Lebendgeborene nach Geschlecht 2022 bis 2024	58
02.50	Geburtenkennzahlen und Lebenserwartung 2005 bis 2024	59
02.51	Altersspezifische Geburtenziffer 2014, 2019 und 2024	59
02.52	Gestorbene nach Altersgruppen 2020 bis 2024	60
02.53	Gestorbene nach Durchschnittsalter und Geschlecht 2020 bis 2024	60
02.54	Gestorbene nach Monaten 2022 bis 2024	60
02.55	Eheschließende nach Geschlecht und Staatsangehörigkeit 2005 bis 2024	61
02.56	Eheschließende nach Altersgruppen und Geschlecht 2024	61
02.57	Eheschließende nach Monat der Eheschließung 2022 bis 2024	62
02.58	Eheschließungen 2005 bis 2024	62
02.59	Ehescheidungen 2005 bis 2024	63
02.60	Beantragung von Ehescheidungsverfahren nach Geschlecht 2024	63
02.61	Wanderungskennzahlen 2005 bis 2024	64
02.62	Zu- und Wegzugsrate 1992 bis 2024	64
02.63	Außerstädtische Wanderungen 2005 bis 2024	65
02.64	Außerstädtische Wanderungen nach Herkunfts- und Zielgebieten 2024	65
02.65	Außerstädtische Wanderungen nach Herkunfts- und Zielgebieten 2024 (Grafik)	66
02.66	Außerstädtische Wanderungssalden nach Herkunfts- und Zielgebieten 2020 bis 2024	66
02.67	Außerstädtische Wanderungen Nichtdeutscher nach den sechs häufigsten Staatsangehörigkeiten 2024	66

Inhalt	Seite
02.68 Außerstädtische Wanderungen nach Altersgruppen 2024	67
02.69 Wanderungen nach Alter 2024	67
02.70 Zugezogene aus Deutschland nach Landkreisen 2024	68
02.71 Weggezogene innerhalb Deutschlands nach Landkreisen 2024	69
02.72 Innerstädtische Wanderungen 2005 bis 2024	70
02.73 Innerstädtische Wanderungen 1992 bis 2024	70
Haushalte	
02.74 Haushalte nach Haushaltsgröße 2006 bis 2024	71
02.75 Haushalte nach Haushaltstypen 2024	71
02.76 Einpersonenhaushalte nach Altersgruppen und Geschlecht 2024	72
02.77 Mehrpersonenhaushalte 2006 bis 2024	72
02.78 Mehrpersonenhaushalte mit Kindern 2020 bis 2024	72
02.79 Alleinerziehende nach Altersgruppen und Geschlecht 2024	73
02.80 Alleinerziehende nach Geschlecht und nach Zahl der Kinder im Haushalt 2016 bis 2024	73

02 Bevölkerung

Bestand

02.01 Einwohner mit Hauptwohnung 1949 bis 2024 (amtliche Einwohnerzahl) ¹

Jahr	Einwohner	Jahr	Einwohner	Jahr	Einwohner
1949	123 457	1975	119 482	2001	130 435
1950	118 180	1976	121 923	2002	131 414
1951	114 521	1977	124 583	2003 ²	144 979
1952	114 105	1978	126 262	2004	145 707
1953	115 980	1979	128 143	2005	147 583
1954	117 826	1980	130 900	2006	148 813
1955	117 571	1981	132 543	2007	150 833
1956	117 064	1982	134 323	2008	152 966
1957	115 934	1983	136 076	2009	154 606
1958	114 132	1984	137 897	2010	156 906
1959	115 163	1985	139 805	2011	157 603
1960	115 004	1986	141 231	2012	159 456
1961	114 521	1987	142 191	2013	161 468
1962	115 257	1988	142 862	2014	164 042
1963	115 093	1989	141 430	2015	167 745
1964	110 083	1990	139 794	2016	171 810
1965	110 790	1991	139 025	2017	175 710
1966	110 693	1992	138 618	2018	178 089
1967	110 617	1993 ²	139 262	2019	180 334
1968	110 716	1994	138 268	2020	182 112
1969	110 750	1995	136 619	2021	183 154
1970	111 336	1996	134 773	2022	182 987
1971	111 933	1997	131 851	2023	184 290
1972	113 701	1998	129 798	2024	184 754
1973	115 468	1999	128 983		
1974	117 236	2000	129 324		

Quelle: Amt für Statistik Berlin-Brandenburg

02.02 Einwohner mit Hauptwohnung 1949 bis 2024 (Grafik) ^{1,2}

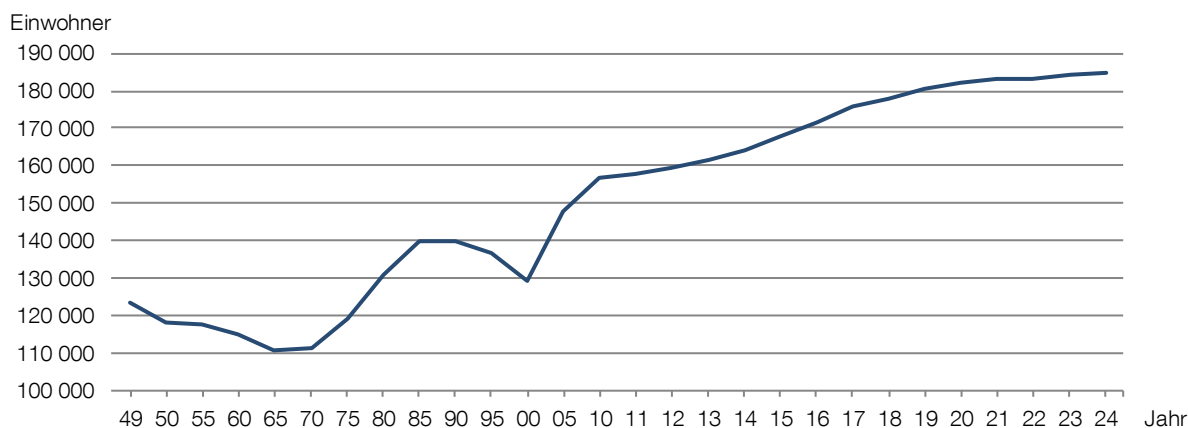

Quelle: Amt für Statistik Berlin-Brandenburg

¹ Seit 2022 erfolgt die Bevölkerungsfortschreibung auf Basis des Zensus vom 15.5.2022.

² 1993 wurden die Gemeinden Eiche und Grube eingemeindet, 2003 kamen die Gemeinden Fahrland, Golm, Groß Glienicke, Marquardt, Neu Fahrland, Satzkorn und Uetz-Paaren hinzu.

02.03 Bewohnte Fläche 2024

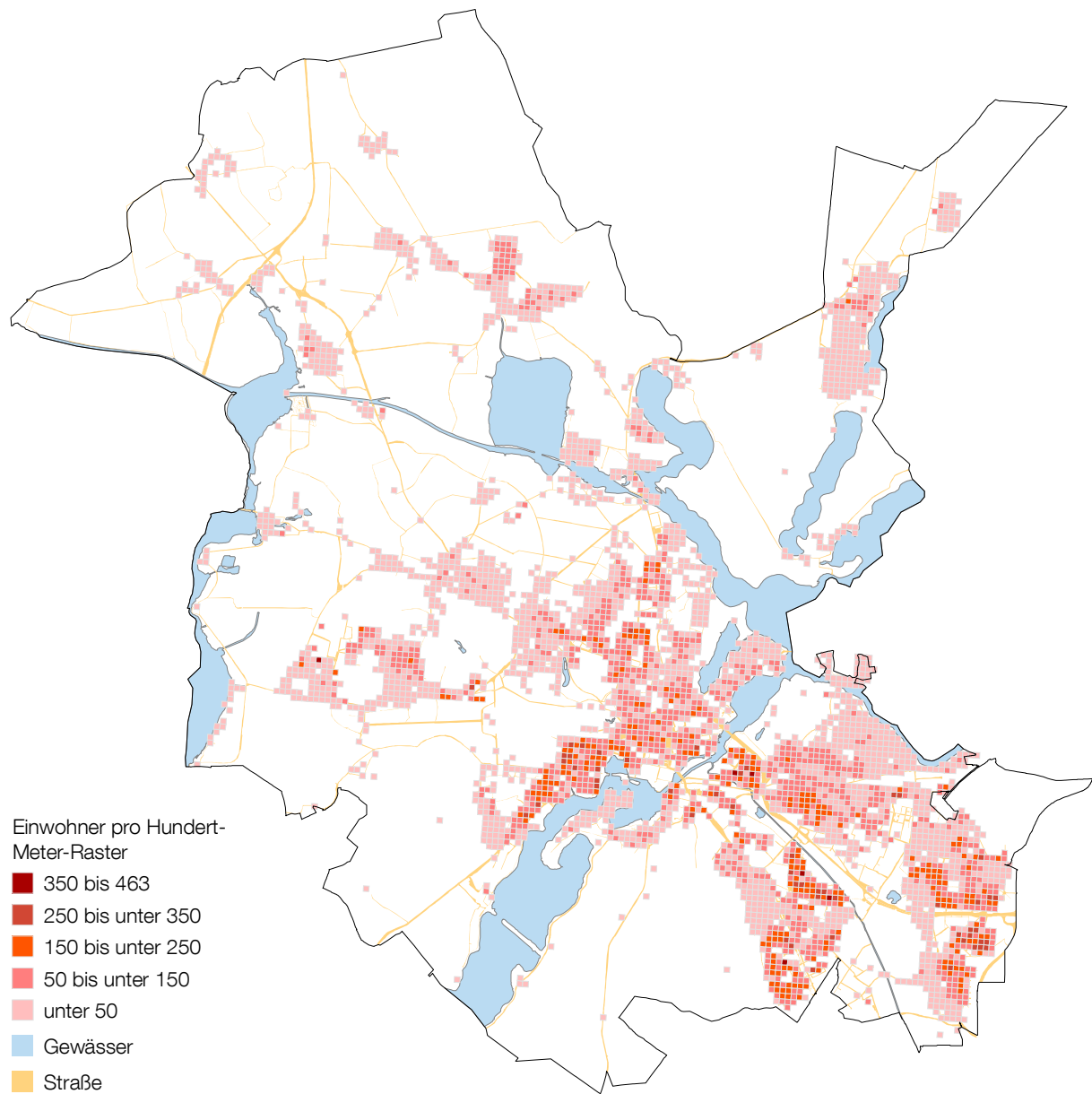

Quelle: Landeshauptstadt Potsdam, © GeoBasis-DE / BKG 2021

02 Bevölkerung

Bestand

02.04 Einwohner 2005 bis 2024 (Melderegister) ¹

Jahr	Hauptwohnung	Nebenwohnung	Wohnberechtigte insgesamt	Veränderung zum Vorjahr ²	
	Anzahl			%	
2005	146 430	7 254	153 684	1 886	1,3
2006	147 716	6 867	154 583	1 286	0,9
2007	149 687	6 634	156 321	1 971	1,3
2008	151 725	6 505	158 230	2 038	1,4
2009	153 117	6 334	159 451	1 392	0,9
2010	155 354	6 296	161 650	2 237	1,5
2011	157 361	6 233	163 594	2 007	1,3
2012	159 067	6 031	165 098	1 706	1,1
2013	161 097	6 054	167 151	2 030	1,3
2014	163 668	6 007	169 675	2 571	1,6
2015	167 505	5 902	173 407	3 837	2,3
2016	171 597	5 824	177 421	4 092	2,4
2017	175 702	5 696	181 398	4 105	2,4
2018	178 347	5 662	184 009	2 645	1,5
2019	180 503	5 738	186 241	2 156	1,2
2020 ¹	182 219	5 758	187 977	1 716	1,0
2021 ¹	183 401	5 701	189 102	1 182	0,6
2022	186 262	5 620	191 882	2 861	1,6
2023	187 310	5 655	192 965	1 048	0,6
2024	187 820	5 560	193 380	510	0,3

Quelle: Landeshauptstadt Potsdam

02.05 Einwohnerentwicklung 2005 bis 2024 ^{1,3}

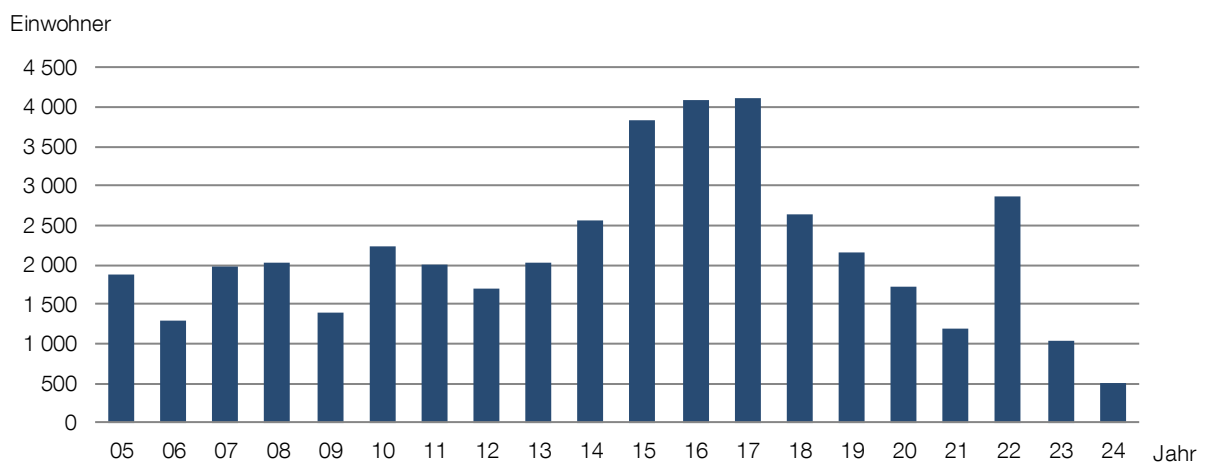

Quelle: Landeshauptstadt Potsdam

¹ Es ist davon auszugehen, dass aufgrund der pandemischen Maßnahmen in 2020/2021 Meldeverzögerungen entstanden sind.

² Dargestellt ist die Veränderung der Einwohnerzahl mit Hauptwohnsitz im Vergleich zum Vorjahr.

³ Dargestellt ist die Differenz der Einwohnerzahl im Vergleich zum Vorjahr.

02.06 Einwohnerentwicklung von 2016 bis 2024

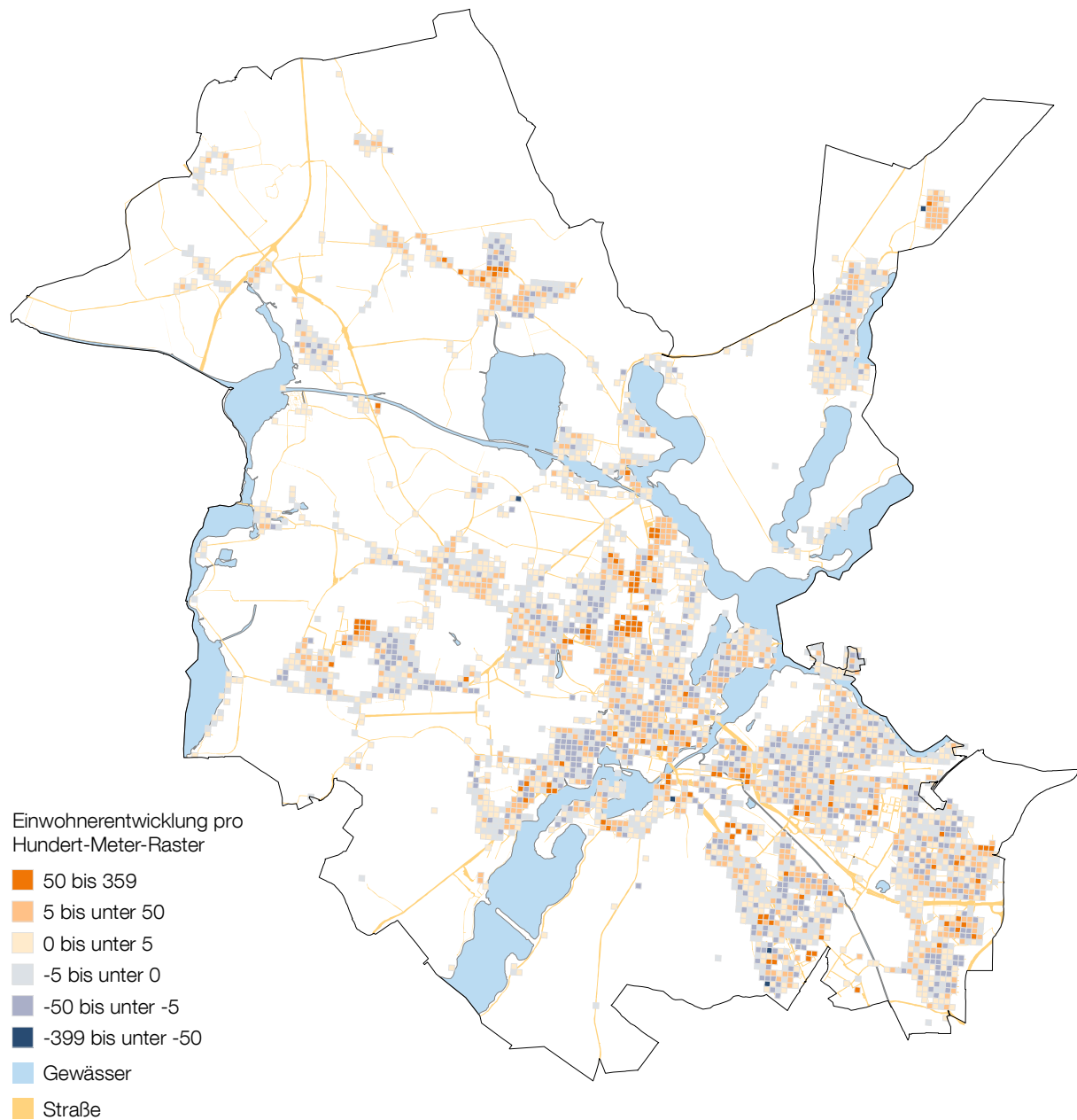

Quelle: Landeshauptstadt Potsdam, © GeoBasis-DE / BKG 2021

02 Bevölkerung

Bestand

02.07 Einwohner nach Wohndauer an der Adresse 2022 bis 2024

Wohndauer an der Adresse von ... bis unter ... Jahren	2022		2023		2024	
	Anzahl	%	Anzahl	%	Anzahl	%
0 - 1	18 185	9,1	17 587	9,8	16 369	8,7
1 - 3	29 831	17,6	29 395	16,0	29 574	15,7
3 - 5	25 100	13,8	23 946	13,5	22 071	11,8
5 - 10	40 737	21,1	42 006	21,9	43 147	23,0
10 - 20	43 075	23,0	41 460	23,1	42 813	22,8
20 - 30	17 823	9,0	19 956	9,6	21 067	11,2
30 - 40	4 543	2,6	6 047	2,4	5 933	3,2
40 - 50	4 025	2,3	3 867	2,2	3 751	2,0
50 Jahre und länger	2 943	1,5	3 046	1,6	3 095	1,6
Insgesamt	186 262	100,0	187 310	100,0	187 820	100,0

Quelle: Landeshauptstadt Potsdam

02.08 Durchschnittliche Wohndauer an der Adresse 2020 bis 2024

Merkmal	2020	2021	2022	2023	2024
	Jahre				
Wohndauer an der Adresse	10,1	10,3	10,5	10,6	10,9

Quelle: Landeshauptstadt Potsdam

02.09 Einwohner nach Hauptaltersgruppen und Wohndauer an der Adresse 2024

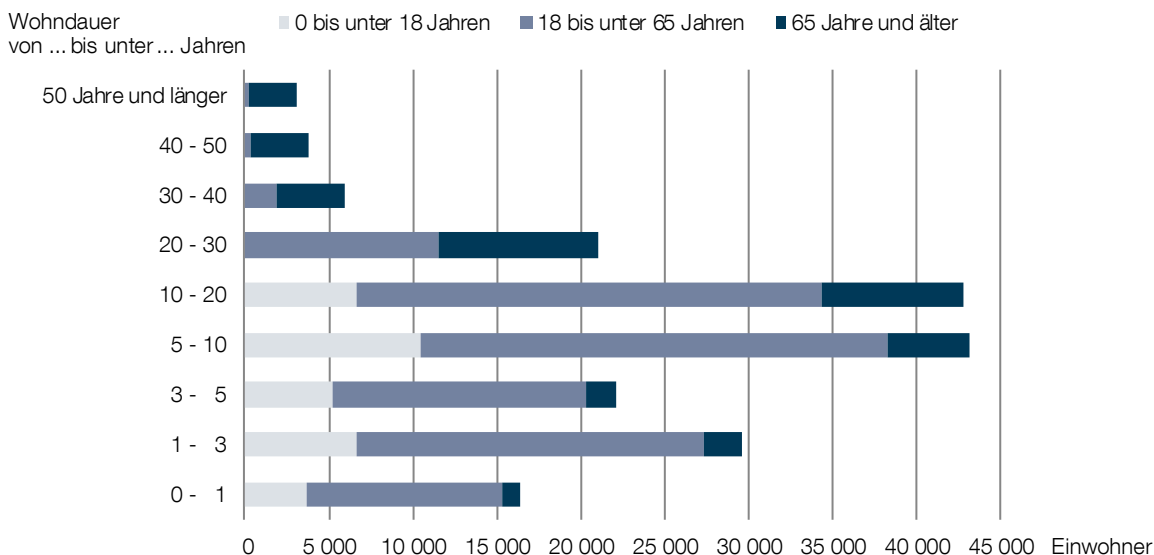

Quelle: Landeshauptstadt Potsdam

02.10 Einwohner nach Hauptaltersgruppen und Durchschnittsalter 2005 bis 2024

Jahr	0 bis unter 18 Jahren		18 bis unter 65 Jahren		65 Jahre und älter		Durchschnittsalter Jahre
	Anzahl	%	Anzahl	%	Anzahl	%	
2005	21 229	14,5	98 333	67,2	26 868	18,4	41,4
2006	21 019	14,2	98 699	66,8	27 998	19,0	41,6
2007	21 101	14,1	99 743	66,6	28 843	19,3	41,7
2008	21 388	14,1	100 551	66,3	29 786	19,6	41,8
2009	22 093	14,4	100 534	65,7	30 490	19,9	42,0
2010	23 115	14,9	101 458	65,3	30 781	19,8	42,1
2011	24 109	15,3	102 399	65,1	30 853	19,6	42,2
2012	24 934	15,7	102 809	64,6	31 324	19,7	42,4
2013	25 910	16,1	103 517	64,3	31 670	19,7	42,5
2014	26 948	16,5	104 430	63,8	32 290	19,7	42,6
2015	28 108	16,8	106 435	63,5	32 962	19,7	42,5
2016	29 464	17,2	108 330	63,1	33 803	19,7	42,4
2017	30 571	17,4	110 512	62,9	34 619	19,7	42,3
2018	31 320	17,6	111 660	62,6	35 367	19,8	42,3
2019	31 808	17,6	112 633	62,4	36 062	20,0	42,4
2020	32 212	17,7	113 499	62,3	36 508	20,0	42,4
2021	32 508	17,7	114 084	62,2	36 809	20,1	42,5
2022	33 191	17,8	115 814	62,2	37 257	20,0	42,5
2023	32 972	17,6	116 833	62,4	37 505	20,0	42,6
2024	32 633	17,4	117 099	62,3	38 088	20,3	42,8

Quelle: Landeshauptstadt Potsdam

02.11 Einwohner nach Hauptaltersgruppen 1992 bis 2024

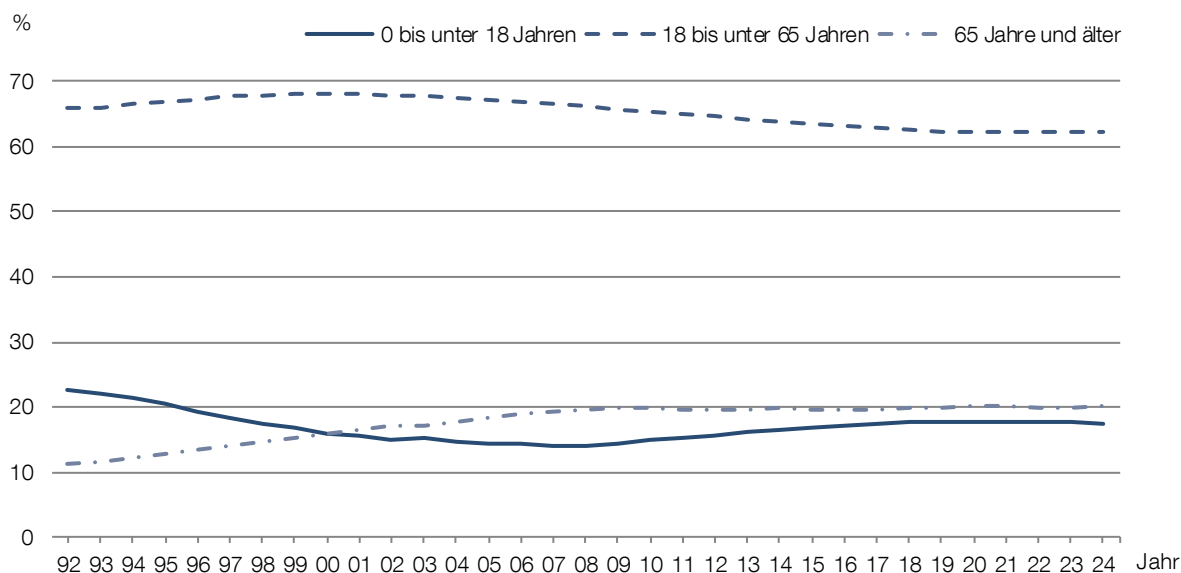

Quelle: Landeshauptstadt Potsdam

02 Bevölkerung

Bestand

02.12 Einwohner nach Altersgruppen und Geschlecht 2024

Altersgruppe von ... bis unter ... Jahren	Hauptwohnung	davon		Nebenwohnung	Wohnberechtigte insgesamt
		männlich	weiblich		
0 - 3	4 317	2 196	2 121	14	4 331
3 - 6	5 499	2 835	2 664	30	5 529
6 - 9	5 940	3 062	2 878	44	5 984
9 - 12	5 760	2 965	2 795	55	5 815
12 - 15	5 670	2 941	2 729	171	5 841
15 - 18	5 447	2 823	2 624	299	5 746
18 - 21	5 764	2 994	2 770	536	6 300
21 - 24	6 640	3 210	3 430	774	7 414
24 - 27	7 156	3 507	3 649	472	7 628
27 - 30	7 007	3 518	3 489	255	7 262
30 - 35	11 739	5 890	5 849	284	12 023
35 - 40	15 492	7 673	7 819	346	15 838
40 - 45	14 403	7 044	7 359	356	14 759
45 - 50	12 976	6 457	6 519	399	13 375
50 - 55	11 172	5 612	5 560	341	11 513
55 - 60	12 171	6 070	6 101	331	12 502
60 - 65	12 579	6 140	6 439	313	12 892
65 - 70	9 728	4 625	5 103	188	9 916
70 - 75	8 948	3 874	5 074	130	9 078
75 - 80	5 662	2 470	3 192	90	5 752
80 Jahre und älter	13 750	5 159	8 591	132	13 882
Insgesamt	187 820	91 065	96 755	5 560	193 380

Quelle: Landeshauptstadt Potsdam

02.13 Einwohner nach ausgewählten Altersgruppen 2022 bis 2024

Bevölkerungsgruppe	Altersgruppe von ... bis unter ... Jahren	2022	2023	2024		
				Insgesamt	Veränderung zum Vorjahr	darunter weiblich
Kinder	0 - 12	22 571	22 106	21 516	-2,7	48,6
davon						
Krippenkinder	0 - 3	5 257	4 775	4 317	-9,6	49,1
Kindergartenkinder	3 - 6	5 861	5 661	5 499	-2,9	48,4
Hortkinder	6 - 12	11 453	11 670	11 700	0,3	48,5
Schulpflichtige	6 - 18	22 073	22 536	22 817	1,2	48,3
Jugendliche	12 - 18	10 620	10 866	11 117	2,3	48,2
Berufsschulpflichtige	15 - 18	5 131	5 314	5 447	2,5	48,2
Erwerbsfähige	18 - 65	115 814	116 833	117 099	0,2	50,4
Strafmündige	14 Jahre und älter	159 979	161 456	162 573	0,7	52,0
Volljährige	18 Jahre und älter	153 071	154 338	155 187	0,6	52,2
Senioren	65 Jahre und älter	37 257	37 505	38 088	1,6	57,7
Hochaltrige	80 Jahre und älter	13 281	13 504	13 750	1,8	62,5
Frauen im gebärfähigen Alter	15 - 45	36 821	36 983	36 989	0,0	x

Quelle: Landeshauptstadt Potsdam

02.14 Einwohner nach Altersstruktur 2005 bis 2024

Jahr	Kinderanteil	Jugendanteil	Seniorenanteil	Hochaltrigenanteil	Jugendquotient	Altenquotient	Abhängigkeitsquotient
	%						
2005	9,5	5,0	14,9	3,4	21,6	27,3	48,9
2006	9,8	4,5	15,3	3,6	21,3	28,4	49,7
2007	10,2	3,9	15,5	3,8	21,2	28,9	50,1
2008	10,6	3,5	15,6	4,0	21,3	29,6	50,9
2009	10,9	3,5	15,7	4,2	22,0	30,3	52,3
2010	11,3	3,6	15,3	4,5	22,8	30,3	53,1
2011	11,5	3,9	14,8	4,8	23,5	30,1	53,7
2012	11,6	4,1	14,7	4,9	24,3	30,5	54,7
2013	11,8	4,3	14,6	5,1	25,0	30,6	55,6
2014	12,0	4,5	14,4	5,4	25,8	30,9	56,7
2015	12,1	4,6	14,1	5,6	26,4	31,0	57,4
2016	12,3	4,9	13,9	5,8	27,2	31,2	58,4
2017	12,4	5,0	13,6	6,1	27,7	31,3	59,0
2018	12,5	5,1	13,5	6,3	28,0	31,7	59,7
2019	12,4	5,2	13,4	6,6	28,2	32,0	60,3
2020	12,3	5,3	13,1	6,9	28,4	32,2	60,5
2021	12,3	5,5	12,9	7,1	28,5	32,3	60,8
2022	12,1	5,7	12,9	7,1	28,7	32,2	60,8
2023	11,8	5,8	12,8	7,2	28,2	32,1	60,3
2024	11,5	5,9	13,0	7,3	27,9	32,5	60,4

Quelle: Landeshauptstadt Potsdam

02.15 Einwohner nach Altersstruktur 1992 bis 2024

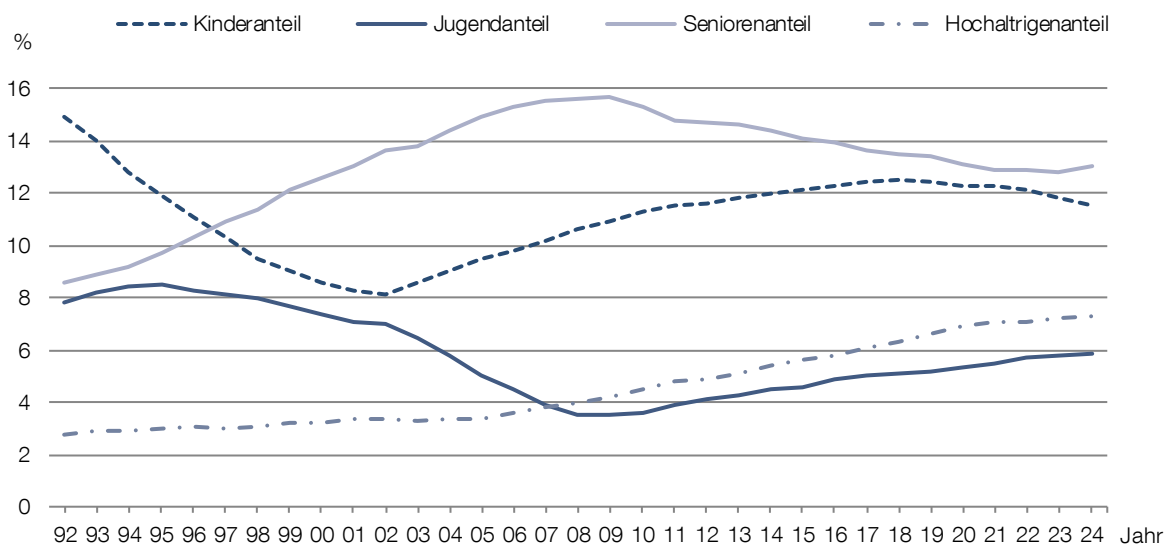

Quelle: Landeshauptstadt Potsdam

02 Bevölkerung

Bestand

02.16 Einwohner nach Geburts- bzw. Altersjährgängen 2024

Geburtsjahr	Alter von ... bis unter ... Jahren	Einwohner Hauptwohnung	Geburtsjahr	Alter von ... bis unter ... Jahren	Einwohner Hauptwohnung
2024	0 - 1	1 340	1975	49 - 50	2 303
2023	1 - 2	1 426	1974	50 - 51	2 088
2022	2 - 3	1 551	1973	51 - 52	2 138
2021	3 - 4	1 829	1972	52 - 53	2 159
2020	4 - 5	1 806	1971	53 - 54	2 421
2019	5 - 6	1 864	1970	54 - 55	2 366
2018	6 - 7	1 923	1969	55 - 56	2 389
2017	7 - 8	1 997	1968	56 - 57	2 422
2016	8 - 9	2 020	1967	57 - 58	2 347
2015	9 - 10	1 875	1966	58 - 59	2 530
2014	10 - 11	1 970	1965	59 - 60	2 483
2013	11 - 12	1 915	1964	60 - 61	2 608
2012	12 - 13	1 914	1963	61 - 62	2 587
2011	13 - 14	1 817	1962	62 - 63	2 613
2010	14 - 15	1 939	1961	63 - 64	2 400
2009	15 - 16	1 804	1960	64 - 65	2 371
2008	16 - 17	1 810	1959	65 - 66	2 160
2007	17 - 18	1 833	1958	66 - 67	1 885
2006	18 - 19	1 804	1957	67 - 68	1 902
2005	19 - 20	1 933	1956	68 - 69	1 850
2004	20 - 21	2 027	1955	69 - 70	1 931
2003	21 - 22	2 066	1954	70 - 71	1 874
2002	22 - 23	2 209	1953	71 - 72	1 927
2001	23 - 24	2 365	1952	72 - 73	1 781
2000	24 - 25	2 306	1951	73 - 74	1 716
1999	25 - 26	2 492	1950	74 - 75	1 650
1998	26 - 27	2 358	1949	75 - 76	1 469
1997	27 - 28	2 417	1948	76 - 77	1 213
1996	28 - 29	2 365	1947	77 - 78	1 205
1995	29 - 30	2 225	1946	78 - 79	797
1994	30 - 31	2 199	1945	79 - 80	978
1993	31 - 32	2 081	1944	80 - 81	1 380
1992	32 - 33	2 122	1943	81 - 82	1 396
1991	33 - 34	2 345	1942	82 - 83	1 258
1990	34 - 35	2 992	1941	83 - 84	1 459
1989	35 - 36	3 222	1940	84 - 85	1 376
1988	36 - 37	3 137	1939	85 - 86	1 253
1987	37 - 38	3 044	1938	86 - 87	1 066
1986	38 - 39	2 998	1937	87 - 88	1 000
1985	39 - 40	3 091	1936	88 - 89	802
1984	40 - 41	2 799	1935	89 - 90	668
1983	41 - 42	2 969	1934	90 - 91	559
1982	42 - 43	2 923	1933	91 - 92	386
1981	43 - 44	2 855	1932	92 - 93	286
1980	44 - 45	2 857	1931	93 - 94	249
1979	45 - 46	2 727	1930	94 - 95	174
1978	46 - 47	2 752	1929 bis 1925	95 - 100	400
1977	47 - 48	2 744	1924 und früher	100 Jahre und älter	38
1976	48 - 49	2 450			

Quelle: Landeshauptstadt Potsdam

02.17 Einwohner nach Alter und Geschlecht 2024

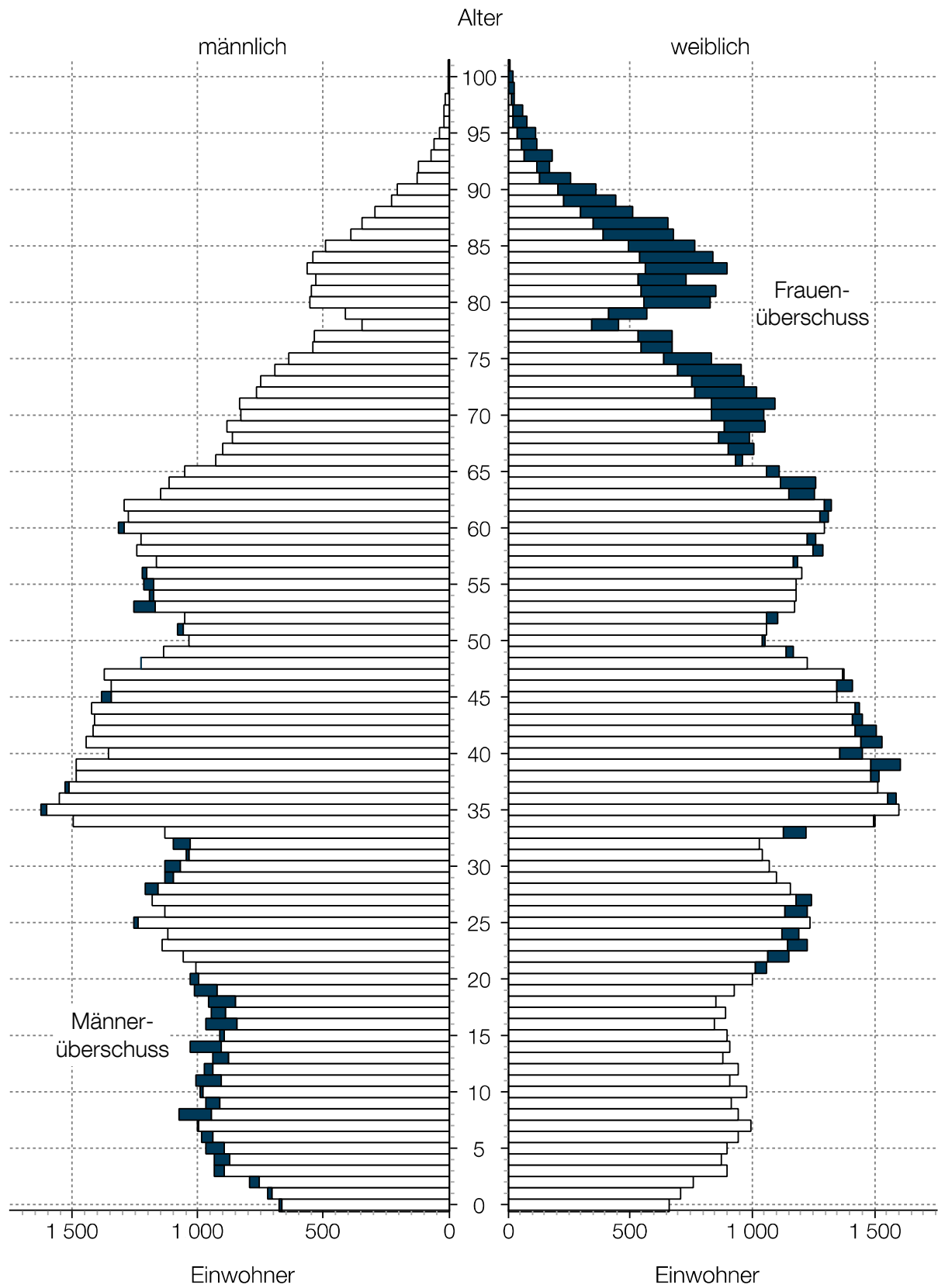

Quelle: Landeshauptstadt Potsdam

02 Bevölkerung

Bestand

02.18 Einwohner nach Familienstand 2020 bis 2024 ¹

Familienstand	2020	2021	2022	2023	2024	
	%					Anzahl
ledig unter 18 Jahre	17,5	17,5	17,3	17,0	16,8	31 576
ledig 18 Jahre und älter	31,3	31,4	31,0	31,1	31,2	58 558
verheiratet	35,7	35,2	34,5	34,2	34,1	63 974
geschieden	8,6	8,5	8,4	8,3	8,2	15 349
verwitwet	5,8	5,8	5,7	5,6	5,6	10 490
unbekannt ²	1,2	1,6	3,1	3,8	4,2	7 873
Insgesamt	100,0	100,0	100,0	100,0	100,0	187 820

Quelle: Landeshauptstadt Potsdam

02.19 Einwohner nach Familienstand und Altersgruppen 2024 ¹

Altersgruppe von ... bis unter ... Jahren	ledig		verheiratet		geschieden		verwitwet		unbekannt ²	
	Anzahl	%	Anzahl	%	Anzahl	%	Anzahl	%	Anzahl	%
0 - 18	31 576	35,0	-	-	-	-	-	-	1 057	13,4
18 - 25	12 821	14,2	187	0,3	5	0,0	-	-	1 697	21,6
25 - 30	9 048	10,0	1 303	2,0	52	0,3	1	0,0	1 453	18,5
30 - 40	15 153	16,8	9 598	15,0	823	5,4	22	0,2	1 635	20,8
40 - 50	11 388	12,6	12 580	19,7	2 393	15,6	118	1,1	900	11,4
50 - 65	8 081	9,0	19 715	30,8	6 426	41,9	981	9,4	719	9,1
65 Jahre und älter	2 067	2,3	20 591	32,2	5 650	36,8	9 368	89,3	412	5,2
Insgesamt	90 134	100,0	63 974	100,0	15 349	100,0	10 490	100,0	7 873	100,0

Quelle: Landeshauptstadt Potsdam

02.20 Einwohner nach Geschlecht und Familienstand 2024 ^{1,2}

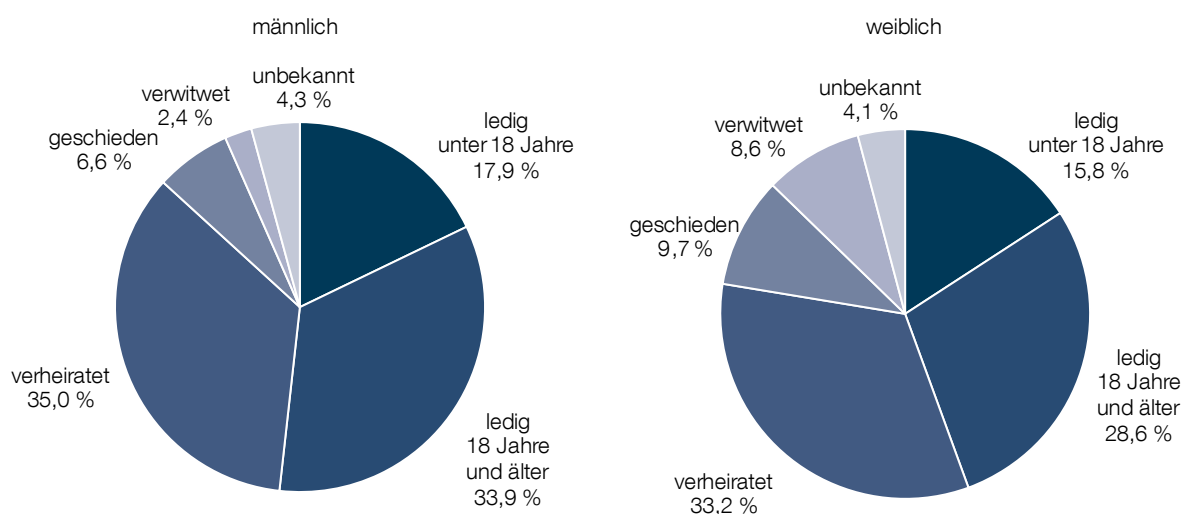

Quelle: Landeshauptstadt Potsdam

¹ Bestehende Lebenspartnerschaften werden im Familienstand ("verheiratet") zusammengeführt, gleiches gilt für aufgehobene Lebenspartnerschaften ("geschieden") und Lebenspartnerschaften mit einem Verstorbenen ("verwitwet").

² Bei Personen mit unbekanntem Familienstand handelt es sich um Nichtdeutsche ohne Nachweis ihres Familienstandes.

02.21 Einwohner nach Konfession und Geschlecht 2020 bis 2024

Jahr	römisch-katholisch			evangelisch			Sonstige			ohne Konfession		
	Insgesamt		darunter weiblich	Insgesamt		darunter weiblich	Insgesamt		darunter weiblich	Insgesamt		darunter weiblich
	Anzahl	%	Anzahl	%	Anzahl	%	Anzahl	%	Anzahl	%		
2020	8 853	4,9	53,9	23 057	12,7	57,3	223	0,1	52,5	150 086	82,4	50,3
2021	8 700	4,7	53,7	22 664	12,4	57,3	228	0,1	55,7	151 809	82,8	50,4
2022	8 491	4,6	53,6	22 142	11,9	57,1	252	0,1	55,9	155 377	83,4	50,6
2023	8 268	4,4	53,6	21 450	11,5	57,2	257	0,1	56,4	157 335	84,0	50,7
2024	8 014	4,3	54,0	20 778	11,1	57,1	298	0,2	57,4	158 730	84,5	50,7

Quelle: Landeshauptstadt Potsdam

02.22 Einwohner nach Konfession 2024

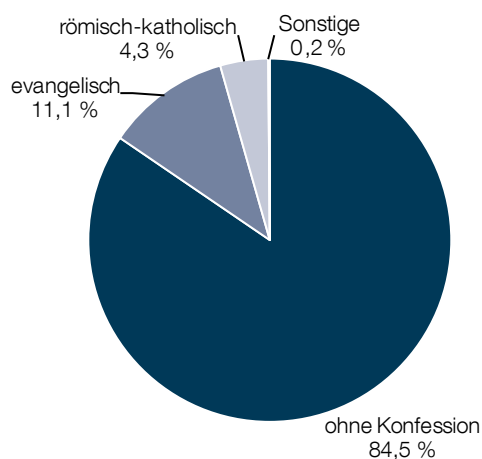

Quelle: Landeshauptstadt Potsdam

02.23 Einwohner nach Konfession, Altersgruppen und Geschlecht 2024 ¹

Merkmal	römisch-katholisch		evangelisch		ohne Konfession	
	Anzahl	%	Anzahl	%	Anzahl	%
Insgesamt	8 014	100,0	20 778	100,0	158 730	100,0
davon						
männlich	3 688	46,0	8 918	42,9	78 332	49,3
weiblich	4 326	54,0	11 860	57,1	80 398	50,7
davon						
0 bis unter 18 Jahren	1 183	14,8	2 744	13,2	28 686	18,1
18 bis unter 25 Jahren	910	11,4	2 285	11,0	11 482	7,2
25 bis unter 30 Jahren	651	8,1	1 478	7,1	9 686	6,1
30 bis unter 40 Jahren	1 166	14,5	2 287	11,0	23 687	14,9
40 bis unter 50 Jahren	1 057	13,2	2 533	12,2	23 745	15,0
50 bis unter 60 Jahren	1 653	20,6	3 938	19,0	30 293	19,1
65 und älter	1 394	17,4	5 513	26,5	31 151	19,6

¹ Sonstige Konfessionen werden nicht dargestellt.

Quelle: Landeshauptstadt Potsdam

02 Bevölkerung

Bestand

02.24 Einwohner mit Migrationshintergrund 2010 bis 2024¹

Jahr	Insgesamt		darunter weiblich	davon					
				Deutsche mit Migrationshintergrund		darunter weiblich		Nichtdeutsche	
	Anzahl	%	Anzahl	%	Anzahl	%	Anzahl	%	
2010	11 680	7,5	51,7	5 036	3,2	52,4	6 644	4,3	51,2
2011	12 360	7,9	51,5	5 391	3,4	52,2	6 969	4,4	51,0
2012	13 066	8,2	51,8	5 791	3,6	52,1	7 275	4,6	51,5
2013	13 950	8,7	51,5	6 172	3,8	51,8	7 778	4,8	51,3
2014	15 137	9,2	50,8	6 520	4,0	51,5	8 617	5,3	50,3
2015	17 842	10,7	49,2	7 005	4,2	51,3	10 837	6,5	47,9
2016	20 491	11,9	48,6	7 603	4,4	50,8	12 888	7,5	47,2
2017	22 639	12,9	48,5	8 135	4,6	51,5	14 504	8,3	46,9
2018	24 001	13,5	48,6	8 569	4,8	51,3	15 432	8,7	47,1
2019	25 458	14,1	48,8	9 089	5,0	51,1	16 369	9,1	47,5
2020	27 039	14,8	48,7	9 587	5,2	50,9	17 452	9,6	47,4
2021	28 770	15,7	49,1	10 040	5,5	51,2	18 730	10,2	48,0
2022	32 954	17,7	50,5	10 460	5,6	51,3	22 494	12,1	50,1
2023	35 452	18,9	50,4	11 141	5,9	51,4	24 311	13,0	50,0
2024	37 450	19,9	50,2	12 061	6,4	50,8	25 389	13,5	50,0

Quelle: Landeshauptstadt Potsdam

02.25 Einwohner mit Migrationshintergrund 1992 bis 2024¹

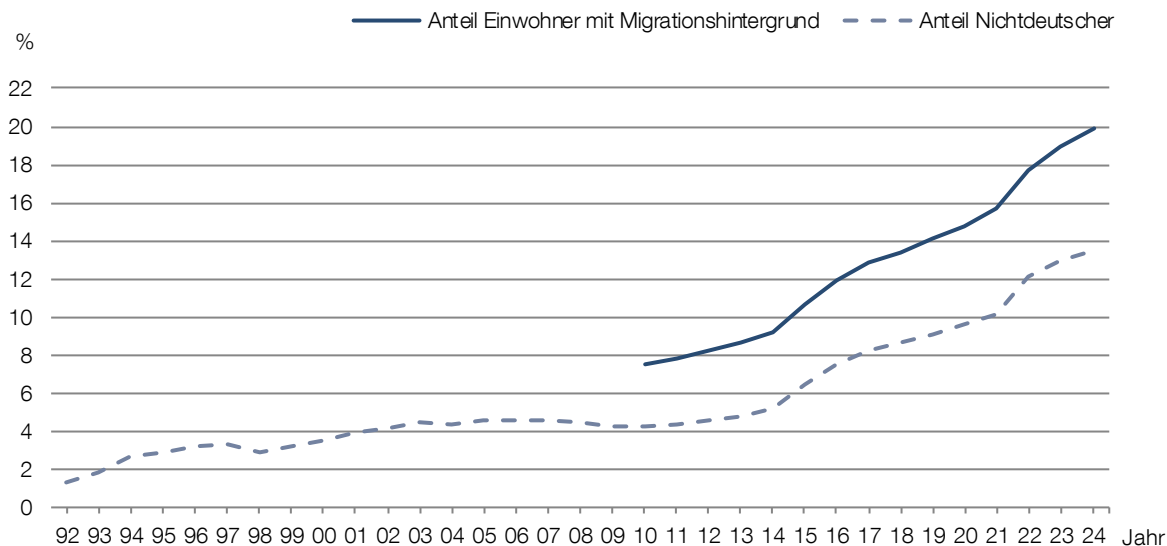

Quelle: Landeshauptstadt Potsdam

¹ Angaben zum Migrationshintergrund stehen seit 2010 zur Verfügung.

02.26 Eingebürgerte Einwohner nach Rechtsgründen der Einbürgerung 2020 bis 2024

Art der Einbürgerung	2020	2021	2022	2023	2024
Anspruchseinbürgerung	67	124	125	292	379
Ermessenseinbürgerung	10	31	55	104	157
Einbürgerung gemäß § 9 StAG	10	-	-	-	10
Insgesamt	87	155	180	396	546

Quelle: Amt für Statistik Berlin-Brandenburg

02.27 Einwohner mit Migrationshintergrund nach Herkunftsgebieten 2024

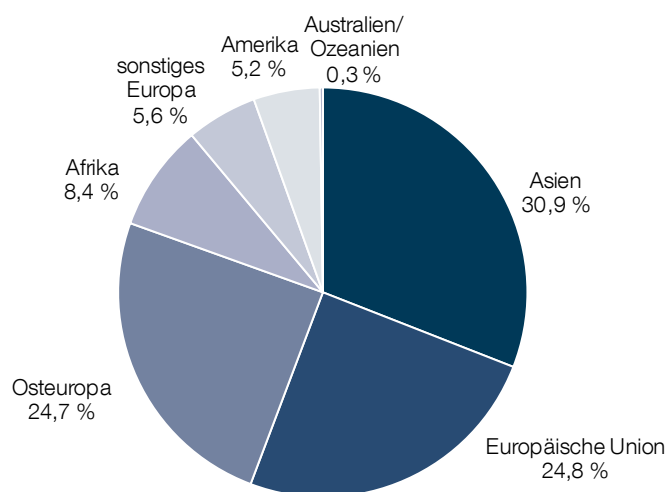

Quelle: Landeshauptstadt Potsdam

02.28 Einwohner mit Migrationshintergrund nach Altersgruppen 2022 bis 2024

Merkmal	2022		2023		2024	
	Deutsche mit Migrationshintergrund	Nichtdeutsche	Deutsche mit Migrationshintergrund	Nichtdeutsche	Deutsche mit Migrationshintergrund	Nichtdeutsche
Insgesamt	10 460	22 494	11 141	24 311	12 061	25 389
davon						
0 bis unter 6 Jahren	1 749	1 814	1 763	1 804	1 880	1 656
6 bis unter 12 Jahren	1 549	1 594	1 663	1 755	1 772	1 807
12 bis unter 18 Jahren	1 202	1 375	1 268	1 476	1 349	1 557
18 bis unter 30 Jahren	1 380	5 451	1 531	5 947	1 734	6 328
30 bis unter 50 Jahren	2 424	8 630	2 653	9 342	2 951	9 772
50 bis unter 65 Jahren	1 214	2 566	1 289	2 787	1 359	2 969
65 bis unter 80 Jahren	754	847	767	965	806	1 042
80 Jahre und älter	188	217	207	235	210	258
Durchschnittsalter	28,7	32,0	28,8	32,3	28,8	32,7

Quelle: Landeshauptstadt Potsdam

02.29 Einwohner mit Migrationshintergrund nach Alter und Geschlecht 2024

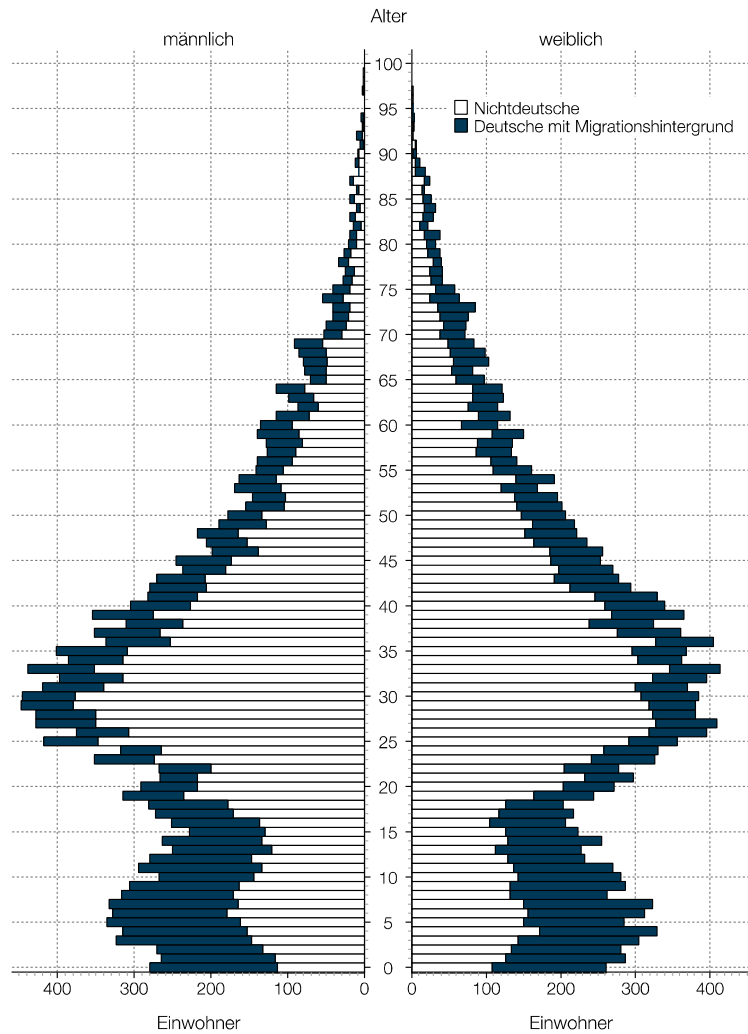

Quelle: Landeshauptstadt Potsdam

02.30 Einwohner mit Migrationshintergrund nach Altersgruppen 2022 bis 2024 (Grafik)

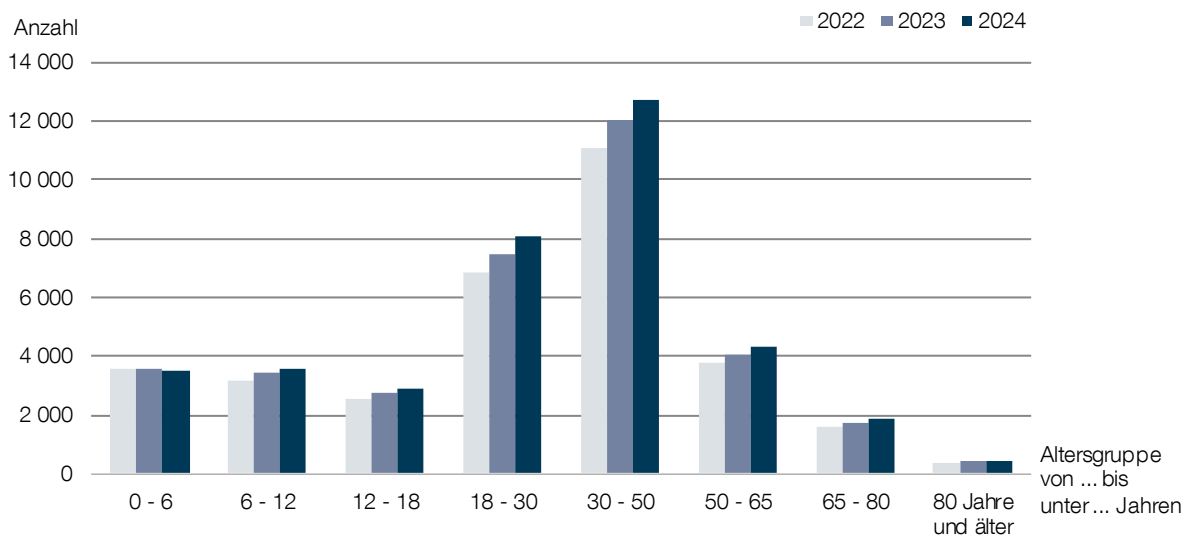

Quelle: Landeshauptstadt Potsdam

02.31 Einwohner mit Migrationshintergrund nach Migrationserfahrung 2020 bis 2024

Jahr	mit eigener Migrationserfahrung					ohne eigene Migrationserfahrung				
	Insgesamt	davon				Insgesamt	davon			
		Deutsche mit Migrationshintergrund		Nichtdeutsche			Deutsche mit Migrationshintergrund		Nichtdeutsche	
	Anzahl	Anzahl	%	Anzahl	%	Anzahl	Anzahl	%	Anzahl	%
2020	20 435	4 783	23,4	15 652	76,6	6 604	4 804	72,7	1 800	27,3
2021	21 712	4 970	22,9	16 742	77,1	7 058	5 070	71,8	1 988	28,2
2022	25 419	5 149	20,3	20 270	79,7	7 535	5 311	70,5	2 224	29,5
2023	27 420	5 504	20,1	21 916	79,9	8 032	5 637	70,2	2 395	29,8
2024	28 951	6 006	20,7	22 945	79,3	8 499	6 055	71,2	2 444	28,8

Quelle: Landeshauptstadt Potsdam

02.32 Einwohner mit Migrationshintergrund nach Migrationserfahrung und Geschlecht 2020 bis 2024

Jahr	mit eigener Migrationserfahrung				ohne eigene Migrationserfahrung			
	männlich		weiblich		männlich		weiblich	
	Anzahl	%	Anzahl	%	Anzahl	%	Anzahl	%
2020	10 406	50,9	10 029	49,1	3 472	52,6	3 132	47,4
2021	10 950	50,4	10 762	49,6	3 683	52,2	3 375	47,8
2022	12 415	48,8	13 004	51,2	3 889	51,6	3 646	48,4
2023	13 455	49,1	13 965	50,9	4 116	51,2	3 916	48,8
2024	14 280	49,3	14 671	50,7	4 353	51,2	4 146	48,8

Quelle: Landeshauptstadt Potsdam

02.33 Einwohner mit Migrationshintergrund nach Migrationserfahrung und Altersgruppen 2024

Altersgruppe von ... bis unter ... Jahren	Deutsche mit Migrationshintergrund				Nichtdeutsche			
	mit eigener Migrationserfahrung		ohne eigene Migrationserfahrung		mit eigener Migrationserfahrung		ohne eigene Migrationserfahrung	
	Anzahl	%	Anzahl	%	Anzahl	%	Anzahl	%
0 - 6	60	1,0	1 820	30,1	368	1,6	1 288	52,7
6 - 12	165	2,7	1 607	26,5	1 119	4,9	688	28,2
12 - 18	204	3,4	1 145	18,9	1 419	6,2	138	5,6
18 - 30	836	13,9	898	14,8	6 196	27,0	132	5,4
30 - 50	2 522	42,0	429	7,1	9 648	42,0	124	5,1
50 - 65	1 248	20,8	111	1,8	2 913	12,7	56	2,3
65 Jahre und älter	971	16,2	45	0,7	1 282	5,6	18	0,7
Insgesamt	6 006	100,0	6 055	100,0	22 945	100,0	2 444	100,0

Quelle: Landeshauptstadt Potsdam

02 Bevölkerung

Bestand

02.34 Nichtdeutsche nach Geschlecht 2020 bis 2024

Geschlecht	2020		2021		2022		2023		2024	
	Anzahl	%	Anzahl	%	Anzahl	%	Anzahl	%	Anzahl	%
männlich	9 173	52,6	9 735	52,0	11 214	49,9	12 162	50,0	12 700	50,0
weiblich	8 279	47,4	8 995	48,0	11 280	50,1	12 149	50,0	12 689	50,0
Insgesamt	17 452	100,0	18 730	100,0	22 494	100,0	24 311	100,0	25 389	100,0

Quelle: Landeshauptstadt Potsdam

02.35 Nichtdeutsche nach Herkunft 2020 bis 2024

Herkunft	2020	2021	2022	2023	2024		Veränderung zum Vorjahr
	Anzahl				%		
Europa	8 783	9 208	12 015	12 903	13 424	52,9	4,0
davon							
Europäische Union (EU) ¹	5 019	5 061	5 320	5 584	5 705	22,5	2,2
Osteuropa (ohne EU)	3 261	3 407	5 911	6 435	6 737	26,5	4,7
sonstiges Europa	503	740	784	884	982	3,9	11,1
Afrika	1 598	1 704	1 841	2 003	2 158	8,5	7,7
Amerika	748	801	881	979	1 006	4,0	2,8
Asien	5 817	6 457	7 196	7 834	8 236	32,4	5,1
Australien/Ozeanien	32	38	42	54	49	0,2	-9,3
staatenlos/ungeklärt	474	522	519	538	516	2,0	-4,1
Insgesamt	17 452	18 730	22 494	24 311	25 389	100,0	4,4

¹ Großbritannien wird für das Jahr 2020 letztmalig als zugehörig zur Europäischen Union (EU) betrachtet.

Quelle: Landeshauptstadt Potsdam

02.36 Nichtdeutsche nach Staatsangehörigkeit 2024

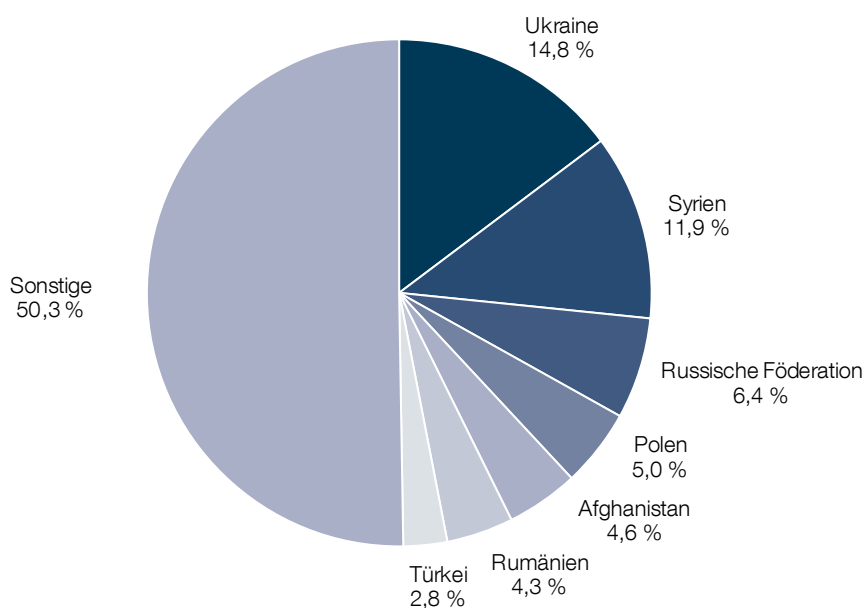

Quelle: Landeshauptstadt Potsdam

02.37 Nichtdeutsche nach Staatsangehörigkeit 2022 bis 2024 ¹

Kontinent	Jahr			Kontinent	Jahr		
	2022	2023	2024		2022	2023	2024
Staat				Staat			
Europa				Republik Sudan	29	41	54
Albanien	148	170	181	Somalia	193	202	218
Belgien	31	32	33	Südafrika	19	25	38
Bosnien-Herzegowina	205	225	234	Tschad	44	43	43
Bulgarien	296	314	345	Tunesien	61	65	72
Dänemark	40	42	40	Uganda	13	17	16
Estland	27	24	36	Amerika			
Finnland	30	37	34	Argentinien	23	32	29
Frankreich	259	288	311	Brasilien	141	144	153
Griechenland	191	202	200	Chile	54	50	53
Großbritannien	171	161	161	Dominikanische Republik	18	16	15
Irland	49	56	59	Ecuador	16	17	15
Italien	441	462	463	Honduras	21	37	35
Kosovo	136	142	143	Kanada	40	54	59
Kroatien	161	161	152	Kolumbien	87	101	107
Lettland	122	129	124	Mexiko	64	65	63
Litauen	59	73	75	Peru	40	46	40
Luxemburg	27	26	26	USA	305	327	349
Moldawien	195	203	213	Venezuela	22	30	28
Niederlande	152	167	167	Asien			
Nordmazedonien	183	224	232	Afghanistan	937	1 077	1 175
Norwegen	20	31	22	Armenien	39	44	46
Österreich	228	243	242	Aserbaidshjan	43	48	53
Polen	1 214	1 289	1 260	Bangladesch	91	91	98
Portugal	109	115	126	China	469	497	580
Rumänien	1 025	1 042	1 088	Georgien	71	73	79
Russische Föderation	1 511	1 579	1 637	Indien	486	574	637
Schweden	48	60	68	Indonesien	58	61	73
Schweiz	82	84	79	Irak	176	178	184
Serbien	167	176	194	Iran	460	525	568
Slowakei	219	209	225	Israel	36	44	44
Slowenien	24	21	22	Japan	64	63	72
Spanien	247	266	277	Jordanien	43	55	51
Tschechien	131	136	141	Kasachstan	81	92	109
Türkei	504	602	713	Kirgisistan	29	40	44
Ukraine	3 216	3 564	3 747	Südkorea	57	72	89
Ungarn	177	183	186	Libanon	71	89	91
Belarus	132	139	146	Mongolei	21	23	23
Afrika				Nepal	28	28	32
Ägypten	111	121	135	Pakistan	191	219	257
Algerien	39	47	59	Philippinen	56	67	127
Angola	13	14	19	Sri Lanka	13	15	21
Äthiopien	27	28	34	Syrien	2 970	3 106	3 011
DR Kongo	16	16	19	Tadschikistan	16	20	19
Eritrea	207	225	244	Taiwan	29	32	34
Ghana	69	73	73	Thailand	101	108	109
Guinea	41	41	43	Usbekistan	19	29	39
Kamerun	285	313	324	Vietnam	473	496	490
Kenia	201	233	246	Australien/Ozeanien			
Libyen	13	15	17	Australien	34 r	44	35
Marokko	83	73	79	staatenlos/ungeklärt	517 r	534	512
Nigeria	253	276	280				

¹ Es sind nur Staaten aufgeführt, von denen am 31.12.2024 15 oder mehr Einwohner gemeldet waren.

Quelle: Landeshauptstadt Potsdam

02 Bevölkerung

Bestand

02.38 Nichtdeutsche mit Aufenthaltsstatus 2020 bis 2024

Aufenthaltsstatus	2020	2021	2022	2023	2024		Veränderung zum Vorjahr
	Anzahl					%	
Schutzberechtigte und Schutzsuchende	4 115	4 169	6 125	7 021	7 146	35,1	1,8
davon							
völkerrechtliche, humanitäre oder politische Gründe	3 320	3 369	5 382	6 445	6 607	32,4	2,5
Asylbewerbende und Aufenthaltsgestattung	795	800	743	576	539	2,6	-6,4
unbefristeter Aufenthaltstitel	2 840	3 295	3 671	3 918	4 112	20,2	5,0
Familiennachzug	1 913	1 968	2 041	2 384	2 397	11,8	0,5
Aufenthalt für Ausbildung	922	944	1 086	1 143	1 083	5,3	-5,2
Duldungen	535	562	601	432	324	1,6	-25,0
Aufenthalt für Erwerbstätigkeit	828	895	903	1 279	1 260	6,2	-1,5
sonstige Aufenthaltstitel	2 223	2 704	3 759	3 615	4 041	19,8	11,8
Insgesamt	13 376	14 537	18 186	19 792	20 363	100,0	2,8

Quelle: Bundesamt für Migration und Flüchtlinge

02.39 Schutzberechtigte und Schutzsuchende nach Aufenthaltsstatus 2024

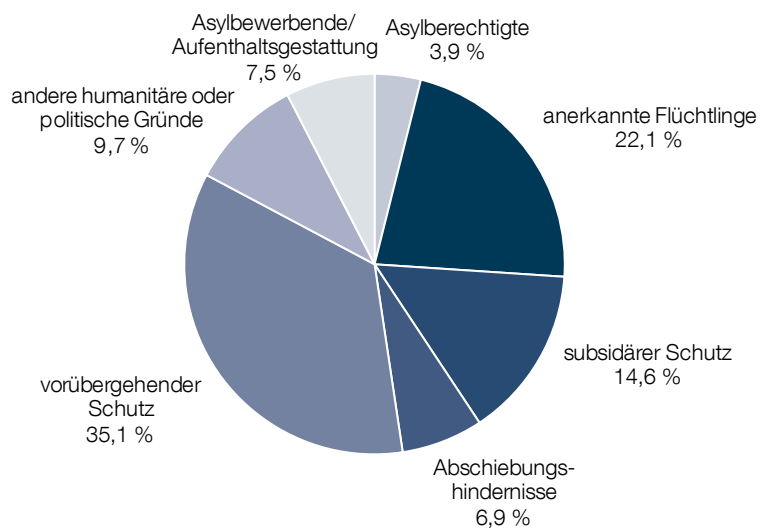

Quelle: Bundesamt für Migration und Flüchtlinge

02.40 Schutzberechtigte und Schutzsuchende nach Geschlecht und Altersgruppen 2024¹

Aufenthaltsstatus	Geschlecht		Altersgruppe von ... bis unter ... Jahren							
	männlich	weiblich	0 - 16	16 - 18	18 - 25	25 - 35	35 - 45	45 - 55	55 - 65	65 Jahre und älter
Schutzberechtigte	3 351	3 254	1 746	222	806	1 321	1 093	626	404	389
Schutzsuchende	282	259	143	15	84	110	101	43	28	15
Insgesamt	3 633	3 513	1 889	237	890	1 431	1 194	669	432	404

¹ Personen mit den Geschlechtsangaben „divers“ und „ohne Angabe“ werden aus Gründen der statistischen Geheimhaltung per Zufallsprinzip dem männlichen oder weiblichen Geschlecht zugeordnet.

Quelle: Bundesamt für Migration und Flüchtlinge

02.41 Bevölkerungsbewegungen 2005 bis 2024

Jahr	Lebendgeborene		Gestorbene		Zugezogene		Weggezogene		Umgezogene	
	Ins-gesamt	Veränderung zum Vorjahr	Ins-gesamt	Veränderung zum Vorjahr	Ins-gesamt	Veränderung zum Vorjahr	Ins-gesamt	Veränderung zum Vorjahr	Ins-gesamt	Veränderung zum Vorjahr
2005	1 423	71	1 205	27	9 482	452	7 710	-758	12 229	255
2006	1 453	30	1 239	34	8 954	-528	8 126	416	11 194	-1 035
2007	1 602	149	1 219	-20	9 475	521	7 917	-209	11 225	31
2008	1 563	-39	1 308	89	9 982	507	8 238	321	11 309	84
2009	1 635	72	1 341	33	10 101	119	8 962	724	11 642	333
2010	1 753	118	1 353	12	10 232	131	8 269	-693	11 423	-219
2011	1 656	-97	1 351	-2	10 115	-117	8 369	100	10 845	-578
2012	1 729	73	1 428	77	10 247	132	8 707	338	11 108	263
2013	1 711	-18	1 477	49	10 341	94	8 630	-77	11 263	155
2014	1 853	142	1 543	66	10 815	474	8 698	68	11 100	-163
2015	1 781	-72	1 620	77	12 093	1 278	8 571	-127	10 899	-201
2016	1 977	196	1 601	-19	12 705	612	9 170	599	11 559	660
2017	1 995	18	1 678	77	12 307	-398	8 601	-569	11 347	-212
2018	1 964	-31	1 733	55	11 776	-531	9 538	937	11 159	-188
2019	1 880	-84	1 783	50	11 535	-241	9 742	204	10 368	-791
2020 ¹	1 851	-29	1 938	155	9 957	-1 578	8 325	-1 417	9 008	-1 360
2021 ¹	1 862	11	1 874	-64	9 772	-185	8 506	181	8 262	-746
2022	1 640	-222	1 994	120	12 177	2 405	9 163	657	9 186	924
2023	1 428	-212	1 964	-30	10 600	-1 577	9 104	-59	9 456	270
2024	1 399	-29	1 856	-108	9 500	-1 100	8 617	-487	8 854	-602

Quelle: Landeshauptstadt Potsdam

02.42 Bevölkerungsbewegungen 1992 bis 2024 ¹

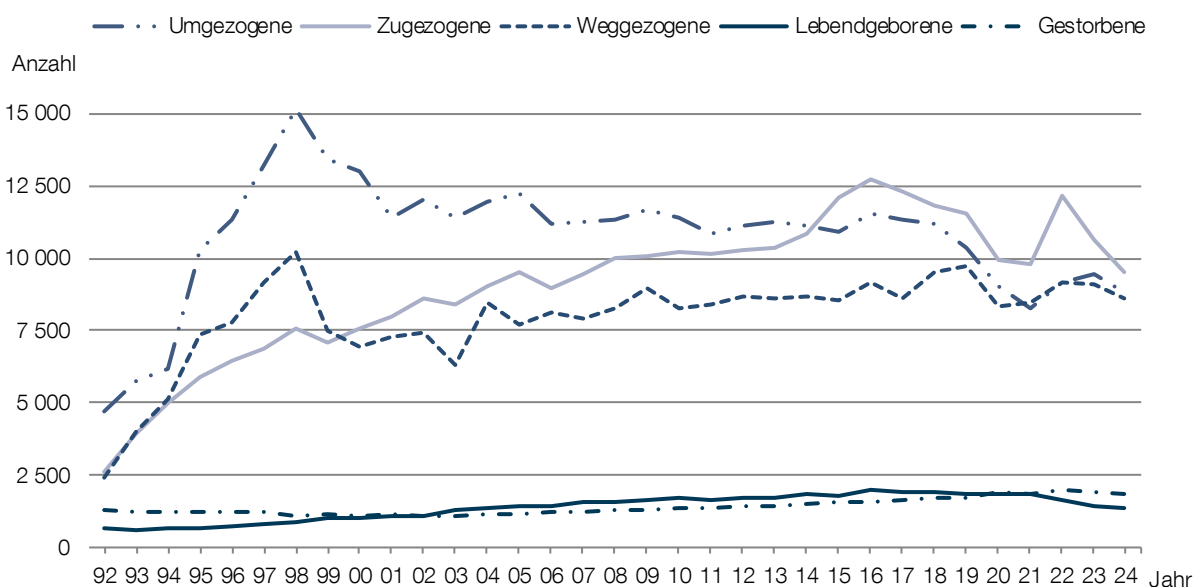

Quelle: Landeshauptstadt Potsdam

¹ Es ist davon auszugehen, dass aufgrund der pandemischen Maßnahmen in 2020/2021 Meldeverzögerungen entstanden sind.

02 Bevölkerung Bewegungen

02.43 Lebendgeborene und Gestorbene 2005 bis 2024

Jahr	Lebendgeborene				Gestorbene			Geborenen- bzw. Gestorbenenüberschuss	
	Insgesamt	darunter		Geburten- rate	Insgesamt	darunter Nicht- deutsche	Sterbe- rate		
		Nicht- deutsche	nichtehelich					Anzahl	%
	Anzahl		%	‰	Anzahl		%	Anzahl	%
2005	1 423	47	54,3	9,7	1 205	13	8,2	218	1,5
2006	1 453	57	53,3	9,8	1 239	17	8,4	214	1,5
2007	1 602	66	53,4	10,7	1 219	25	8,1	383	2,6
2008	1 563	49	55,7	10,3	1 308	19	8,6	255	1,7
2009	1 635	59	54,4	10,7	1 341	16	8,8	294	1,9
2010	1 753	71	55,6	11,3	1 353	14	8,7	400	2,6
2011	1 656	60	55,9	10,5	1 351	18	8,6	305	1,9
2012	1 729	75	55,6	10,9	1 428	20	9,0	301	1,9
2013	1 711	78	57,3	10,6	1 477	14	9,2	234	1,4
2014	1 853	90	56,7	11,3	1 543	27	9,4	310	1,9
2015	1 781	111	54,4	10,6	1 620	24	9,7	161	0,9
2016	1 977	203	55,9	11,5	1 601	27	9,3	376	2,2
2017	1 995	235	55,6	11,4	1 678	24	9,6	317	1,8
2018	1 964	232	53,1	11,0	1 733	30	9,7	231	1,3
2019	1 880	237	52,5	10,4	1 783	34	9,9	97	0,5
2020	1 851	259	51,1	10,2	1 938	41	10,6	-87	-0,5
2021	1 862	230	50,6	10,2	1 874	42	10,2	-12	-0,1
2022	1 640	268	53,4	8,8	1 994	47	10,7	-354	-1,9
2023	1 428	249	49,9	7,6	1 964	38	10,5	-536	-2,9
2024	1 399	240	47,7	7,5	1 856	52	9,9	-457	-2,4

Quelle: Landeshauptstadt Potsdam

02.44 Geburten- und Sterberate 1992 bis 2024

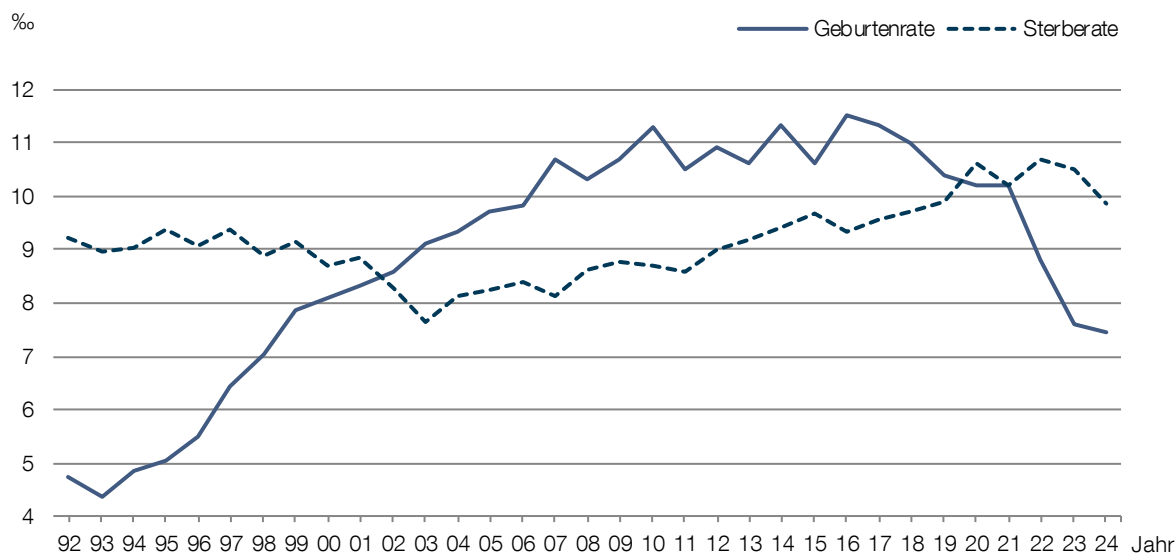

Quelle: Landeshauptstadt Potsdam

02.45 Lebendgeborene nach Monaten 2022 bis 2024

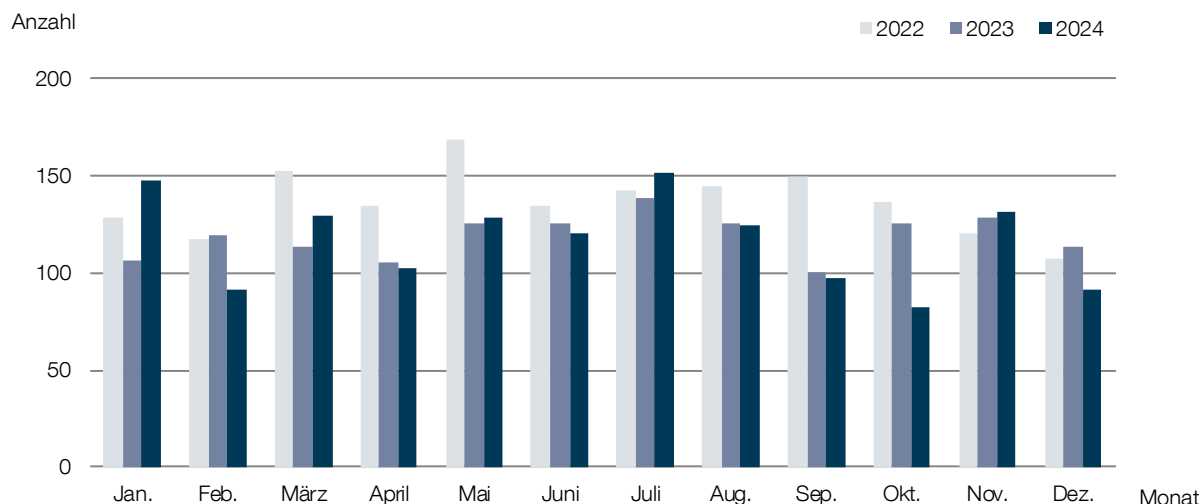

Quelle: Landeshauptstadt Potsdam

02.46 Lebendgeborene nach dem Alter der Mutter 2020 bis 2024

Alter der Mutter von ... bis unter ... Jahren	2020		2021		2022		2023		2024	
	Anzahl	%	Anzahl	%	Anzahl	%	Anzahl	%	Anzahl	%
14 - 20	19	1,0	20	1,1	22	1,3	17	1,2	15	1,1
20 - 25	146	7,9	123	6,6	126	7,7	112	7,8	114	8,1
25 - 30	373	20,2	342	18,4	346	21,1	312	21,8	279	19,9
30 - 35	784	42,4	781	41,9	656	40,0	504	35,3	461	33,0
35 - 40	432	23,3	477	25,6	392	23,9	386	27,0	411	29,4
40 Jahre und älter	97	5,2	119	6,4	98	6,0	97	6,8	119	8,5
Insgesamt	1 851	100,0	1 862	100,0	1 640	100,0	1 428	100,0	1 399	100,0

Quelle: Landeshauptstadt Potsdam

02.47 Geburtenfolge der Lebendgeborenen nach dem Alter der Mutter 2024

Alter der Mutter von ... bis unter ... Jahren	als 1. Kind geboren		als 2. Kind geboren		als 3. Kind geboren		als 4. Kind geboren		als 5. oder weiteres Kind geboren	
	Anzahl	%	Anzahl	%	Anzahl	%	Anzahl	%	Anzahl	%
14 - 20	11	1,5	4	0,8	-	-	-	-	-	-
20 - 25	82	11,3	25	5,2	7	4,9	-	-	-	-
25 - 30	161	22,2	85	17,7	25	17,5	4	11,8	4	25,0
30 - 35	253	34,9	161	33,5	31	21,7	12	35,3	4	25,0
35 - 40	177	24,4	157	32,6	58	40,6	14	41,2	5	31,3
40 Jahre und älter	41	5,7	49	10,2	22	15,4	4	11,8	3	18,8
Insgesamt	725	100,0	481	100,0	143	100,0	34	100,0	16	100,0

Quelle: Landeshauptstadt Potsdam

02.48 Meistvergebene Vornamen für Lebendgeborene 2024



Quelle: Landeshauptstadt Potsdam

02.49 Meistvergebene Vornamen für Lebendgeborene nach Geschlecht 2022 bis 2024 ¹

Geschlecht und Platzierung	2022		2023		2024	
	Name	Anzahl	Name	Anzahl	Name	Anzahl
männlich						
1. Platz	Karl/Oskar	15	Karl	12	Leo	13
2. Platz	Noah	14	Felix	11	Anton	12
3. Platz	Emil/Leo	12	Matteo	10	Henry	11
weiblich						
1. Platz	Mia	15	Charlotte	13	Clara/Hanna	9
2. Platz	Sophia	13	Mila	11	Emilia/Emma/Ida	8
3. Platz	Charlotte	12	Emilia	10	Charlotte/Emilie/ Lia/Luise	7

¹ Die ausgewiesenen Vornamen sind die häufigsten Schreibweisen bezogen auf den ersten Vornamen.

Quelle: Landeshauptstadt Potsdam

02.50 Geburtenkennzahlen und Lebenserwartung 2005 bis 2024

Jahr	Durchschnittsalter der Mütter	zusammengefasste Geburtenziffer	Nettoreproduktionsrate	Anteil männlicher Neugeborener	Lebenserwartung eines Neugeborenen	
	Jahre	Lebendgeborene je Frau	Töchter je Frau	%	männlich	weiblich
					Jahre	
2005	29,3	1,30	0,63	51,7	76,5	82,8
2006	29,6	1,30	0,61	52,9	76,4	83,2
2007	29,8	1,42	0,69	50,5	76,8	83,3
2008	30,0	1,35	0,64	52,0	77,2	83,4
2009	30,3	1,39	0,66	52,5	77,5	83,2
2010	30,2	1,47	0,68	53,7	78,0	83,0
2011	30,8	1,38	0,64	52,5	78,2	83,3
2012	30,7	1,43	0,71	50,3	78,7	83,4
2013	31,1	1,39	0,66	52,4	78,7	83,5
2014	31,1	1,49	0,71	51,4	78,7	83,4
2015	31,1	1,40	0,69	50,7	78,3	83,5
2016	31,1	1,53	0,69	54,0	78,6	83,6
2017	31,1	1,52	0,75	50,2	78,8	83,7
2018	31,3	1,47	0,70	51,7	79,3	83,6
2019	31,5	1,40	0,68	51,2	79,2	84,0
2020	31,7	1,38	0,65	52,6	78,7	84,2
2021	32,1	1,40	0,66	52,4	78,5	84,5
2022	31,8	1,26	0,60	51,6	78,4	84,0
2023	32,1	1,10	0,59	51,1	78,3	84,0
2024	32,3	1,08	0,52	51,7	78,9	83,9

Quelle: Landeshauptstadt Potsdam

02.51 Altersspezifische Geburtenziffer 2014, 2019 und 2024

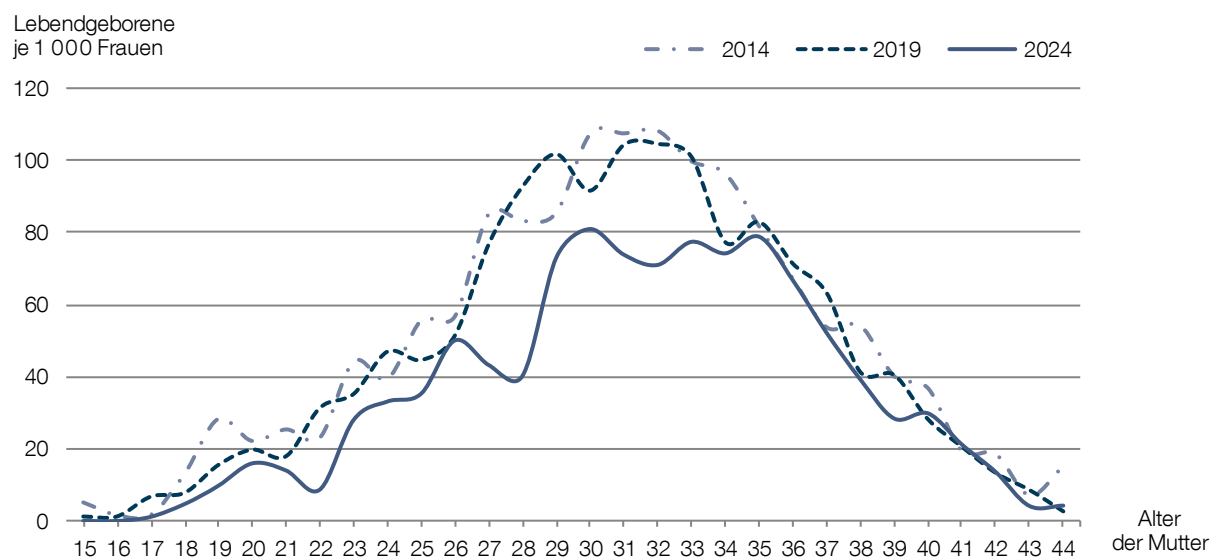

Quelle: Landeshauptstadt Potsdam

02 Bevölkerung Bewegungen

02.52 Gestorbene nach Altersgruppen 2020 bis 2024

Altersgruppe von ... bis unter ... Jahren	2020	2021	2022	2023	2024
0 - 15	6	9	5	6	6
15 - 30	4	7	7	13	12
30 - 40	27	17	19	14	16
40 - 50	37	23	34	31	29
50 - 60	95	102	122	78	65
60 - 70	216	214	245	234	219
70 - 80	350	348	325	340	304
80 Jahre und älter	1 203	1 154	1 237	1 248	1 205
Insgesamt	1 938	1 874	1 994	1 964	1 856

Quelle: Landeshauptstadt Potsdam

02.53 Gestorbene nach Durchschnittsalter und Geschlecht 2020 bis 2024

Durchschnittsalter	2020	2021	2022	2023	2024
	Jahre				
Insgesamt	79,4	79,3	79,3	79,8	80,1
Männer	76,1	76,4	76,3	76,7	77,5
Frauen	82,7	82,5	82,1	82,9	82,5

Quelle: Landeshauptstadt Potsdam

02.54 Gestorbene nach Monaten 2022 bis 2024

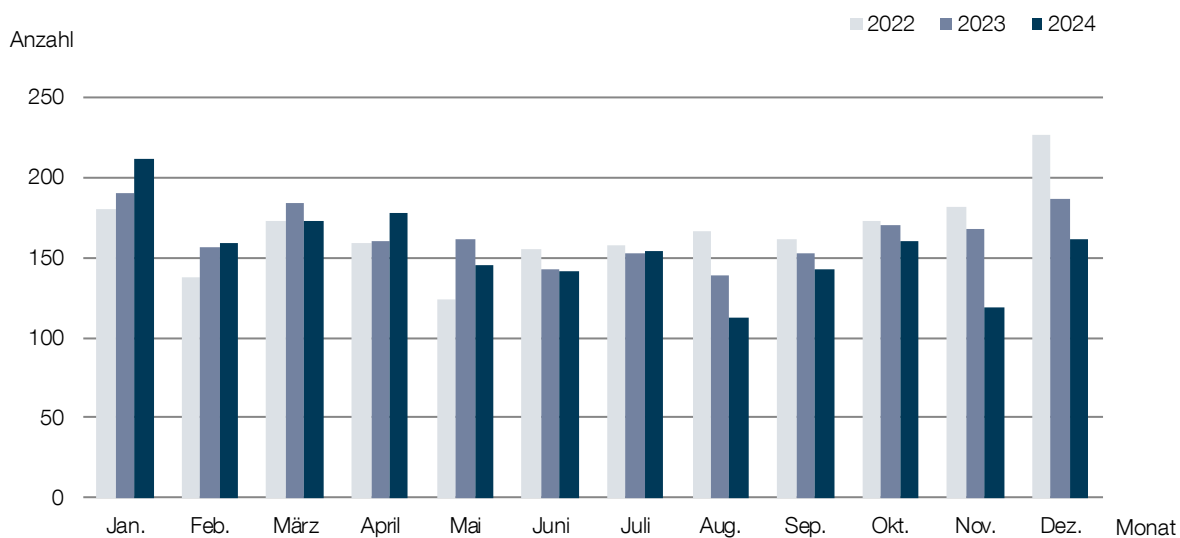

Quelle: Landeshauptstadt Potsdam

02.55 Eheschließende nach Geschlecht und Staatsangehörigkeit 2005 bis 2024

Jahr	Insgesamt	davon		darunter Nichtdeutsche		
		männlich	weiblich	Insgesamt	davon	
					männlich	weiblich
2005	1 481	745	736	74	31	43
2006	1 545	752	793	107	46	61
2007	1 534	759	775	95	44	51
2008	1 589	790	799	104	50	54
2009	1 668	835	833	110	45	65
2010	1 624	804	820	97	40	57
2011	1 615	798	817	95	45	50
2012	1 714	850	864	85	36	49
2013	1 721	859	862	113	53	60
2014	1 814	905	909	104	37	67
2015	1 792	898	894	100	47	53
2016	1 808	909	899	117	41	76
2017	2 041	1 016	1 025	157	71	86
2018	2 434	1 223	1 211	288	137	151
2019	2 256	1 119	1 137	197	91	106
2020	1 838	930	908	145	73	72
2021	1 966	980	986	357	166	191
2022	2 396	1 197	1 199	657	313	344
2023	2 320	1 151	1 169	647	304	343
2024	2 055	1 026	1 029	563	273	290

Quelle: Landeshauptstadt Potsdam

02.56 Eheschließende nach Altersgruppen und Geschlecht 2024

Altersgruppe von ... bis unter ... Jahren	Insgesamt		davon			
	Anzahl	%	männlich		weiblich	
			Anzahl	%	Anzahl	%
18 - 25	75	3,6	15	1,5	60	5,8
25 - 30	346	16,8	134	13,1	212	20,6
30 - 45	1 115	54,3	581	56,6	534	51,9
45 - 60	389	18,9	216	21,1	173	16,8
60 Jahre und älter	130	6,3	80	7,8	50	4,9
Insgesamt	2 055	100,0	1 026	100,0	1 029	100,0

Quelle: Landeshauptstadt Potsdam

02 Bevölkerung Bewegungen

02.57 Eheschließende nach Monat der Eheschließung 2022 bis 2024

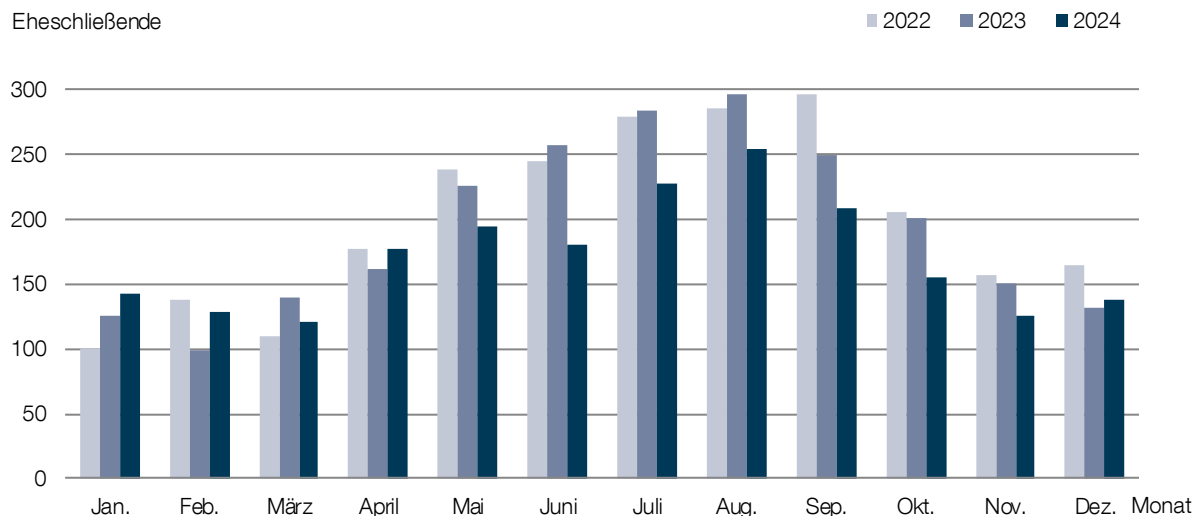

Quelle: Landeshauptstadt Potsdam

02.58 Eheschließungen 2005 bis 2024

Jahr	Insgesamt	davon		davon			
		zwischen Mann und Frau	gleichgeschlechtliche Eheschließungen einschließlich Umwandlungen	beide Partner deutsch		mindestens ein Partner nicht deutsch	
				Anzahl	%	Anzahl	%
2005	801	.	.	715	89,3	86	10,7
2006	880	.	.	789	89,7	91	10,3
2007	800	.	.	730	91,3	70	8,8
2008	868	.	.	785	90,4	83	9,6
2009	898	.	.	814	90,6	84	9,4
2010	933	.	.	854	91,5	79	8,5
2011	844	.	.	771	91,4	73	8,6
2012	871	.	.	794	91,2	77	8,8
2013	838	.	.	778	92,8	60	7,2
2014	939	.	.	868	92,4	71	7,6
2015	961	.	.	880	91,6	81	8,4
2016	1 021	.	.	940	92,1	81	7,9
2017	1 013	.	.	931	91,9	82	8,1
2018 ¹	1 147	1 034	113	1 055	92,0	92	8,0
2019	1 101	1 022	79	1 001	90,9	100	9,1
2020	979	930	49	878	89,7	101	10,3
2021	868	839	29	768	88,5	100	11,5
2022	872	822	50	776	89,0	96	11,0
2023	825	793	32	745	90,3	80	9,7
2024 ²	432	421	11	399	92,4	33	7,6

¹ 2018 beinhaltet auch die gleichgeschlechtlichen Ehen und Umwandlungen von Lebenspartnerschaften ab Oktober 2017.

² Das Potsdamer Standesamt ist im Zuge der Sanierung des Rathauses umgezogen. Bis die neuen Räumlichkeiten für Besichtigungen und Eheschließungen zur Verfügung standen, war die Terminvergabe eingeschränkt.

Quelle: Amt für Statistik Berlin-Brandenburg

02.59 Ehescheidungen 2005 bis 2024

Jahr	geschiedene Ehen					minderjährige Kinder aus geschiedenen Ehen insgesamt
	Insgesamt	davon wurde das Verfahren beantragt			mit minderjährigen Kindern	
		von der Frau	vom Mann	von beiden		
2005	253	164	85	4	97	139
2006	321	205	108	8	149	207
2007	252	132	100	20	98	131
2008	272	158	97	17	111	155
2009	291	154	126	11	105	139
2010	262	138	115	9	120	180
2011	351	186	152	13	161	239
2012	343	189	142	12	159	235
2013	308	171	114	23	156	251
2014	366	189	158	19	179	268
2015	357	191	154	12	172	270
2016	346	177	152	17	163	260
2017	334	182	130	22	186	295
2018	296	148	136	12	170	271
2019	328	173	136	19	172	268
2020	355	193	147	15	177	301
2021	313	156	151	6	162	252
2022	315	168	138	9	181	277
2023	273	142	123	8	159	242
2024	211	104	101	6	119	185

Quelle: Amt für Statistik Berlin-Brandenburg

02.60 Beantragung von Ehescheidungsverfahren nach Geschlecht 2024

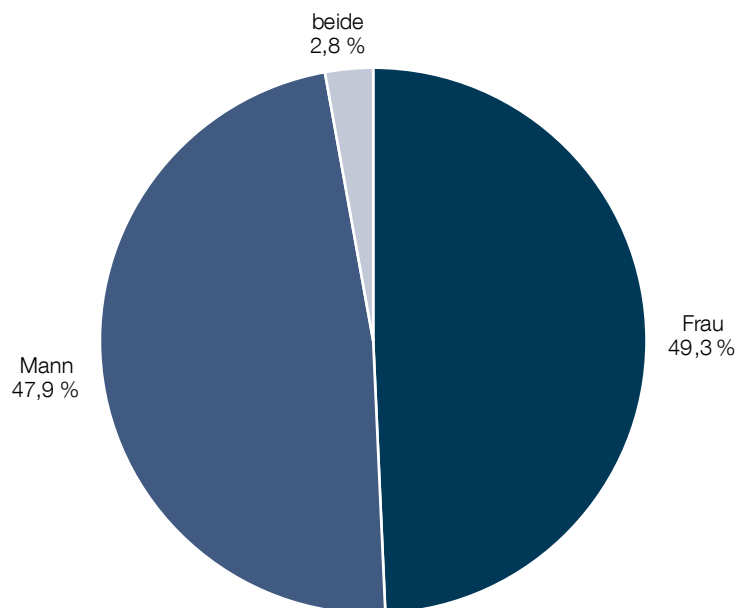

Quelle: Amt für Statistik Berlin-Brandenburg

02 Bevölkerung Bewegungen

02.61 Wanderungskennzahlen 2005 bis 2024

Jahr	Zugezogene					Weggezogene				
	Insgesamt	darunter				Insgesamt	darunter			
		weiblich		nicht deutsch			weiblich		nicht deutsch	
	Anzahl	%	Anzahl	%	Anzahl	%	Anzahl	%		
2005	9 482	4 860	51,3	1 623	17,1	7 710	3 800	49,3	1 133	14,7
2006	8 954	4 529	50,6	1 426	15,9	8 126	3 959	48,7	1 380	17,0
2007	9 475	4 772	50,4	1 415	14,9	7 917	3 980	50,3	1 289	16,3
2008	9 982	5 041	50,5	1 464	14,7	8 238	4 078	49,5	1 394	16,9
2009	10 101	5 213	51,6	1 528	15,1	8 962	4 442	49,6	1 700	19,0
2010	10 232	5 250	51,3	1 647	16,1	8 269	4 198	50,8	1 475	17,8
2011	10 115	5 137	50,8	1 929	19,1	8 369	4 249	50,8	1 436	17,2
2012	10 247	5 202	50,8	2 056	20,1	8 707	4 342	49,9	1 592	18,3
2013	10 341	5 217	50,4	2 295	22,2	8 630	4 305	49,9	1 672	19,4
2014	10 815	5 354	49,5	2 650	24,5	8 698	4 272	49,1	1 695	19,5
2015	12 093	5 726	47,3	4 222	34,9	8 571	4 208	49,1	1 929	22,5
2016	12 705	6 145	48,4	4 289	33,8	9 170	4 486	48,9	2 275	24,8
2017	12 307	6 107	49,6	3 776	30,7	8 601	4 262	49,6	2 210	25,7
2018	11 776	5 725	48,6	3 594	30,5	9 538	4 566	47,9	2 724	28,6
2019	11 535	5 763	50,0	3 764	32,6	9 742	4 703	48,3	2 968	30,5
2020 ¹	9 957	4 976	50,0	2 816	28,3	8 325	4 181	50,2	1 876	22,5
2021 ¹	9 772	5 050	51,7	3 104	31,8	8 506	4 203	49,4	1 845	21,7
2022	12 177	6 582	54,1	6 195	50,9	9 163	4 745	51,8	2 516	27,5
2023	10 600	5 350	50,5	4 543	42,9	9 104	4 540	49,9	2 554	28,1
2024	9 500	4 767	50,2	4 014	42,3	8 617	4 377	50,8	2 509	29,1

Quelle: Landeshauptstadt Potsdam

02.62 Zu- und Wegzugsrate 1992 bis 2024¹

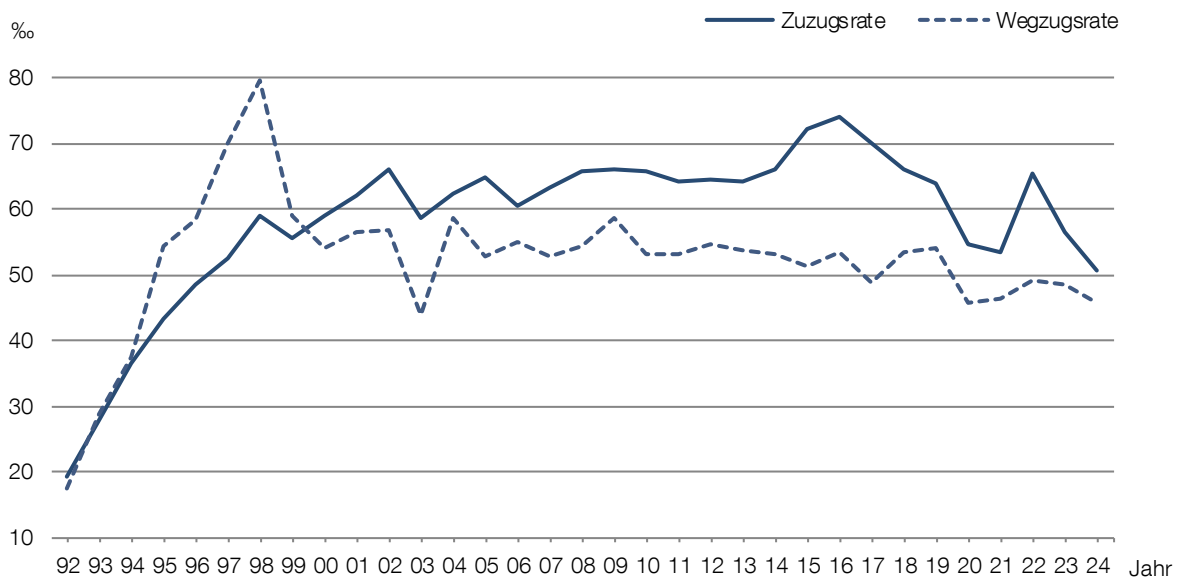

Quelle: Landeshauptstadt Potsdam

¹ Es ist davon auszugehen, dass aufgrund der pandemischen Maßnahmen in 2020/2021 Meldeverzögerungen entstanden sind.

02.63 Außerstädtische Wanderungen 2005 bis 2024

Jahr	Wanderungsvolumen				Wanderungssaldo		Zuzugsrate	Wegzugsrate
	Insgesamt		darunter Außenwanderungsvolumen					
	Anzahl	‰	Anzahl	‰	Anzahl	‰		
2005	29 421	200,9	17 192	117,4	1 772	12,1	64,8	52,7
2006	28 274	191,4	17 080	115,6	828	5,6	60,6	55,0
2007	28 617	191,2	17 392	116,2	1 558	10,4	63,3	52,9
2008	29 529	194,6	18 220	120,1	1 744	11,5	65,8	54,3
2009	30 705	200,5	19 063	124,5	1 139	7,4	66,0	58,5
2010	29 924	192,6	18 501	119,1	1 963	12,6	65,9	53,2
2011	29 329	186,4	18 484	117,5	1 746	11,1	64,3	53,2
2012	30 062	189,0	18 954	119,2	1 540	9,7	64,4	54,7
2013	30 234	187,7	18 971	117,8	1 711	10,6	64,2	53,6
2014	30 613	187,0	19 513	119,2	2 117	12,9	66,1	53,1
2015	31 563	188,4	20 664	123,4	3 522	21,0	72,2	51,2
2016	33 434	194,8	21 875	127,5	3 535	20,6	74,0	53,4
2017	32 255	183,6	20 908	119,0	3 706	21,1	70,0	49,0
2018	32 473	182,1	21 314	119,5	2 238	12,6	66,0	53,5
2019	31 645	175,3	21 277	117,9	1 793	9,9	63,9	54,0
2020	27 290	149,8	18 282	100,3	1 632	9,0	54,6	45,7
2021	26 540	144,7	18 278	99,7	1 266	6,9	53,3	46,4
2022	30 526	163,9	21 340	114,6	3 014	16,2	65,4	49,2
2023	29 160	155,7	19 704	105,2	1 496	8,0	56,6	48,6
2024	26 971	143,6	18 117	96,5	883	4,7	50,6	45,9

Quelle: Landeshauptstadt Potsdam

02.64 Außerstädtische Wanderungen nach Herkunfts- und Zielgebieten 2024

Herkunfts- bzw. Zielgebiet	Zugezogene				Weggezogene			
	Insgesamt		darunter nicht deutsch		Insgesamt		darunter nicht deutsch	
	Anzahl	%	Anzahl	%	Anzahl	%	Anzahl	%
Potsdamer Umland ¹	934	9,8	171	4,3	1 229	14,3	139	5,5
Berlin	2 205	23,2	615	15,3	1 712	19,9	559	22,3
Land Brandenburg ²	1 372	14,4	422	10,5	1 348	15,6	153	6,1
Neue Bundesländer ³	761	8,0	131	3,3	873	10,1	75	3,0
Alte Bundesländer	1 567	16,5	337	8,4	1 543	17,9	369	14,7
Ausland	2 533	26,7	2 302	57,3	1 599	18,6	1 214	48,4
von Amts wegen/unbekannt	128	1,3	36	0,9	313	3,6	-	-
Insgesamt	9 500	100,0	4 014	100,0	8 617	100,0	2 509	100,0

¹ Seit 2022 wird das Potsdamer Umland nach einer neuen Definition gebildet, siehe Glossar.

² Das Land Brandenburg wird ohne die Gemeinden ausgewiesen, die zum Potsdamer Umland gehören.

³ Die Neuen Bundesländer werden ohne das Land Brandenburg ausgewiesen.

Quelle: Landeshauptstadt Potsdam

02 Bevölkerung Bewegungen

02.65 Außerstädtische Wanderungen nach Herkunfts- und Zielgebieten 2024 (Grafik)

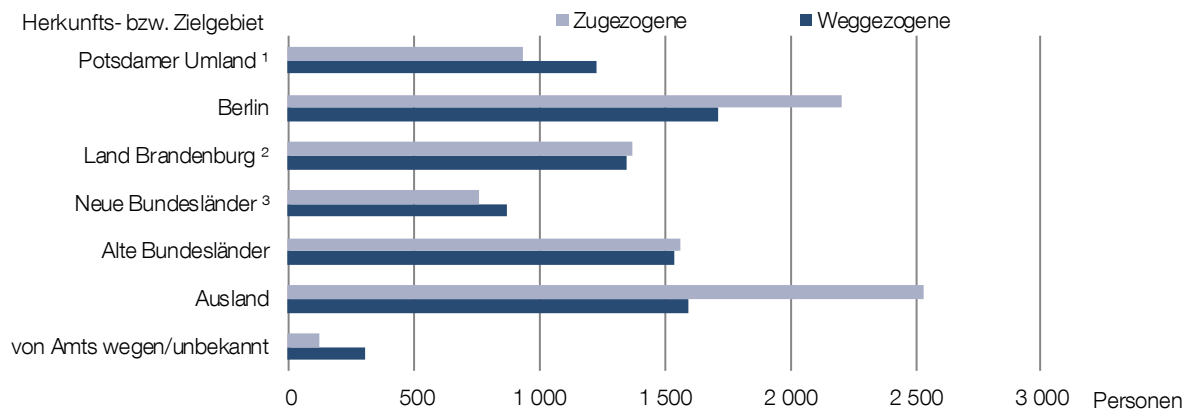

Quelle: Landeshauptstadt Potsdam

02.66 Außerstädtische Wanderungssalden nach Herkunfts- und Zielgebieten 2020 bis 2024

Herkunfts- bzw. Zielgebiet	2020	2021	2022	2023	2024
Potsdamer Umland ¹	-183	-538	-518	-533	-295
Berlin	1 167	921	606	577	493
Land Brandenburg ²	-100	-237	-311	130	24
Neue Bundesländer ³	89	-3	8	-6	-112
Alte Bundesländer	563	488	250	209	24
Ausland	315	787	3 207	1 268	934
von Amts wegen/unbekannt	-219	-152	-228	-149	-185
Insgesamt	1 632	1 266	3 014	1 496	883

¹ Seit 2022 wird das Potsdamer Umland nach einer neuen Definition gebildet, siehe Glossar.

² Das Land Brandenburg wird ohne die Gemeinden ausgewiesen, die zum Potsdamer Umland gehören.

³ Die Neuen Bundesländer werden ohne das Land Brandenburg ausgewiesen.

Quelle: Landeshauptstadt Potsdam

02.67 Außerstädtische Wanderungen Nichtdeutscher nach den sechs häufigsten Staatsangehörigkeiten 2024

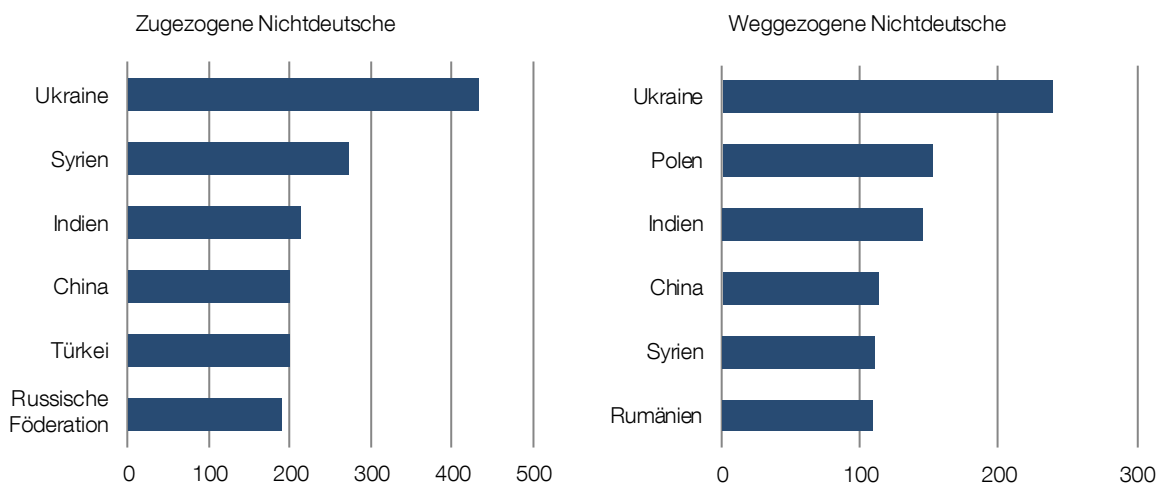

Quelle: Landeshauptstadt Potsdam

02.68 Außerstädtische Wanderungen nach Altersgruppen 2024

Altersgruppe von ... bis unter ... Jahren	Zugezogene		Weggezogene		Wanderungssaldo	
	Insgesamt	darunter nicht deutsch	Insgesamt	darunter nicht deutsch	Insgesamt	darunter nicht deutsch
0 - 6	431	151	535	97	-104	54
6 - 18	645	303	593	175	52	128
18 - 25	2 446	1 022	1 645	484	801	538
25 - 30	1 806	928	1 568	516	238	412
30 - 45	2 556	1 175	2 550	934	6	241
45 - 65	1 064	363	1 180	265	-116	98
65 Jahre und älter	552	72	546	38	6	34
Insgesamt	9 500	4 014	8 617	2 509	883	1 505

Quelle: Landeshauptstadt Potsdam

02.69 Wanderungen nach Alter 2024

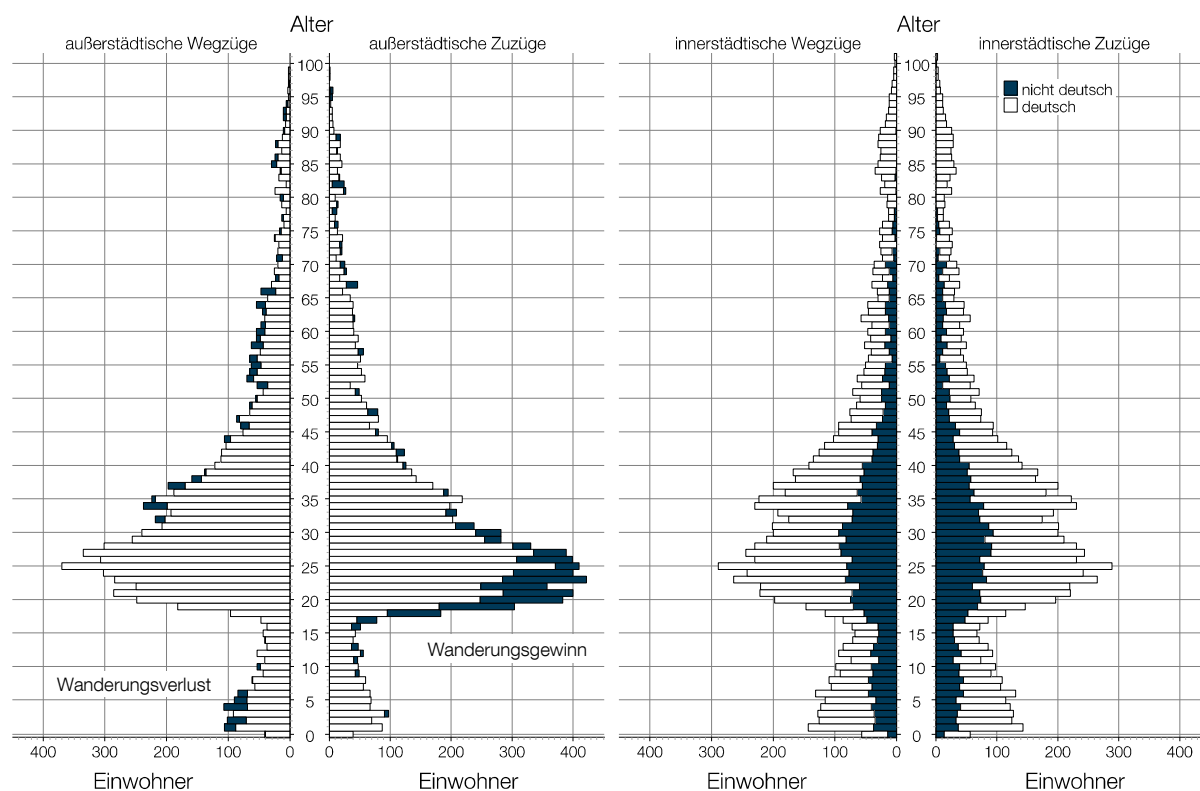

Quelle: Landeshauptstadt Potsdam

02 Bevölkerung Bewegungen

02.70 Zugezogene aus Deutschland nach Landkreisen 2024

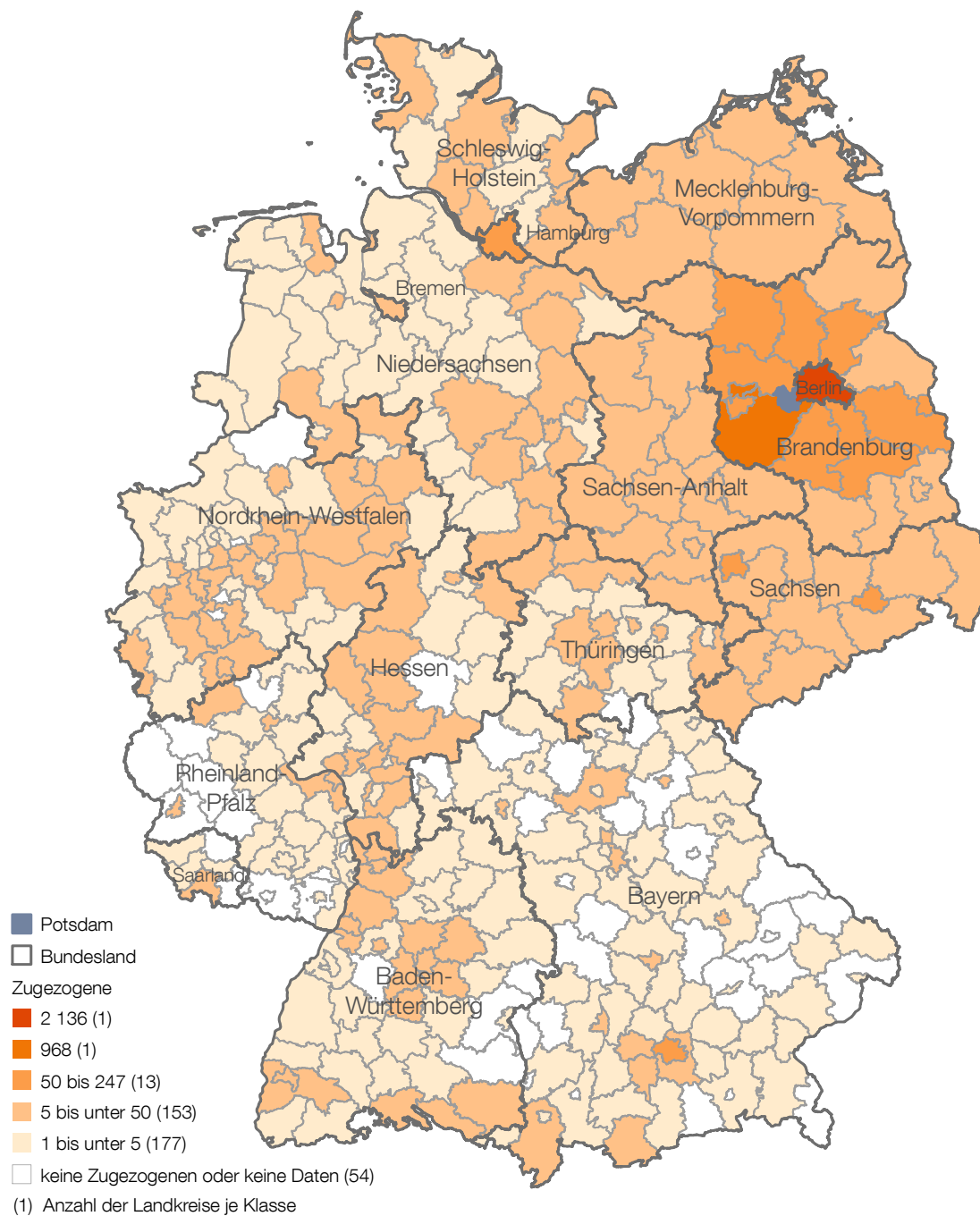

Quelle: Landeshauptstadt Potsdam, © GeoBasis-DE / BKG, 2024

02.71 **Weggezogene innerhalb Deutschlands nach Landkreisen 2024**

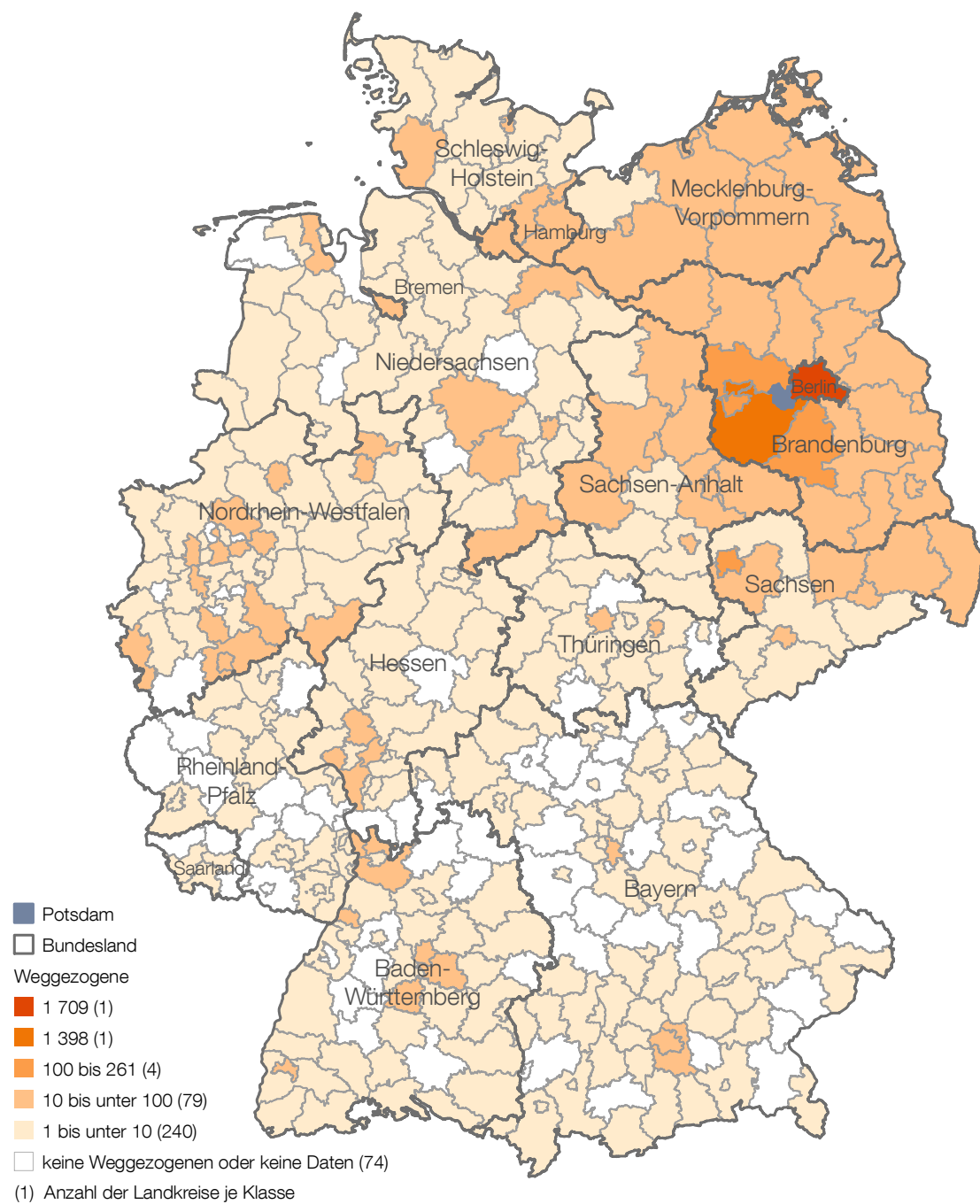

Quelle: Landeshauptstadt Potsdam, © GeoBasis-DE / BKG, 2024

02 Bevölkerung Bewegungen

02.72 Innerstädtische Wanderungen 2005 bis 2024

Jahr	Umgezogene		darunter				
	Insgesamt	Umzugsrate	weiblich		nicht deutsch	innerhalb des Stadtteils	
	Anzahl	‰	Anzahl	%		Anzahl	%
2005	12 229	83,5	6 279	51,3	8,4	3 833	31,3
2006	11 194	75,8	5 622	50,2	7,1	3 467	31,0
2007	11 225	75,0	5 685	50,6	6,7	3 702	33,0
2008	11 309	74,5	5 735	50,7	6,6	3 575	31,6
2009	11 642	76,0	5 868	50,4	7,6	3 594	30,9
2010	11 423	73,5	5 820	50,9	6,6	3 626	31,7
2011	10 845	68,9	5 403	49,8	6,5	3 369	31,1
2012	11 108	69,8	5 716	51,5	8,1	3 444	31,0
2013	11 263	69,9	5 686	50,5	8,5	3 445	30,6
2014	11 100	67,8	5 608	50,5	9,7	3 409	30,7
2015	10 899	65,1	5 487	50,3	14,2	3 280	30,1
2016	11 559	67,4	5 764	49,9	18,7	3 264	28,2
2017	11 347	64,6	5 558	49,0	19,8	3 175	28,0
2018	11 159	62,6	5 593	50,1	19,8	3 373	30,2
2019	10 368	57,4	5 189	50,0	19,4	3 011	29,0
2020 ¹	9 008	49,4	4 535	50,3	18,5	2 791	31,0
2021 ¹	8 262	45,1	4 141	50,1	19,3	2 360	28,6
2022	9 186	49,3	4 856	52,9	33,5	2 212	24,1
2023	9 456	50,5	4 915	52,0	30,9	2 370	25,1
2024	8 854	47,1	4 574	51,7	32,8	2 184	24,7

Quelle: Landeshauptstadt Potsdam

02.73 Innerstädtische Wanderungen 1992 bis 2024¹

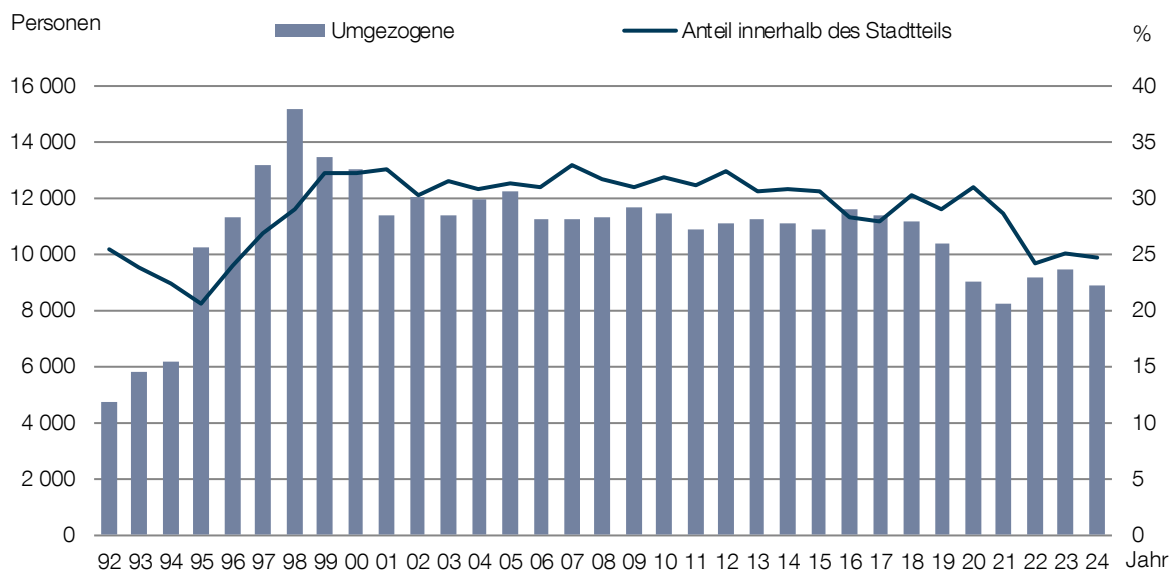

Quelle: Landeshauptstadt Potsdam

¹ Es ist davon auszugehen, dass aufgrund der pandemischen Maßnahmen in 2020/2021 Meldeverzögerungen entstanden sind.

02.74 Haushalte nach Haushaltsgröße 2006 bis 2024

Jahr	Personen je Haushalt	Haushalte insgesamt	davon Haushalte mit ... Personen									
			1		2		3		4		5 und mehr	
			Anzahl	%	Anzahl	%	Anzahl	%	Anzahl	%	Anzahl	%
2006	1,84	83 309	39 986	48,0	25 609	30,7	10 995	13,2	5 257	6,3	1 462	1,8
2007	1,83	84 534	41 049	48,6	25 582	30,3	11 033	13,1	5 340	6,3	1 530	1,8
2008	1,84	85 007	40 275	47,4	26 916	31,7	11 028	13,0	5 260	6,2	1 528	1,8
2009	1,82	86 663	41 880	48,3	27 257	31,5	10 792	12,5	5 270	6,1	1 464	1,7
2010	1,81	87 977	42 779	48,6	27 513	31,3	10 876	12,4	5 354	6,1	1 455	1,7
2011	1,81	89 420	44 010	49,2	27 629	30,9	10 841	12,1	5 457	6,1	1 483	1,7
2012	1,80	90 377	44 803	49,6	27 740	30,7	10 716	11,9	5 573	6,2	1 545	1,7
2013	1,80	91 468	45 606	49,9	27 889	30,5	10 642	11,6	5 681	6,2	1 650	1,8
2014	1,80	92 691	46 294	49,9	28 176	30,4	10 614	11,5	5 859	6,3	1 748	1,9
2015	1,79	94 877	48 306	50,9	28 361	29,9	10 544	11,1	5 964	6,3	1 702	1,8
2016	1,82	95 230	47 524	49,9	28 618	30,1	10 739	11,3	6 380	6,7	1 969	2,1
2017	1,82	97 145	48 466	49,9	29 074	29,9	10 860	11,2	6 665	6,9	2 080	2,1
2018	1,83	98 551	49 199	49,9	29 284	29,7	11 017	11,2	6 878	7,0	2 173	2,2
2019	1,82	99 998	50 367	50,4	29 319	29,3	11 016	11,0	7 055	7,1	2 241	2,2
2020	1,82	101 236	51 363	50,7	29 378	29,0	10 956	10,8	7 238	7,1	2 301	2,3
2021	1,82	102 045	52 386	51,3	28 922	28,3	10 943	10,7	7 401	7,3	2 393	2,3
2022	1,82	103 543	53 408	51,6	29 012	28,0	11 087	10,7	7 549	7,3	2 487	2,4
2023	1,81	104 568	54 596	52,2	28 990	27,7	10 955	10,5	7 537	7,2	2 490	2,4
2024	1,80	105 158	55 328	52,6	28 785	27,4	11 054	10,5	7 464	7,1	2 527	2,4

Quelle: Landeshauptstadt Potsdam

02.75 Haushalte nach Haushaltstypen 2024

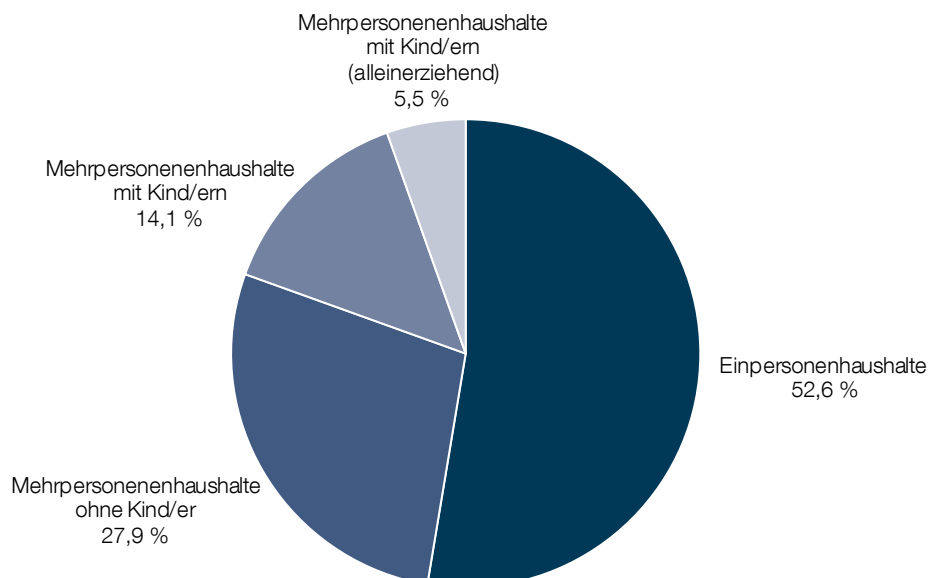

Quelle: Landeshauptstadt Potsdam

02 Bevölkerung

Haushalte

02.76 Einpersonenhaushalte nach Altersgruppen und Geschlecht 2024

Altersgruppe von ... bis unter ... Jahre	Insgesamt		davon			
			männlich		weiblich	
	Anzahl	%	Anzahl	%	Anzahl	%
16 - 30	11 726	21,2	5 822	10,5	5 904	10,7
30 - 45	12 884	23,3	7 907	14,3	4 977	9,0
45 - 65	15 988	28,9	8 733	15,8	7 255	13,1
65 - 80	8 635	15,6	3 056	5,5	5 579	10,1
80 Jahre und älter	6 095	11,0	1 417	2,6	4 678	8,5
Insgesamt	55 328	100,0	26 935	48,7	28 393	51,3

Quelle: Landeshauptstadt Potsdam

02.77 Mehrpersonenhaushalte 2006 bis 2024

Jahr	Insgesamt		darunter			
			Mehrpersonenhaushalte mit Kind/em unter 18 Jahren		Mehrpersonenhaushalte mit Kind/em unter 18 Jahren (alleinerziehend)	
	Anzahl	%	Anzahl	%	Anzahl	%
2006	43 323	52,0	9 930	11,9	4 797	5,8
2007	43 485	51,4	9 962	11,8	4 658	5,5
2008	44 732	52,6	10 140	11,9	4 435	5,2
2009	44 783	51,7	10 420	12,0	4 492	5,2
2010	45 198	51,4	10 927	12,4	4 610	5,2
2011	45 410	50,8	11 232	12,6	4 881	5,5
2012	45 574	50,4	11 553	12,8	4 985	5,5
2013	45 862	50,1	11 897	13,0	5 144	5,6
2014	46 397	50,1	12 350	13,3	5 240	5,7
2015	46 571	49,1	12 566	13,2	5 326	5,6
2016	47 706	50,1	13 357	14,0	5 298	5,6
2017	48 679	50,1	13 847	14,3	5 390	5,5
2018	49 352	50,1	14 274	14,5	5 464	5,5
2019	49 631	49,6	14 560	14,6	5 466	5,5
2020	49 873	49,3	14 735	14,6	5 555	5,5
2021	49 659	48,7	14 885	14,6	5 525	5,4
2022	50 135	48,4	14 980	14,5	5 791	5,6
2023	49 972	47,8	14 772	14,1	5 869	5,6
2024	49 830	47,4	14 779	14,1	5 733	5,5

Quelle: Landeshauptstadt Potsdam

02.78 Mehrpersonenhaushalte mit Kindern 2020 bis 2024

Jahr	Haushalte	Personen in Haushalten	darunter mit Kindern			
			unter 18 Jahre		unter 6 Jahre	
	Anzahl	%	Anzahl	%		
2020	20 290	69 406	31 882	45,9	11 357	35,6
2021	20 410	70 173	32 207	45,9	11 301	35,1
2022	20 771	71 499	32 809	45,9	11 025	33,6
2023	20 641	71 006	32 513	45,8	10 326	31,8
2024	20 512	70 647	32 220	45,6	9 741	30,2

Quelle: Landeshauptstadt Potsdam

02.79 Alleinerziehende nach Altersgruppen und Geschlecht 2024

Altersgruppe von ... bis unter ... Jahren	Insgesamt		davon			
			männlich		weiblich	
	Anzahl	%	Anzahl	%	Anzahl	%
16 - 25	73	1,3	-	-	73	1,3
25 - 30	259	4,5	12	0,2	247	4,3
30 - 35	549	9,6	42	0,7	507	8,8
35 - 40	1 209	21,1	137	2,4	1 072	18,7
40 - 45	1 483	25,9	153	2,7	1 330	23,2
45 Jahre und älter	2 160	37,7	423	7,4	1 737	30,3
Insgesamt	5 733	100,0	767	13,4	4 966	86,6

Quelle: Landeshauptstadt Potsdam

02.80 Alleinerziehende nach Geschlecht und nach Zahl der Kinder im Haushalt 2016 bis 2024

Jahr	männlich				weiblich			
	Haushalte		Zahl der Kinder unter 18 Jahren		Haushalte		Zahl der Kinder unter 18 Jahren	
	Anzahl	%	Anzahl	%	Anzahl	%	Anzahl	%
2016	536	10,1	677	9,2	4 762	89,9	6 669	90,8
2017	566	10,5	723	9,7	4 824	89,5	6 761	90,3
2018	588	10,8	732	9,7	4 876	89,2	6 852	90,3
2019	595	10,9	738	9,7	4 871	89,1	6 875	90,3
2020	636	11,4	801	10,4	4 919	88,6	6 935	89,6
2021	654	11,8	833	10,8	4 871	88,2	6 887	89,2
2022	694	12,0	889	10,9	5 097	88,0	7 243	89,1
2023	743	12,7	964	11,8	5 126	87,3	7 187	88,2
2024	767	13,4	982	12,4	4 966	86,6	6 919	87,6

Quelle: Landeshauptstadt Potsdam

3 | Wirtschaft und Arbeitsmarkt

Wirtschaft
Bruttoinlandsprodukt
Bruttowertschöpfung
Gemeldete Gewerbe
Verarbeitendes Gewerbe
Bauhauptgewerbe
Ausbaugewerbe
Insolvenzen

Arbeitsmarkt
Erwerbstätige
Beschäftigte
Berufsausbildung
Arbeitslose
Leistungsempfänger

Umsatz je Beschäftigten im Ausbaugewerbe und Bauhauptgewerbe 2020 bis 2024

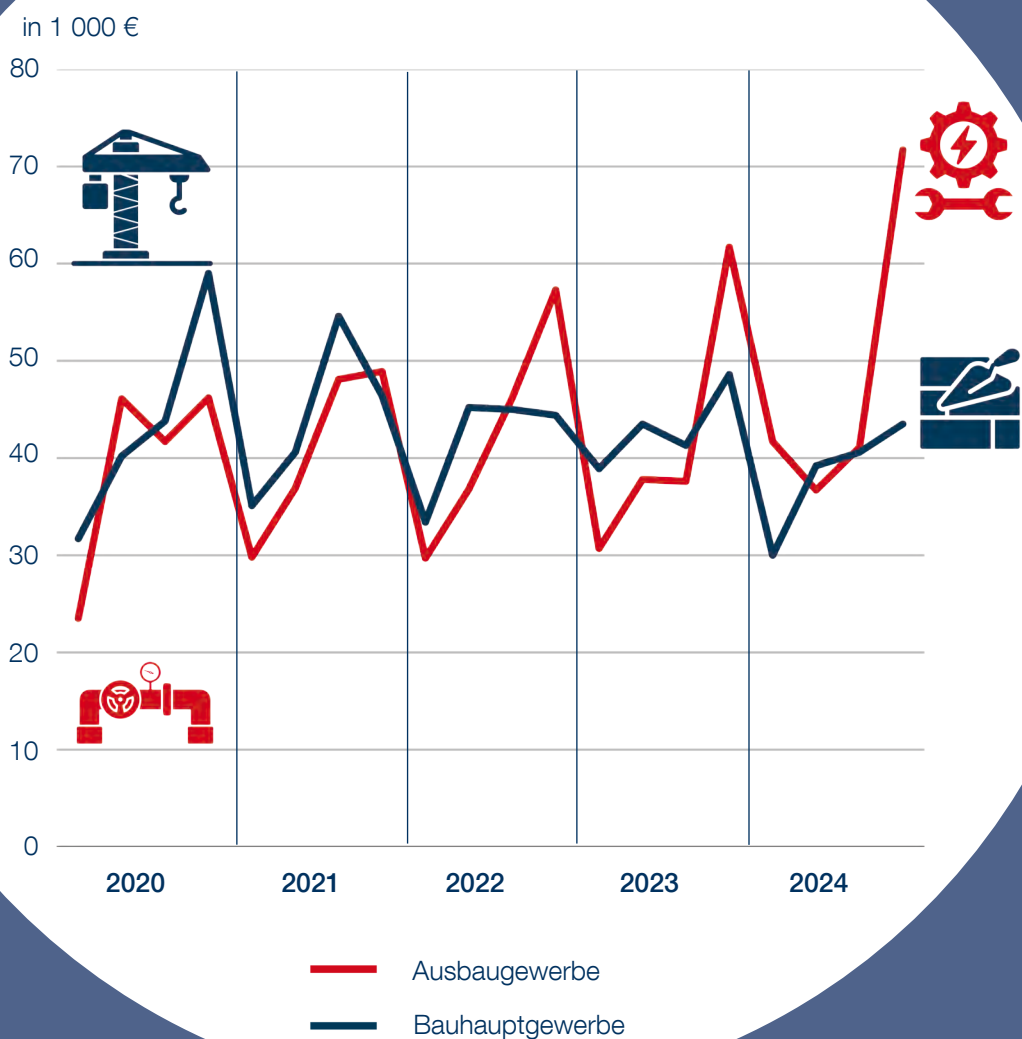

Inhalt	Seite
Wirtschaft	
03.01 Bruttoinlandsprodukt 2014 bis 2023	79
03.02 Bruttowertschöpfung 2014 bis 2023	79
03.03 Bruttoinlandsprodukt und -wertschöpfung 2004 bis 2023	79
03.04 Bruttowertschöpfung nach Wirtschaftsabschnitten 2014 bis 2023	80
03.05 Bruttowertschöpfung nach Wirtschaftsabschnitten 2023	80
03.06 Gewerbebestand, An- und Abmeldungen 2020 bis 2024	81
03.07 Gewerbebestand, An- und Abmeldungen nach Wirtschaftsabschnitten 2022 bis 2024	81
03.08 Gewerbe in der Industrie- und Handelskammer 2015 bis 2024	82
03.09 Gewerbe in der Industrie- und Handelskammer nach Wirtschaftsabschnitten 2020 bis 2024	82
03.10 Gewerbe in der Handwerkskammer 2020 bis 2024	83
03.11 Gewerbe in der Handwerkskammer nach zulassungspflichtigem Handwerk 2020 bis 2024	83
03.12 Gewerbe in der Handwerkskammer nach zulassungsfreiem Handwerk 2020 bis 2024	84
03.13 Gewerbe in der Handwerkskammer nach handwerksähnlichem Gewerbe 2020 bis 2024	84
03.14 Gewerbesteuer nach Wirtschaftsabschnitten 2020 bis 2024	85
03.15 Gewerbesteuer nach ausgewählten Wirtschaftsabschnitten 2024	85
03.16 Betriebe des Verarbeitenden Gewerbes mit 20 Beschäftigten und mehr 2020 bis 2024	86
03.17 Betriebe und Beschäftigte des Verarbeitenden Gewerbes mit 20 Beschäftigten und mehr 2010 bis 2024	86
03.18 Betriebe des Verarbeitenden Gewerbes mit 50 Beschäftigten und mehr 2020 bis 2024	86
03.19 Bauhauptgewerbe 2020 bis 2024	87
03.20 Beschäftigte und Umsatz je Beschäftigten im Bauhauptgewerbe nach Quartalen 2020 bis 2024	87
03.21 Ausbaugewerbe 2020 bis 2024	88
03.22 Beschäftigte und Umsatz je Beschäftigten im Ausbaugewerbe nach Quartalen 2020 bis 2024	88
03.23 Insolvenzverfahren 2020 bis 2024	89
03.24 Voraussichtliche Forderungen nach Art des Schuldners 2024	89
03.25 Insolvenzverfahren von Unternehmen nach Wirtschaftsabschnitten 2020 bis 2024	89
Arbeitsmarkt	
03.26 Erwerbstätige und Arbeitnehmer 2004 bis 2023 (Jahresdurchschnitt)	90
03.27 Erwerbstätige und Arbeitnehmer nach Wirtschaftsabschnitten 2020 bis 2023	90
03.28 Selbstständige und Selbstständigenquote 2004 bis 2023	90
03.29 Sozialversicherungspflichtig Beschäftigte am Wohnort 2020 bis 2024	91

03 Wirtschaft und Arbeitsmarkt

Inhalt

Inhalt	Seite
03.30 Sozialversicherungspflichtig Beschäftigte am Arbeitsort 2020 bis 2024	91
03.31 Sozialversicherungspflichtig Beschäftigte am Arbeitsort nach Wirtschaftsabschnitten 2020 bis 2024	92
03.32 Geringfügig und Mehrfach-Beschäftigte 2020 bis 2024	92
03.33 Pendlerverflechtungen 2020 bis 2024	93
03.34 Pendlerverflechtungen 2008 bis 2024	93
03.35 Einpendler aus den Gemeinden des Landes Brandenburg und Berlin 202	94
03.36 Auspendler in die Gemeinden des Landes Brandenburg und Berlin 2024	94
03.37 Beschäftigte im öffentlichen Dienst mit Dienstort Potsdam 2020 bis 2024	95
03.38 Teilzeitbeschäftigung in ausgewählten Beschäftigungsbereichen des öffentlichen Dienstes mit Dienstort Potsdam 2024	95
03.39 Ausbildungsmarkt 2022/2023 bis 2023/2024	96
03.40 Top-10-Ausbildungsberufe der Bewerbenden nach Geschlecht 2023/2024	96
03.41 Arbeitslose 2020 bis 2024	97
03.42 Arbeitslose und Arbeitslosenquote nach Monaten und Jahresdurchschnitt 2022 bis 2024	97
03.43 Gemeldete Stellen 2020 bis 2024	97
03.44 Arbeitslose nach dem Sozialgesetzbuch III 2020 bis 2024	98
03.45 Anspruchsberechtigte nach dem Sozialgesetzbuch III 2020 bis 2024	98
03.46 Abgang aus dem Leistungsbezug bei Arbeitslosigkeit nach Abgangsgründen 2024	98
03.47 Leistungsbeziehende von Arbeitslosengeld bei Arbeitslosigkeit nach Leistungshöhe 2022 bis 2024	99
03.48 Durchschnittliche Anspruchshöhe von Arbeitslosengeld bei Arbeitslosigkeit und Veränderung zum Vorjahresmonat nach Monaten und Jahresdurchschnitt 2022 bis 2024	99
03.49 Leistungsbeziehende nach Dauer des Bezugs von Arbeitslosengeld bei Arbeitslosigkeit 2022 bis 2024	99
03.50 Arbeitslose nach dem Sozialgesetzbuch II 2020 bis 2024	100
03.51 Eckdaten zur Grundsicherung für Arbeitsuchende nach dem Sozialgesetzbuch II 2020 bis 2024	100
03.52 Bedarfsgemeinschaften und Leistungsansprüche nach dem Sozialgesetzbuch II nach Leistungsart 2023 und 2024	101
03.53 Zahlungsansprüche nach Leistungsarten nach dem Sozialgesetzbuch II 2024	101
03.54 Durchschnittliche Zahlungsansprüche je Bedarfsgemeinschaft nach Leistungsart nach dem Sozialgesetzbuch II 2020 bis 2024	101

03.01 Bruttoinlandsprodukt 2014 bis 2023 ¹

Jahr	Bruttoinlands- produkt	Veränderung zum Vorjahr	Anteil am Land Brandenburg	Bruttoinlandsprodukt je Erwerbstätigen		
				Insgesamt	Veränderung zum Vorjahr	Land Brandenburg ± 100
	Mio. Euro	%	Euro	%		
2014	6 417,1	5,6	9,8	59 672	7,9	98,4
2015	6 627,7	3,3	9,9	60 591	1,5	98,5
2016	7 032,2	6,1	10,2	62 874	3,8	100,7
2017	7 316,4	4,0	10,1	64 576	2,7	99,7
2018	7 624,5	4,2	10,3	66 321	2,7	100,8
2019	8 168,0	7,1	10,6	69 774	5,2	102,1
2020	8 051,9	-1,4	10,6	68 507	-1,8	100,9
2021	8 444,9	4,9	10,4	72 207	5,4	100,4
2022	8 994,0	6,5	10,0	75 914	5,1	96,9
2023	9 515,9	5,8	9,9	80 800	6,4	96,0

Quelle: Amt für Statistik Berlin-Brandenburg

03.02 Bruttowertschöpfung 2014 bis 2023 ¹

Jahr	Bruttowert- schöpfung	Veränderung zum Vorjahr	Anteil am Land Brandenburg	Bruttowertschöpfung je Erwerbstätigen		
				Insgesamt	Veränderung zum Vorjahr	Land Brandenburg ± 100
	Mio. Euro	%	Euro	%		
2014	5 724,1	5,6	9,8	53 228	7,9	98,4
2015	5 910,9	3,3	9,9	54 038	1,5	98,5
2016	6 277,4	6,2	10,2	56 126	3,9	100,7
2017	6 534,9	4,1	10,1	57 679	2,8	99,7
2018	6 814,0	4,3	10,3	59 271	2,8	100,8
2019	7 300,1	7,1	10,6	62 360	5,2	102,1
2020	7 233,5	-0,9	10,6	61 544	-1,3	100,9
2021	7 553,2	4,4	10,4	64 582	4,9	100,4
2022	8 104,5	7,3	10,0	68 406	5,9	96,8
2023	8 686,7	7,2	9,9	73 760	7,8	96,0

Quelle: Amt für Statistik Berlin-Brandenburg

03.03 Bruttoinlandsprodukt und -wertschöpfung 2004 bis 2023 ¹

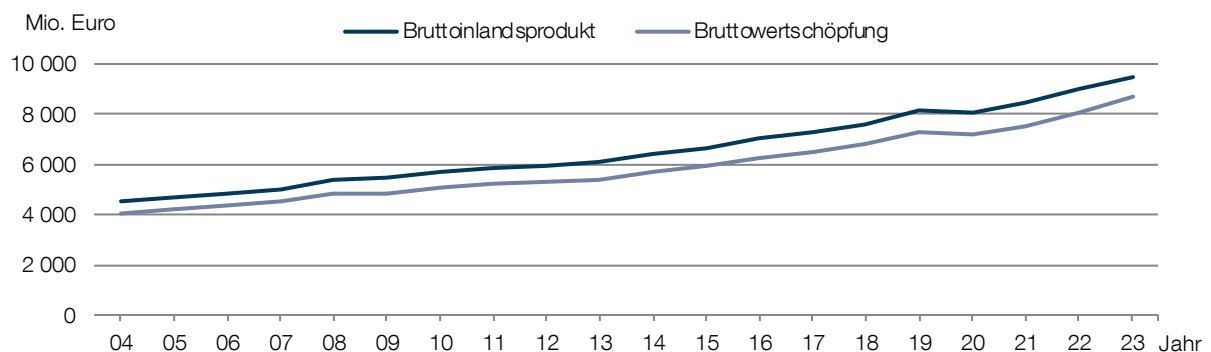

Quelle: Amt für Statistik Berlin-Brandenburg

¹ Die Daten werden rückwirkend korrigiert. Der Berechnungsstand ist Februar 2025.

03 Wirtschaft und Arbeitsmarkt

Wirtschaft

03.04 Bruttowertschöpfung nach Wirtschaftsabschnitten 2014 bis 2023 ¹

Jahr	Land- und Forstwirtschaft, Fischerei	Produzierendes Gewerbe		Dienstleistungsbereiche		
		Insgesamt	darunter Verarbeitendes Gewerbe	Insgesamt	Handel, Verkehr und Lagerei, Gastgew., Inform. u. Komm.	öffentl. u. sonst. Dienstleister, Erziehung u. Gesundheit, priv. Haush. m. Hauspers.
2014	17,1	376,2	82,1	5 330,9	1 105,4	2 363,8
2015	15,6	381,1	90,6	5 514,2	1 166,5	2 352,8
2016	9,1	400,0	96,5	5 868,3	1 227,8	2 609,5
2017	8,6	401,7	88,9	6 124,7	1 282,7	2 735,2
2018	9,7	442,7	90,8	6 361,6	1 293,2	2 885,5
2019	6,8	461,1	93,4	6 832,2	1 453,3	3 052,9
2020	4,0	481,3	104,5	6 748,2	1 310,8	3 163,6
2021	4,9	488,8	95,7	7 059,5	1 339,1	3 296,6
2022	9,7	583,5	97,3	7 511,3	1 446,9	3 665,6
2023	7,7	761,0	96,2	7 918,0	1 449,8	3 895,7

Quelle: Amt für Statistik Berlin-Brandenburg

03.05 Bruttowertschöpfung nach Wirtschaftsabschnitten 2023

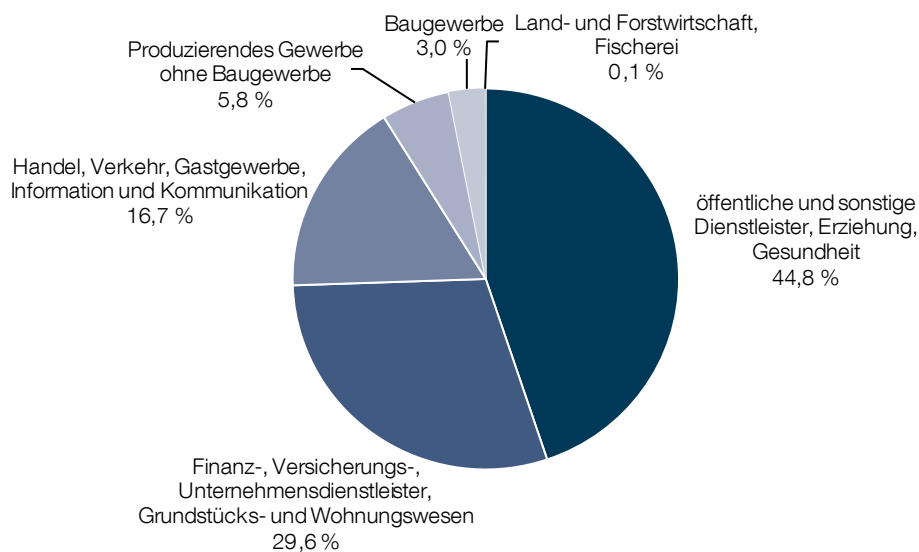

Quelle: Amt für Statistik Berlin-Brandenburg

¹ Die Daten werden rückwirkend korrigiert. Der Berechnungsstand ist Februar 2025.

03.06 Gewerbebestand, An- und Abmeldungen 2020 bis 2024 ¹

Jahr	Gewerbebestand		Anmeldungen	Abmeldungen
	Insgesamt	Veränderung zum Vorjahr		
	Anzahl	%	Anzahl	
2020	11 939	-0,2	1 405	1 424
2021	12 082	1,2	1 370	1 227
2022	12 210	1,1	1 447	1 296
2023	12 407	1,6	1 396	1 199
2024	12 594	1,5	1 331	1 144

Quelle: Landeshauptstadt Potsdam

03.07 Gewerbebestand, An- und Abmeldungen nach Wirtschaftsabschnitten 2022 bis 2024 ¹

Wirtschaftsabschnitt	Gewerbebestand			Anmeldungen			Abmeldungen		
	2022	2023	2024	2022	2023	2024	2022	2023	2024
A Land- und Forstwirtschaft, Fischerei	26	25	28	5	2	2	5	1	-
B Bergbau und Gewinnung von Steinen und Erden	3	2	2	-	-	-	1	-	-
C Verarbeitendes Gewerbe	468	469	497	51	42	59	46	40	42
D Energieversorgung	205	207	222	25	10	31	4	11	12
E Wasserversorgung, Abwasser- und Abfallentsorgung und Beseitigung von Umweltverschmutzungen	31	29	34	3	2	1	1	2	2
F Baugewerbe	919	879	854	58	56	72	79	81	86
G Handel, Instandhaltung und Reparatur von Kraftfahrzeugen	2 362	2 446	2 451	296	316	281	282	243	243
H Verkehr und Lagerei	346	312	292	37	20	24	45	40	33
I Gastgewerbe	773	785	785	103	85	83	112	98	86
J Information und Kommunikation	1 013	1 042	1 054	142	123	100	111	102	79
K Erbringung von Finanz- und Versicherungsdienstleistungen	511	519	537	29	61	47	49	46	31
L Grundstücks- und Wohnungswesen	478	457	458	41	35	22	39	38	34
M Erbringung von freiberuflichen, wissenschaftlichen und technischen Dienstleistungen	1 321	1 404	1 419	148	163	144	119	107	130
N Erbringung von sonstigen wirtschaftlichen Dienstleistungen	1 866	1 879	1 944	238	240	228	188	191	181
O Öffentliche Verwaltung, Verteidigung, Sozialversicherung	10	12	15	1	1	2	1	1	2
P Erziehung und Unterricht	366	373	430	73	57	74	35	42	29
Q Gesundheits- und Sozialwesen	196	212	203	31	35	19	24	28	23
R Kunst, Unterhaltung und Erholung	286	313	316	34	25	32	23	17	24
S Erbringung von sonstigen Dienstleistungen	930	943	953	107	115	103	96	103	95
T Private Haushalte mit Hauspersonal, Herstellung von Waren und Erbringung von Dienstleistungen durch private Haushalte für den Eigenbedarf ohne ausgeprägten Schwerpunkt	68	69	68	11	7	6	12	7	12
nicht zuordenbar	32	30	32	14	1	1	24	1	-
Insgesamt	12 210	12 407	12 594	1 447	1 396	1 331	1 296	1 199	1 144

Quelle: Landeshauptstadt Potsdam

¹ Durch die Fortschreibung des Gewerberegisters weichen die Daten von vorangegangenen Veröffentlichungen ab.

03 Wirtschaft und Arbeitsmarkt

Wirtschaft

03.08 Gewerbe in der Industrie- und Handelskammer 2015 bis 2024

Jahr	Gewerbe	Veränderung zum Vorjahr
2015	12 024	-221
2016	11 694	-330
2017	11 935	241
2018	12 002	67
2019	11 697	-305
2020	12 414	717
2021	12 296	-118
2022	11 925	-371
2023	12 210	285
2024	12 397	187

Quelle: Industrie- und Handelskammer Potsdam

03.09 Gewerbe in der Industrie- und Handelskammer nach Wirtschaftsabschnitten 2020 bis 2024

Wirtschaftsabschnitt	2020	2021	2022	2023	2024	Veränderung zum Vorjahr
A Land- und Forstwirtschaft, Fischerei	13	13	15	16	18	2
B Bergbau und Gewinnung von Steinen und Erden	5	5	5	5	5	-
C Verarbeitendes Gewerbe	399	415	422	419	420	1
D Energieversorgung	251	246	203	204	222	18
E Wasserversorgung, Abwasser- und Abfallentsorgung und Beseitigung von Umweltverschmutzungen	30	29	29	30	30	-
F Baugewerbe	548	528	485	475	468	-7
G Handel, Instandhaltung und Reparatur von Kraftfahrzeugen	2 249	2 233	2 153	2 230	2 251	21
H Verkehr und Lagerei	368	376	337	294	291	-3
I Gastgewerbe	755	701	658	685	704	19
J Information und Kommunikation	1 149	1 180	1 144	1 166	1 179	13
K Erbringung von Finanz- und Versicherungsdienstleistungen	747	765	735	778	807	29
L Grundstücks- und Wohnungswesen	671	696	671	682	679	-3
M Erbringung von freiberuflichen, wissenschaftlichen und technischen Dienstleistungen	1 782	1 824	1 802	1 920	1 993	73
N Erbringung von sonstigen wirtschaftlichen Dienstleistungen	1 574	1 545	1 521	1 517	1 492	-25
O Öffentliche Verwaltung, Verteidigung, Sozialversicherung	14	12	12	12	12	-
P Erziehung und Unterricht	315	317	342	373	403	30
Q Gesundheits- und Sozialwesen	304	315	309	328	326	-2
R Kunst, Unterhaltung und Erholung	330	306	297	317	335	18
S Erbringung von sonstigen Dienstleistungen	810	710	678	693	707	14
T Private Haushalte mit Hauspersonal, Waren und Dienstleistungen durch private Haushalte	4	3	3	4	4	-
nicht zuordenbar	96	77	104	62	51	-11
Insgesamt	12 414	12 296	11 925	12 210	12 397	187

Quelle: Industrie- und Handelskammer Potsdam

03.10 Gewerbe in der Handwerkskammer 2020 bis 2024

Art des Handwerks	2020	2021	2022	2023	2024	Veränderung zum Vorjahr
zulassungspflichtiges Handwerk	811	794	783	771	774	3
zulassungsfreies Handwerk	615	628	628	619	670	51
handwerksähnliches Gewerbe	442	435	427	27	426	399
unbekannt	-	-	-	8	8	-
Insgesamt	1 868	1 857	1 838	1 425	1 878	453

Quelle: Handwerkskammer Potsdam

03.11 Gewerbe in der Handwerkskammer nach zulassungspflichtigem Handwerk 2020 bis 2024

Gewerbe	2020	2021	2022	2023	2024	Veränderung zum Vorjahr
Bau- und Ausbaugewerbe	191	180	182	176	178	2
darunter						
Maurer und Betonbauer	61	57	55	54	53	-1
Maler und Lackierer	54	53	52	51	53	2
Dachdecker	16	16	18	17	17	-
Zimmerer	14	14	14	13	14	1
Elektro- und Metallgewerbe (nur Handwerk)	318	319	307	308	307	-1
darunter						
Kraftfahrzeugtechniker	86	83	80	83	84	1
Elektrotechniker	79	82	78	76	80	4
Installateur und Heizungsbauer	80	80	78	78	74	-4
Metallbauer	24	24	26	25	25	-
Informationstechniker	14	14	14	15	13	-2
Holzgewerbe	43	46	46	41	38	-3
darunter Tischler	33	36	37	33	32	-1
Nahrungsmittelgewerbe	17	15	14	16	18	2
darunter						
Fleischer	9	8	6	6	8	2
Bäcker	6	5	5	6	5	-1
Konditoren	2	2	3	4	5	1
Gesundheits- und Körperpflege sowie chemische Gewerbe und Reinigungsgewerbe	229	223	222	218	221	3
darunter						
Friseure	165	158	158	156	159	3
Augenoptiker	25	25	25	25	25	-
Glasgewerbe, Papiergewerbe, keramische und sonstige Gewerbe (nur Handwerk)	13	11	12	12	12	-
darunter Glaser	8	8	8	8	8	-
Insgesamt	811	794	783	771	774	3

Quelle: Handwerkskammer Potsdam

03 Wirtschaft und Arbeitsmarkt

Wirtschaft

03.12 Gewerbe in der Handwerkskammer nach zulassungsfreiem Handwerk 2020 bis 2024

Gewerbe	2020	2021	2022	2023	2024	Veränderung zum Vorjahr
Bau- und Ausbaugewerbe	133	120	118	108	95	-13
darunter Fliesen-, Platten- und Mosaikleger	114	106	99	95	84	-11
Elektro- und Metallgewerbe (nur Handwerk)	25	27	28	27	32	5
darunter Gold- und Silberschmiede	13	15	15	16	21	5
Holzgewerbe	44	40	36	38	38	-
Bekleidungs-, Textil- und Ledergewerbe	114	109	108	105	115	10
darunter Raumausstatter	56	50	49	49	48	-1
Nahrungsmittelgewerbe	3	3	3	3	4	1
davon Brauer und Mälzer	3	3	3	3	4	1
Gesundheits- und Körperpflege sowie chemische Gewerbe und Reinigungsgewerbe	185	207	211	213	248	35
darunter Gebäudereiniger	177	200	203	207	240	33
Glasgewerbe, Papiergewerbe, keramische und sonstige Gewerbe (nur Handwerk)	111	122	124	125	138	13
darunter Fotografen	87	95	102	104	115	11
Insgesamt	615	628	628	619	670	51

Quelle: Handwerkskammer Potsdam

03.13 Gewerbe in der Handwerkskammer nach handwerksähnlichem Gewerbe 2020 bis 2024

Gewerbe	2020	2021	2022	2023	2024	Veränderung zum Vorjahr
Bau- und Ausbaugewerbe	127	114	113	104	112	8
darunter						
Bodenleger	24	23	25	27	24	-3
Holz- und Bautenschutz	82	74	70	67	71	4
Metallgewerbe (nur handwerksähnlich)	10	11	13	12	11	-1
Holzgewerbe	86	93	90	105	81	-24
darunter Einbau von genormten Bauteilen	85	92	89	81	80	-1
Bekleidungs-, Textil- und Ledergewerbe	22	22	21	21	20	-1
darunter Änderungsschneider	20	20	18	17	15	-2
Nahrungsmittelgewerbe	8	7	7	9	9	-
davon Speiseeishersteller	8	7	7	9	9	-
Gesundheits- und Körperpflege sowie chemische Gewerbe und Reinigungsgewerbe	168	167	161	161	167	6
darunter Kosmetiker	156	156	151	152	159	7
sonstige Gewerbe (nur handwerksähnlich)	21	21	22	22	26	4
darunter Bestattungsgewerbe	12	13	15	15	17	2
Insgesamt	442	435	427	434	426	-8

Quelle: Handwerkskammer Potsdam

03.14 Gewerbesteuer nach Wirtschaftsabschnitten 2020 bis 2024 ¹

Wirtschaftsabschnitt	2020	2021	2022	2023	2024
	Euro				
A Land- und Forstwirtschaft, Fischerei	87 875	119 636	106 600	161 015	281 204
B Bergbau und Gewinnung von Steinen und Erden	6 425	-	-	-	-
C Verarbeitendes Gewerbe	3 880 211	4 594 560	3 820 912	4 662 942	4 277 660
D Energieversorgung	1 929 812	2 322 112	1 793 104	2 620 777	8 011 736
E Wasserversorgung, Abwasser- und Abfallentsorgung und Beseitigung von Umweltverschmutzungen	778 231	1 243 368	1 297 568	7 433 620	2 869 180
F Baugewerbe	5 891 447	4 666 409	6 034 949	6 829 725	7 884 437
G Handel, Instandhaltung und Reparatur von Kraftfahrzeugen	11 729 281	10 426 453	11 602 923	17 947 486	17 146 073
H Verkehr und Lagerei	1 426 729	1 365 620	1 308 820	1 424 365	1 428 531
I Gastgewerbe	1 117 051	860 837	1 524 510	3 240 113	3 829 813
J Information und Kommunikation	9 100 602	8 186 947	6 858 862	10 467 425	10 252 572
K Erbringung von Finanz- und Versicherungsdienstleistungen	14 732 334	15 216 691	20 654 207	30 574 068	42 275 020
L Grundstücks- und Wohnungswesen	5 508 789	4 424 438	5 428 335	7 806 286	6 197 660
M Erbringung von freiberuflichen, wissenschaftl. und technischen Dienstleistungen	20 791 527	17 856 398	17 089 125	29 495 627	15 921 456
N Erbringung von sonstigen wirtschaftlichen Dienstleistungen	3 822 574	3 206 150	3 885 288	4 715 962	7 564 215
P Erziehung und Unterricht	218 274	377 280	124 728	182 702	352 692
Q Gesundheits- und Sozialwesen	756 171	794 130	932 196	1 589 639	1 643 021
R Kunst, Unterhaltung und Erholung	1 208 941	1 176 294	1 524 884	1 630 264	2 486 252
S Erbringung von sonstigen Dienstleistungen	1 862 935	1 783 472	3 061 439	2 660 023	3 317 118
Insgesamt	84 849 208	78 620 796	87 048 448 r	133 442 041	135 738 640

Quelle: Landeshauptstadt Potsdam

03.15 Gewerbesteuer nach ausgewählten Wirtschaftsabschnitten 2024 ¹

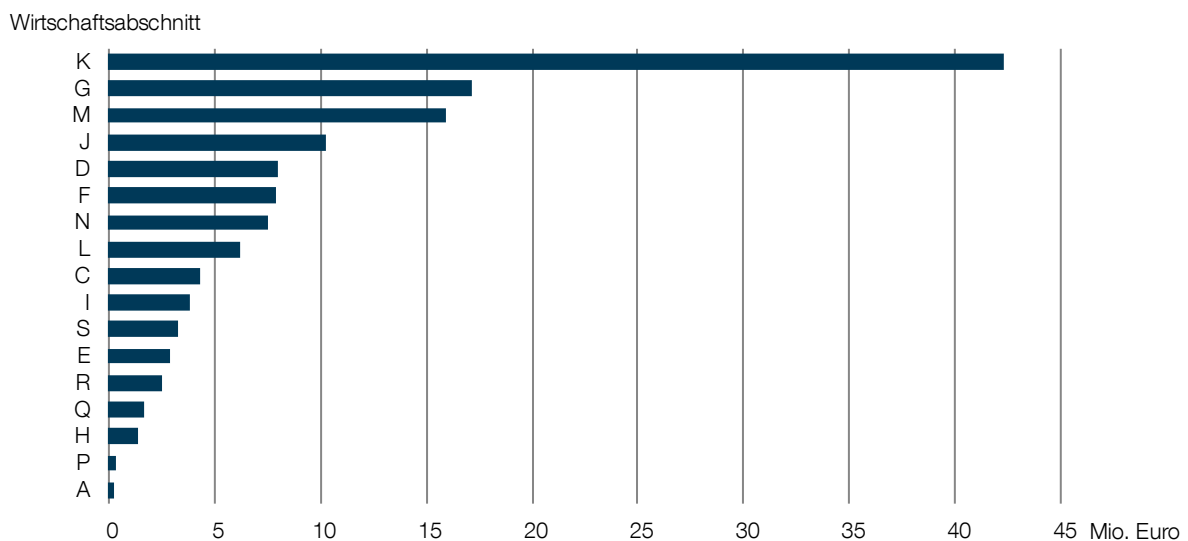

Quelle: Landeshauptstadt Potsdam

¹ Die Ermittlung des Gewerbesteueraufkommens wurde auf der Grundlage der Vorauszahlungs- sowie Veranlagungsfestsetzung nach Stand 13. August 2025 für das Veranlagungsjahr 2024 vorgenommen.

03.16 Betriebe des Verarbeitenden Gewerbes mit 20 Beschäftigten und mehr 2020 bis 2024

Merkmal		2020	2021	2022	2023	2024	Veränderung zum Vorjahr
Betriebe ¹	Anzahl	31	26	28	29	28	-1
Beschäftigte ¹	Anzahl	1 086	1 157	1 102	1 187	1 114	-73
Entgelte	1 000 Euro	40 482	41 609	46 467	46 845	46 436	-409
Umsatz	1 000 Euro	181 059	163 707	180 743	198 417	172 169	-26 248
darunter							
Auslandsumsatz	1 000 Euro	27 480	22 212	31 185	38 143	36 569	-1 574

¹ Die Angaben beziehen sich auf September des Jahres.

Quelle: Amt für Statistik Berlin-Brandenburg

03.17 Betriebe und Beschäftigte des Verarbeitenden Gewerbes mit 20 Beschäftigten und mehr 2010 bis 2024

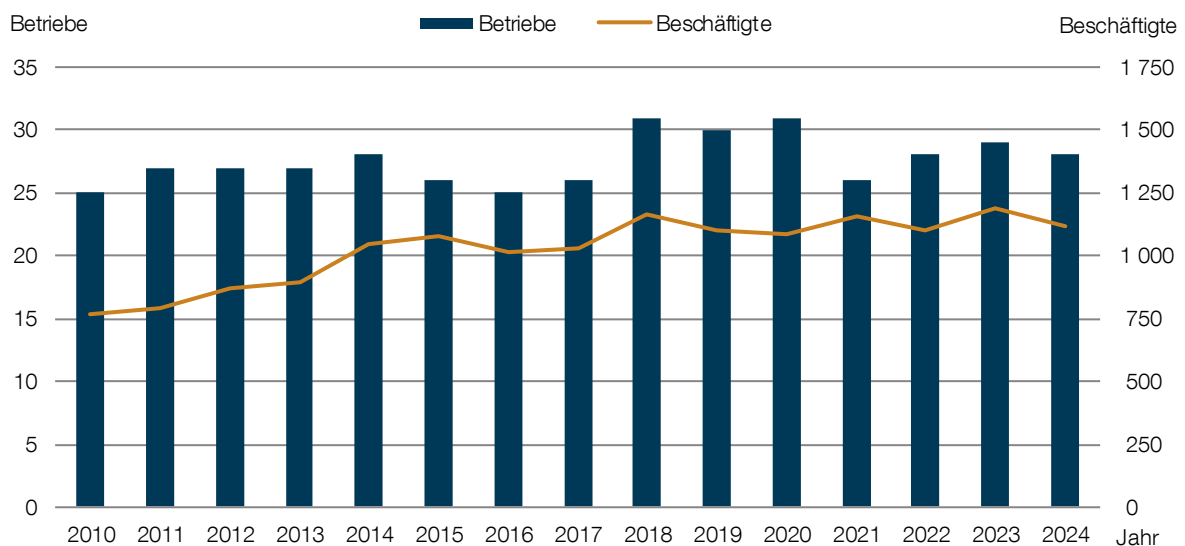

Quelle: Amt für Statistik Berlin-Brandenburg

03.18 Betriebe des Verarbeitenden Gewerbes mit 50 Beschäftigten und mehr 2020 bis 2024

Merkmal		2020	2021	2022	2023	2024	Veränderung zum Vorjahr
Betriebe	Ø Anzahl	6	6	5	6	6	-
Beschäftigte	Ø Anzahl	601	611	551	602	593	-9
geleistete Arbeitsstunden	1 000	1 010	1 045	951	1 017	957	-60
Entgelte	1 000 Euro	24 105	25 049	25 922	26 489	27 918	1 429
Umsatz	1 000 Euro	94 178	80 476	84 712	90 497	95 235	4 738
darunter							
Auslandsumsatz	1 000 Euro	22 327	18 145	20 194	24 755	25 091	336

Quelle: Amt für Statistik Berlin-Brandenburg

03.19 Bauhauptgewerbe 2020 bis 2024

Merkmal		2020	2021	2022	2023	2024	Veränderung zum Vorjahr ¹
Betriebe	Anzahl	11	11	11	11	9	-2
Beschäftigte	Anzahl	380	426	437	349	316	-33
Bruttoentgelte	1 000 Euro	14 776	16 564	16 404	16 369	14 767	-1 602
Umsatz	1 000 Euro	63 943	75 604	69 079	66 495	47 988	-18 507
geleistete Arbeitsstunden	1 000	501	533	481	475	356	-119
Beschäftigte je Betrieb	Anzahl	34,5	38,7	39,7	31,7	35,1	3,4
Umsatz je Betrieb	1 000 Euro	5 813	6 873	6 280	6 045	5 332	-713
Umsatz je Beschäftigten	Euro	168 271	177 474	158 076	190 530	151 861	-38 669
Umsatz je Arbeitsstunde	Euro	127,63	141,85	143,62	139,99	134,8	-5,19
Bruttoentgelt je Beschäftigten	Euro	38 884	38 883	37 538	46 903	46 731	-172
Bruttoentgelt je Arbeitsstunde	Euro	29,49	31,08	34,10	34,46	41,48	7,02
Bruttoentgelt je Umsatz	%	23,1	21,9	23,7	24,6	30,8	6,2

¹ Bei Angaben in % wird die Veränderung zum Vorjahr in Prozentpunkten ausgewiesen.

Quelle: Amt für Statistik Berlin-Brandenburg

03.20 Beschäftigte und Umsatz je Beschäftigten im Bauhauptgewerbe nach Quartalen 2020 bis 2024

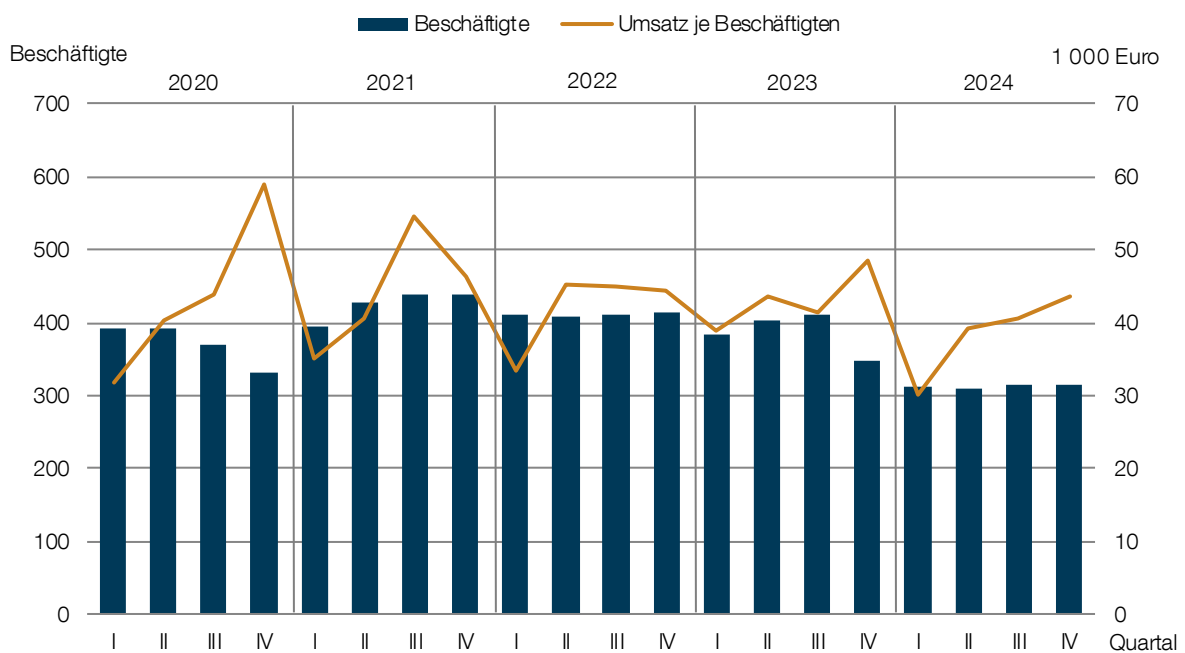

Quelle: Amt für Statistik Berlin-Brandenburg

03 Wirtschaft und Arbeitsmarkt

Wirtschaft

03.21 Ausbaugewerbe 2020 bis 2024

Merkmal		2020	2021	2022	2023	2024	Veränderung zum Vorjahr ¹
Betriebe	Anzahl	14	15	16	13	15	2
Beschäftigte	Anzahl	631	662	692	649	703	54
Bruttoentgelte	1 000 Euro	22 100	23 998	27 770	27 421	29 599	2 178
Umsatz	1 000 Euro	99 581	112 223	117 218	106 843	134 692	27 849
geleistete Arbeitsstunden	1 000	820	873	920	864	902	38
Beschäftigte je Betrieb	Anzahl	45,1	44,1	43,3	49,9	46,9	-3,1
Umsatz je Betrieb	1 000 Euro	7 113	7 482	7 326	8 219	8 979	761
Umsatz je Beschäftigten	Euro	157 815	169 521	169 390	164 627	191 596	26 969
Umsatz je Arbeitsstunde	Euro	121,44	128,55	127,41	123,66	149,33	25,67
Bruttoentgelt je Beschäftigten	Euro	35 024	36 251	40 130	42 251	42 104	-147
Bruttoentgelt je Arbeitsstunde	Euro	26,95	27,49	30,18	31,74	32,81	1,08
Bruttoentgelt je Umsatz	%	22,2	21,4	23,7	25,7	22,0	-3,7

¹ Bei Angaben in % wird die Veränderung zum Vorjahr in Prozentpunkten ausgewiesen.

Quelle: Amt für Statistik Berlin-Brandenburg

03.22 Beschäftigte und Umsatz je Beschäftigten im Ausbaugewerbe nach Quartalen 2020 bis 2024

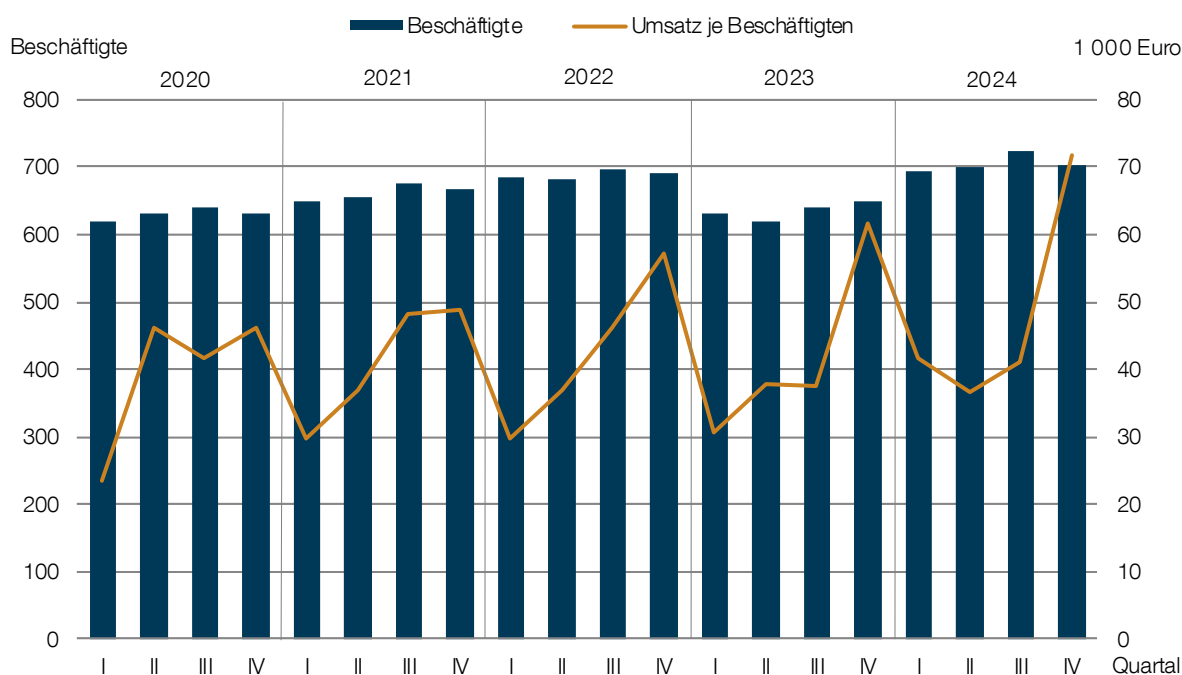

Quelle: Amt für Statistik Berlin-Brandenburg

03.23 Insolvenzverfahren 2020 bis 2024

Merkmal	2020	2021	2022	2023	2024	Veränderung zum Vorjahr
Grundgesamtheit	179	306	236	261	288	27
davon						
Unternehmen	33	21	34	37	45	8
Verbraucher	101	220	135	148	177	29
ehemals selbständig Tätige	39	62	61	70	61	-9
andere Schuldner	6	3	6	6	5	-1
Voraussichtliche Forderungen in 1 000 Euro	14 001	31 018	26 175	44 437	70 474	26 037
Erhebungseinheit	179	312	236	261	288	27
davon						
eröffnete Verfahren	161	299	217	234	271	37
mangels Masse abgelehnte Verfahren	18	13	19	27	17	-10

Quelle: Amt für Statistik Berlin-Brandenburg

03.24 Voraussichtliche Forderungen nach Art des Schuldners 2024

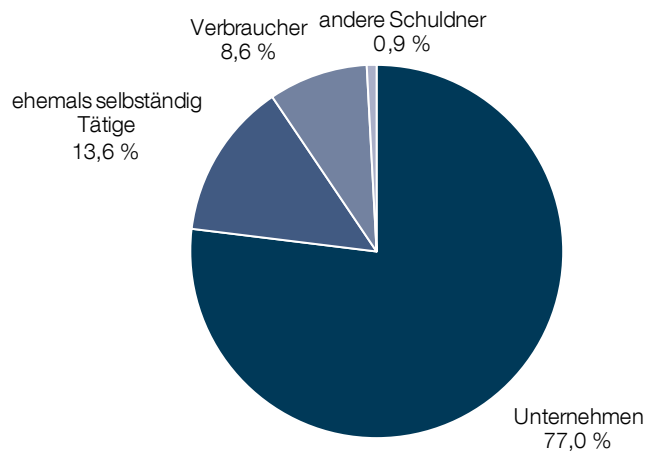

Quelle: Amt für Statistik Berlin-Brandenburg

03.25 Insolvenzverfahren von Unternehmen nach Wirtschaftsabschnitten 2020 bis 2024

nach der Gesamtvollstreckung beantragte Verfahren von Unternehmen	2020	2021	2022	2023	2024	Veränderung zum Vorjahr
Insgesamt	33	21	34	37	45	8
darunter						
Verarbeitendes Gewerbe	-	-	-	1	4	3
Baugewerbe	4	1	6	3	8	5
Handel	3	2	4	5	3	-2
Gastgewerbe	6	-	3	4	2	-2
Verkehr und Nachrichtenübermittlung ¹	4	3	6	3	3	-
Dienstleistungen ²	12	12	9	14	17	3

¹ Gemeint sind die WZ2008-Abschnitte H und J.

² Gemeint sind die WZ2008-Abschnitte K, M, N und S.

Quelle: Amt für Statistik Berlin-Brandenburg

03 Wirtschaft und Arbeitsmarkt

Arbeitsmarkt

03.26 Erwerbstätige und Arbeitnehmer 2004 bis 2023 (Jahresdurchschnitt) ¹

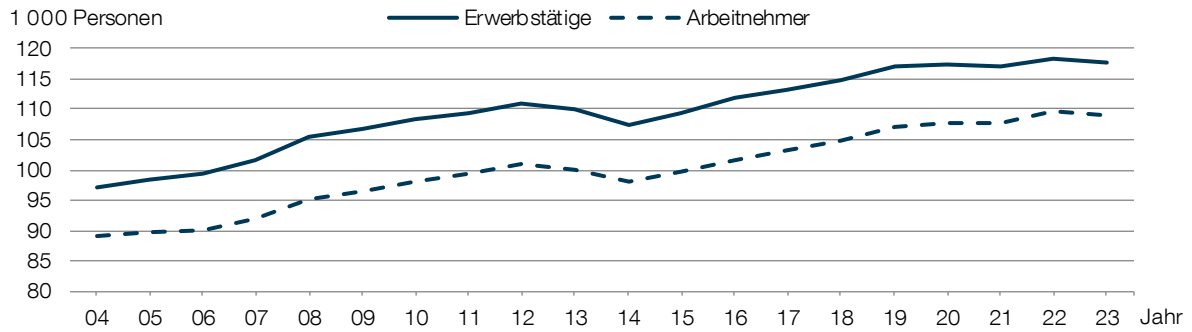

Quelle: Amt für Statistik Berlin-Brandenburg

03.27 Erwerbstätige und Arbeitnehmer nach Wirtschaftsabschnitten 2020 bis 2023 (Jahresdurchschnitt) ¹

Jahr	Ins-gesamt	Land- und Forstwirtschaft, Fischerei	Produzierendes Gewerbe			Dienstleistungsbereiche			
			Ins-gesamt	darunter		Ins-gesamt	darunter		
				Verarbeitendes Gewerbe	Baugewerbe		Handel, Verkehr, Gastgew., Inform. u. Kommunik.	Finanz-, Vers.- u. Unternehmensdienstleistungen, Grundstücks- u. Wohnungswesen	öffentliche und sonstige Dienstleister, Erziehung, Gesundheit
%									
Erwerbstätige									
2020	100,0	0,1	6,7	2,0	3,0	93,2	20,3	25,3	47,6
2021	100,0	0,1	6,7	2,0	3,0	93,2	19,9	24,9	48,4
2022	100,0	0,1	6,3	2,0	2,8	93,5	20,2	24,6	48,7
2023	100,0	0,1	6,4	2,0	2,9	93,4	20,0	24,1	49,3
Arbeitnehmer									
2020	100,0	0,1	6,4	2,0	2,5	93,5	20,0	24,6	48,9
2021	100,0	0,1	6,3	2,0	2,6	93,6	19,6	24,2	49,7
2022	100,0	0,1	6,0	2,0	2,4	93,9	20,0	24,0	50,0
2023	100,0	0,1	6,1	2,0	2,5	93,8	19,6	23,6	50,5

Quelle: Amt für Statistik Berlin-Brandenburg

03.28 Selbstständige und Selbstständigenquote 2004 bis 2023 (Jahresdurchschnitt) ¹

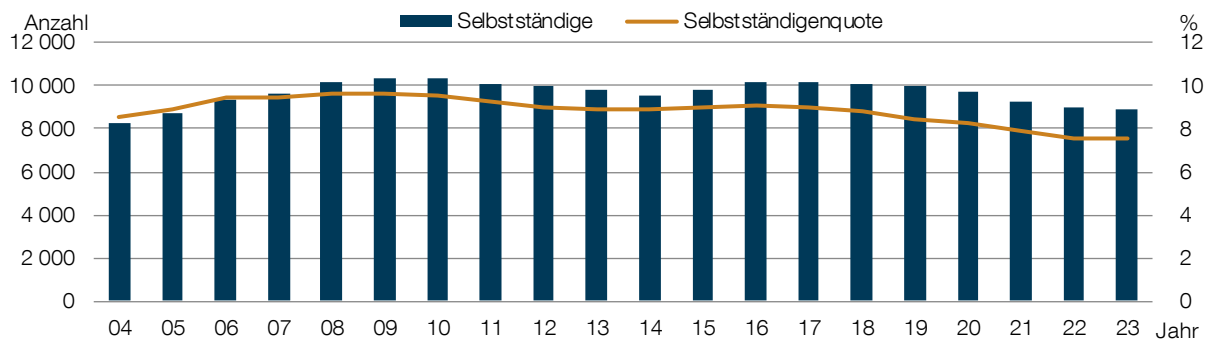

Quelle: Amt für Statistik Berlin-Brandenburg

¹ Die Ergebnisse der Erwerbstätigenberechnung werden rückwirkend korrigiert.

03.29 Sozialversicherungspflichtig Beschäftigte am Wohnort 2020 bis 2024 (Stichtag 30.6.)

Merkmal	2020	2021	2022	2023	2024	Veränderung zum Vorjahr ¹
	Anzahl					%
Insgesamt	72 470	74 007	75 027	75 838	76 262	0,6
und zwar						
weiblich in %	50,0	49,9	50,3	49,5	49,6	0,1
unter 25 Jahre	5 253	5 617	5 821	5 988	6 175	3,1
55 Jahre und älter	14 334	14 881	15 362	15 900	16 160	1,6
nichtdeutsch	5 501	6 236	7 251	8 303	9 103	9,6
ohne Ausbildungsabschluss	6 273	6 770	7 173	7 478	7 805	4,4
mit anerkanntem Berufsabschluss	37 780	37 816	37 529	37 136	36 466	-1,8
mit akademischem Abschluss	22 246	23 427	24 328	25 217	26 070	3,4
in Teilzeit in %	32,0	32,8	33,6	34,1	34,6	0,5
Beschäftigungsquote (SvB) in %	61,1	61,3	61,7	61,3	60,8	-0,5
Beschäftigungsquote (SvB) Frauen in %	60,7	60,7	60,8	59,9	59,5	-0,4
Beschäftigungsquote (SvB) Männer in %	61,6	61,9	62,6	62,8	62,1	-0,7

Quelle: Bundesagentur für Arbeit

03.30 Sozialversicherungspflichtig Beschäftigte am Arbeitsort 2020 bis 2024 (Stichtag 30.6.)

Beschäftigte	2020	2021	2022	2023	2024	Veränderung zum Vorjahr ¹
	Anzahl					%
Insgesamt	87 510	87 748	88 675	87 295	87 886	0,7
und zwar						
weiblich in %	54,5	54,0	54,2	54,2	54,0	-0,2
unter 25 Jahre	7 399	7 823	8 080	8 013	8 003	-0,1
55 Jahre und älter	18 913	18 987	19 473	19 628	19 925	1,5
nichtdeutsch	7 862	8 548	9 645	10 070	10 598	5,2
ohne Ausbildungsabschluss	8 060	8 589	9 103	8 979	9 272	3,3
mit anerkanntem Berufsabschluss	47 163	45 844	45 256	44 309	43 681	-1,4
mit akademischem Abschluss	24 734	26 086	27 129	27 157	28 264	4,1
in Teilzeit in %	34,7	34,8	35,7	36,3	36,7	0,4

Quelle: Bundesagentur für Arbeit

¹ Bei Angaben in % wird die Veränderung zum Vorjahr in Prozentpunkten ausgewiesen.

03 Wirtschaft und Arbeitsmarkt

Arbeitsmarkt

03.31 Sozialversicherungspflichtig Beschäftigte am Arbeitsort nach Wirtschaftsabschnitten 2020 bis 2024 (Stichtag 30.6.)

Wirtschaftsabschnitt	2020	2021	2022	2023	2024	Veränderung zum Vorjahr
	Anzahl					%
A Land- und Forstwirtschaft, Fischerei	93	95	94	88	96	9,1
B, D, E Bergbau; Energie- und Wasserversorgung; Energieversorgung	2 165	2 166	2 007	2 037	2 115	3,8
C Verarbeitendes Gewerbe	1 875	1 890	1 920	1 894	1 740	-8,1
F Baugewerbe	2 682	2 723	2 640	2 594	2 645	2,0
G Handel, Instandhaltung und Reparatur von Kfz	7 653	7 485	7 464	7 437	7 392	-0,6
H Verkehr und Lagerei	3 007	2 972	2 641	2 611	2 649	1,5
I Gastgewerbe	3 126	2 959	3 157	3 210	3 352	4,4
J Information und Kommunikation	4 576	4 784	5 336	4 892	5 170	5,7
K Erbringung von Finanz- und Versicherungsdienstleistungen	3 103	3 214	3 044	3 148	3 109	-1,2
L, M Grundstücks- und Wohnungswesen; Erbringung von freiberuflichen, wissenschaftlichen und technischen Dienstleistungen	10 889	9 910	9 593	9 619	9 880	2,7
N Erbringung von sonstigen wirtschaftlichen Dienstleistungen	11 169	11 296	11 375	10 544	9 626	-8,7
O, U Öffentliche Verwaltung, Verteidigung, Sozialversicherung; Exterritoriale Organisationen und Körperschaften	8 890	9 205	9 786	9 951	10 005	0,5
P Erziehung und Unterricht	7 590	7 858	8 191	8 230	8 365	1,6
Q Gesundheits- und Sozialwesen	13 921	14 310	14 925	14 877	15 313	2,9
R, S, T Kunst, Unterhaltung und Erholung; Erbringung von sonstigen Dienstleistungen; Private Haushalte mit Hauspersonal, Herstellung von Waren und Erbringung von Dienstleistungen durch private Haushalte	6 771	6 881	6 502	6 163	6 428	4,3
Insgesamt	87 510	87 748	88 675	87 295	87 885	0,7

Quelle: Bundesagentur für Arbeit

03.32 Geringfügig und Mehrfach-Beschäftigte 2020 bis 2024 (Stichtag 30.6.)

Merkmal	2020	2021	2022	2023	2024	Veränderung zum Vorjahr ¹
	Anzahl					%
geringfügig Beschäftigte am Wohnort	9 815	9 912	10 478	11 406	11 822	3,6
darunter weiblich in %	54,5	52,8	52,3	51,6	52,0	0,4
geringfügig Beschäftigte am Arbeitsort	12 012	11 890	12 593	13 399	13 925	3,9
darunter weiblich in %	56,2	55,6	54,7	52,9	53,1	0,2
davon						
ausschließlich geringfügig Beschäftigte	7 892	7 507	7 794	8 310	8 505	2,3
darunter weiblich in %	54,9	54,1	54,5	53,3	53,9	0,6
im Nebenjob	4 120	4 383	4 799	5 089	5 420	6,5
darunter weiblich in %	58,7	58,0	55,0	52,4	51,9	-0,5
Mehrfachbeschäftigte am Arbeitsort	5 593	5 930	6 290	6 554	6 790	3,6
darunter weiblich in %	56,6	56,2	55,6	54,2	54,2	-

¹ Bei Angaben in % wird die Veränderung zum Vorjahr in Prozentpunkten ausgewiesen.

Quelle: Bundesagentur für Arbeit

03.33 Pendlerverflechtungen 2020 bis 2024 (Stichtag 30.6.)

Merkmal	2020	2021	2022	2023	2024	Veränderung zum Vorjahr ¹
	Anzahl					%
Einpendler	50 294	50 118	50 504	48 927	49 402	1,0
und zwar						
weiblich in %	52,7	52,0	52,2	52,4	52,2	-0,2
Auszubildende ²	1 592	1 496	1 499	1 427	1 460	2,3
Einpendlerquote in %	57,5	57,1	57,0	56,0	56,2	0,2
Auspendler	35 306	36 465	36 952	37 491	37 811	0,9
und zwar						
weiblich in %	42,8	42,7	42,6	42,4	42,6	0,2
Auszubildende ²	904	882	880	905	930	2,8
Auspendlerquote in %	48,7	49,3	49,3	49,4	49,6	0,2
Pendlersaldo	14 988	13 653	13 552	11 436	11 591	1,4
Wohnort gleich Arbeitsort	37 159	37 539	38 073	38 343	38 448	0,3

¹ Bei Angaben in % wird die Veränderung zum Vorjahr in Prozentpunkten ausgewiesen.

² Die Angaben sind aus Gründen der statistischen Geheimhaltung ab 2024 auf das Vielfache von Zehn gerundet.

Quelle: Bundesagentur für Arbeit

03.34 Pendlerverflechtungen 2008 bis 2024 (Stichtag 30.6.)

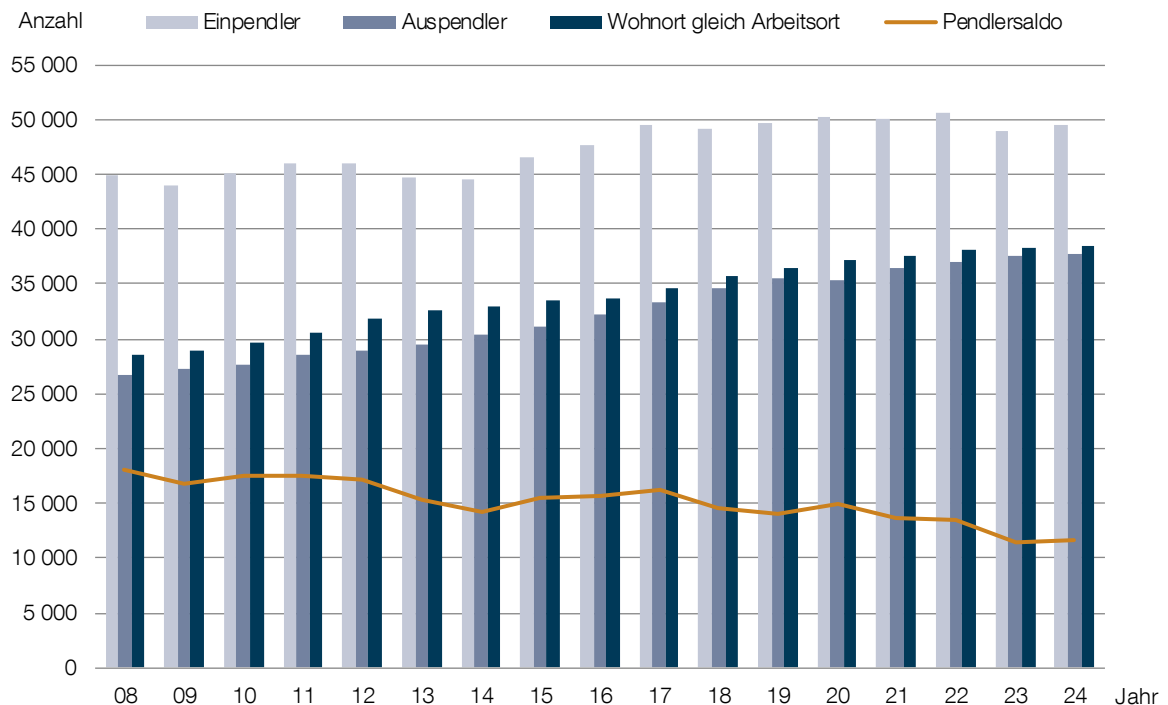

Quelle: Bundesagentur für Arbeit

03 Wirtschaft und Arbeitsmarkt

Arbeitsmarkt

03.35 Einpendler aus den Gemeinden des Landes Brandenburg und Berlin 2024 (Stichtag 30.6.)

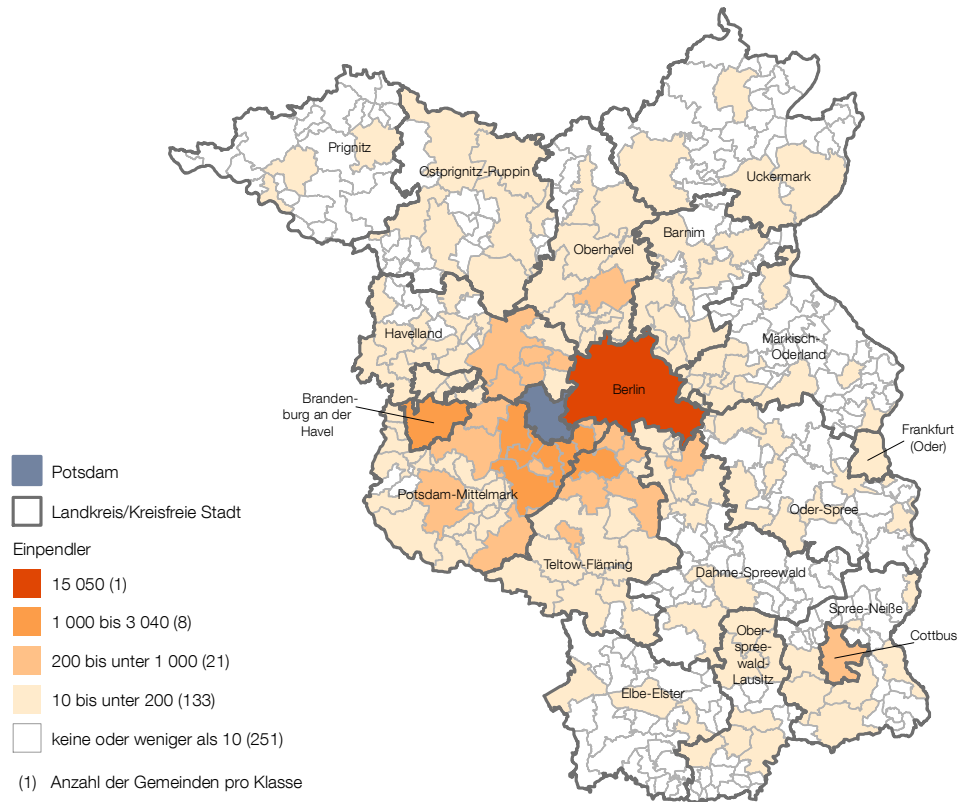

Quelle: Bundesagentur für Arbeit

03.36 Auspendler in die Gemeinden des Landes Brandenburg und Berlin 2024 (Stichtag 30.6.)

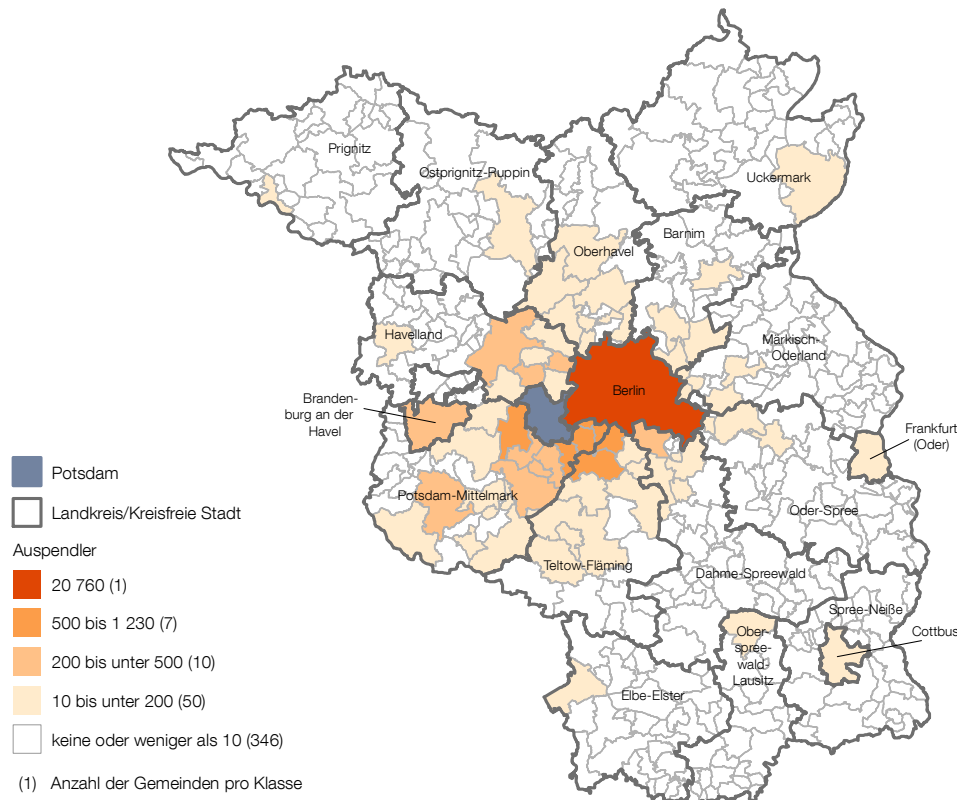

Quelle: Bundesagentur für Arbeit

03.37 Beschäftigte im öffentlichen Dienst mit Dienort Potsdam 2020 bis 2024 (Stichtag 30.6.)¹

Beschäftigungsbereich	2020	2021	2022	2023	2024	davon		darunter weiblich in %
						Beamte	Arbeitnehmende	
unmittelbarer öffentlicher Dienst	12 280	12 560	12 970	13 295	13 720	6 505	7 215	58,7
davon								
Land	9 850	10 045	10 360	10 595	10 930	6 240	4 690	59,0
Gemeinde/ Gemeindeverbände	2 415	2 495	2 585	2 675	2 765	265	2 500	57,7
Zweckverbände	15	20	25	25	25	-	25	60,0
mittelbarer öffentlicher Dienst	5 060	5 300	6 325	6 295	6 320	390	5 930	55,8
rechtlich selbstständige Wirtschaftsunternehmen	7 925	7 880	8 410	8 770	8 965	-	8 965	55,5
Bundesdienst ²	4 225	4 565	4 565
Insgesamt	29 490	30 305	32 270	28 360	29 005	6 895	22 110	57,1

¹ Zur Sicherstellung der Geheimhaltung wird ein Rundungsverfahren angewendet. Alle Tabellenfelder mit Fallzahlen werden zunächst ohne Rundung ermittelt. Anschließend wird jede Zahl für sich auf ein Vielfaches von 5 auf- oder abgerundet.

² Seit 2023 wird die Anzahl der Beschäftigten im Bundesdienst im Vollzeitäquivalent statt in der Anzahl aller Beschäftigten ermittelt. Daher ist die vergleichbare Darstellung nicht mehr möglich.

Quelle: Amt für Statistik Berlin-Brandenburg

03.38 Teilzeitbeschäftigung in ausgewählten Beschäftigungsbereichen des öffentlichen Dienstes mit Dienort Potsdam 2024 (Stichtag 30.6.)

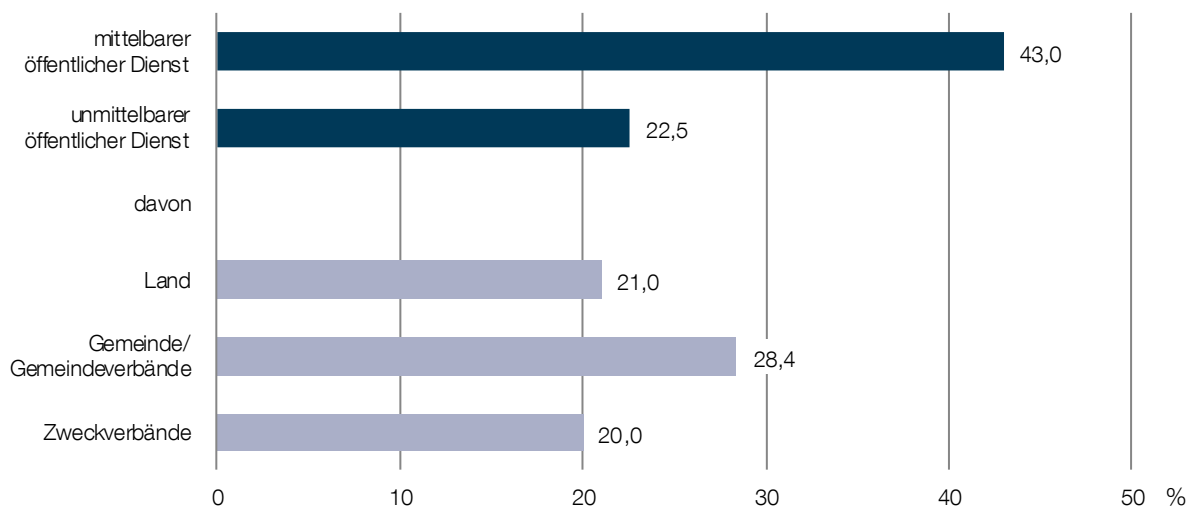

Quelle: Amt für Statistik Berlin-Brandenburg

03 Wirtschaft und Arbeitsmarkt

Arbeitsmarkt

03.39 Ausbildungsmarkt 2022/2023 bis 2023/2024 (Stichtag 30.9.)

Merkmal	Bewerbende			betriebliche Berufsausbildungsstellen		
	2022/ 2023	2023/ 2024	darunter unversorgt	2022/ 2023	2023/ 2024	darunter unbesetzt
Insgesamt	705	748	162	989	846	102
darunter weiblich in %	36,6	34,0	30,9	x	x	x
darunter für Berufshauptgruppe						
Verkaufsberufe	73	77	16	197	148	27
Maschinen- und Fahrzeugtechnikberufe	60	57	16	52	36	.
Informatik- und andere IKT-Berufe	42	51	16	36	38	3
Nichtmedizinische Gesundheits-, Körperpflegeberufe, Medizintechnik	32	50	17	18	13	.
Medizinische Gesundheitsberufe	46	49	9	73	81	19
Berufe Unternehmensführung und -organisation	42	47	6	84	61	-
Tourismus-, Hotel- und Gaststättenberufe	36	36	4	61	39	5
Kunststoff- und Holzherstellung, Verarbeitung	30	34	5	10	8	-
Mechatronik-, Energie- und Elektroberufe	37	32	7	49	48	.
Berufe in Recht und Verwaltung	45	31	8	60	53	.

Quelle: Bundesagentur für Arbeit

03.40 Top-10-Ausbildungsberufe der Bewerbenden nach Geschlecht 2023/2024

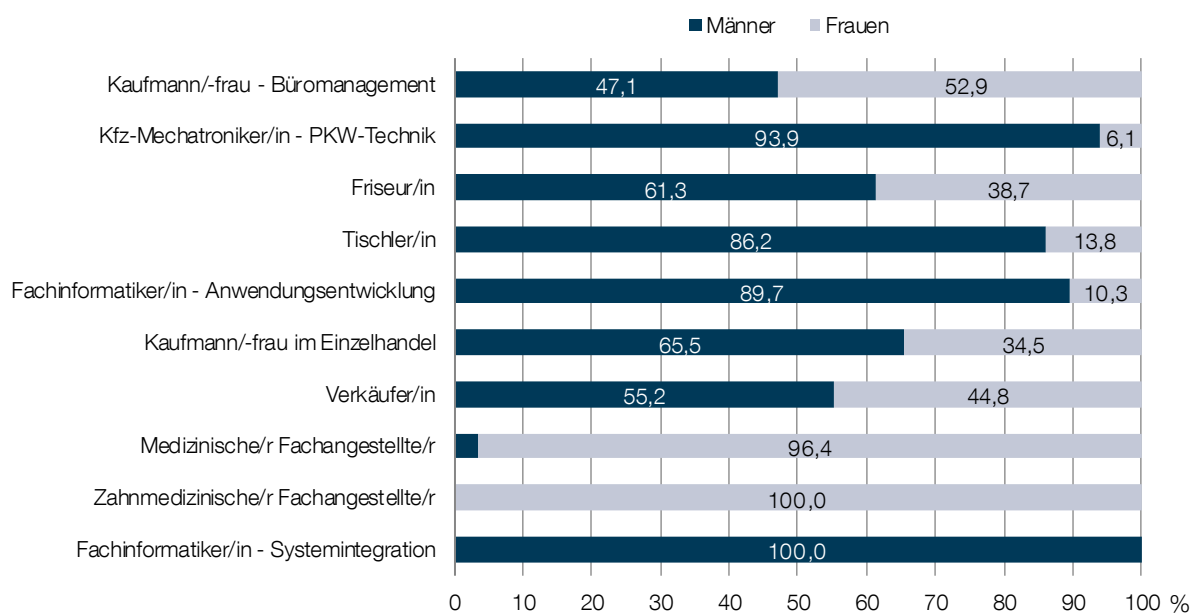

Quelle: Bundesagentur für Arbeit

03.41 Arbeitslose 2020 bis 2024

Merkmal	2020	2021	2022	2023	2024	Veränderung zum Vorjahr ¹
	Anzahl					%
Arbeitslosenquote in % ²	6,0	5,0	5,2	5,4	5,8	0,4
Langzeitarbeitslosenquote in % ²	2,0	2,0	1,8	1,8	1,8	-
Arbeitslose	5 804	4 918	5 122	5 436	5 879	8,1
und zwar						
weiblich in %	40,9	42,2	44,2	45,0	44,2	-0,8
unter 25 Jahre	452	287	301	336	475	41,4
55 Jahre und älter	1 107	1 032	1 092	1 137	1 164	2,4
Langzeitarbeitslose	1 953	1 989	1 750	1 750	1 838	5,0
und zwar						
weiblich in %	37,2	38,9	39,0	37,6	38,8	1,2
unter 25 Jahre und über 6 Monate arbeitslos	114	66	59	61	105	72,1
Zugang seit Jahresbeginn	14 257	13 038	13 656	14 052	14 757	5,0
Abgang seit Jahresbeginn	13 319	13 973	13 422	13 723	14 305	4,2

¹ Bei Angaben in % wird die Veränderung zum Vorjahr in Prozentpunkten ausgewiesen.

² Die Quote bezieht sich auf alle zivilen Erwerbspersonen.

Quelle: Bundesagentur für Arbeit

03.42 Arbeitslose und Arbeitslosenquote nach Monaten und Jahresdurchschnitt 2022 bis 2024

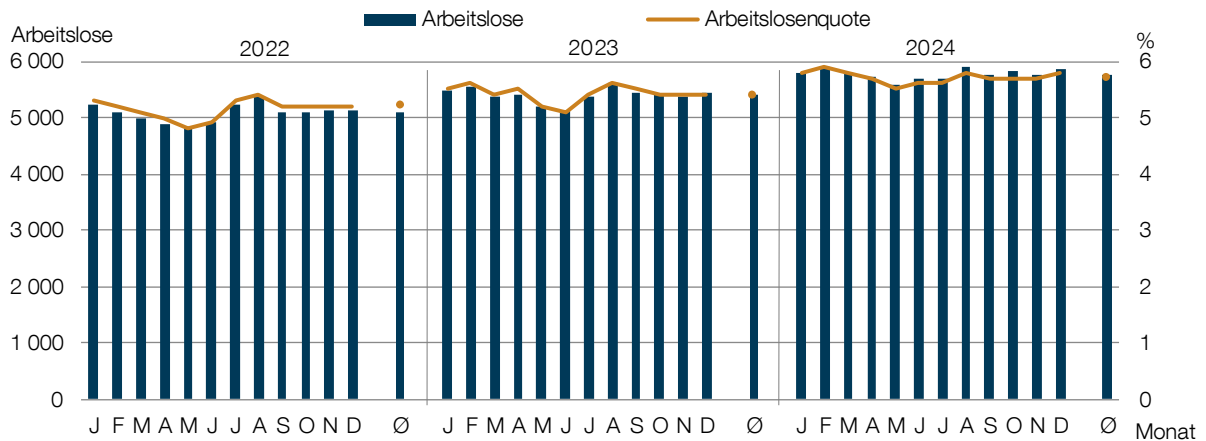

Quelle: Bundesagentur für Arbeit

03.43 Gemeldete Stellen 2020 bis 2024

gemeldete Stellen	2020	2021	2022	2023	2024	Veränderung zum Vorjahr
	Anzahl					%
Bestand	1 582 r	2 205 r	2 192 r	1 906	1 835	-3,7
darunter						
sozialversicherungspflichtig	1 567 r	2 163 r	2 148 r	1 897	1 891	-0,3
Zugang seit Jahresbeginn	4 475	5 034	5 423	4 902	4 684	-4,4
Abgang seit Jahresbeginn	4 752	4 390	5 385	5 110	4 817	-5,7

Quelle: Bundesagentur für Arbeit

03 Wirtschaft und Arbeitsmarkt

Arbeitsmarkt

03.44 Arbeitslose nach dem Sozialgesetzbuch III 2020 bis 2024

Merkmal	2020	2021	2022	2023	2024	Veränderung zum Vorjahr ¹
	Anzahl					%
Arbeitslosenquote in %	2,3	1,6	1,7	1,8	2,1	0,3
Arbeitslose	2 276	1 602	1 662	1 792	2 094	16,9
und zwar						
weiblich in %	41,7	42,8	43,6	45,1	41,8	-3,3
unter 25 Jahre	216	107	132	134	134	-
55 Jahre und älter	448	375	384	407	456	12,0
Langzeitarbeitslose	191	126	89	106	122	15,1
und zwar						
weiblich in %	43,5	46,8	44,9	43,4	41,0	-2,4
unter 25 Jahre und über 6 Monate arbeitslos	30	11	14	14	15	7,1
Zugang seit Jahresbeginn	8 347	7 238	7 193	7 419	7 886	6,3
Abgang seit Jahresbeginn	7 463	7 293	6 636	6 736	7 043	4,6

Quelle: Bundesagentur für Arbeit

03.45 Anspruchsberechtigte nach dem Sozialgesetzbuch III 2020 bis 2024

Merkmal	2020	2021	2022	2023	2024	Veränderung zum Vorjahr ¹
	Anzahl					%
Anspruchsberechtigte	2 169	1 575	1 686	1 854	2 132	15,0
davon						
in Sperrzeit	41	52	65	68	69	1,5
Leistungsbeziehende von Arbeitslosengeld	2 128	1 523	1 621	1 786	2 063	15,5
darunter weiblich in %	45,5	45,8	45,6	46,2	44,2	-2,0
davon						
bei Arbeitslosigkeit	2 029	1 455	1 548	1 685	1 921	14,0
darunter weiblich in %	44,5	45,6	45,7	46,1	44,1	-2,0
bei Weiterbildung	99	68	73	101	142	40,6
darunter weiblich in %	65,7	48,5	43,8	49,5	45,8	-3,7

Quelle: Bundesagentur für Arbeit

¹ Bei Angaben in % wird die Veränderung zum Vorjahr in Prozentpunkten ausgewiesen.

03.46 Abgang aus dem Leistungsbezug bei Arbeitslosigkeit nach Abgangsgründen 2024

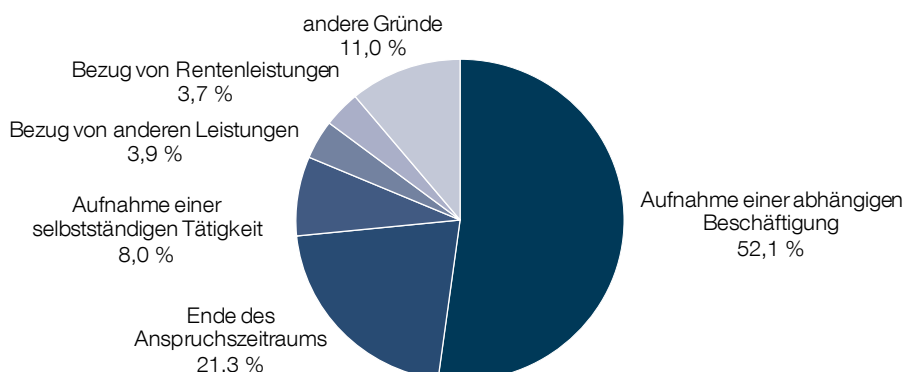

Quelle: Bundesagentur für Arbeit

03.47 Leistungsbeziehende von Arbeitslosengeld bei Arbeitslosigkeit nach Leistungshöhe 2022 bis 2024

Leistungshöhe von ... bis unter ... Euro	2022			2023			2024		
	Insgesamt		darunter weiblich	Insgesamt		darunter weiblich	Insgesamt		darunter weiblich
	Anzahl	%	%	Anzahl	%	%	Anzahl	%	%
bis unter 500 Euro	84	5,4	41,7	97	5,8	36,1	82	4,3	42,7
500 - 1 000	605	39,1	46,4	570	33,8	49,3	542	28,2	51,8
1 000 - 1 500	483	31,2	48,7	609	36,1	38,6	750	39,0	31,3
1 500 - 2 000	197	12,7	49,2	217	12,9	44,7	285	14,8	34,0
2 000 Euro und mehr	157	10,1	28,0	192	11,4	22,9	262	13,6	16,8

Quelle: Bundesagentur für Arbeit

03.48 Durchschnittliche Anspruchshöhe von Arbeitslosengeld bei Arbeitslosigkeit und Veränderung zum Vorjahresmonat nach Monaten und Jahresdurchschnitt 2022 bis 2024

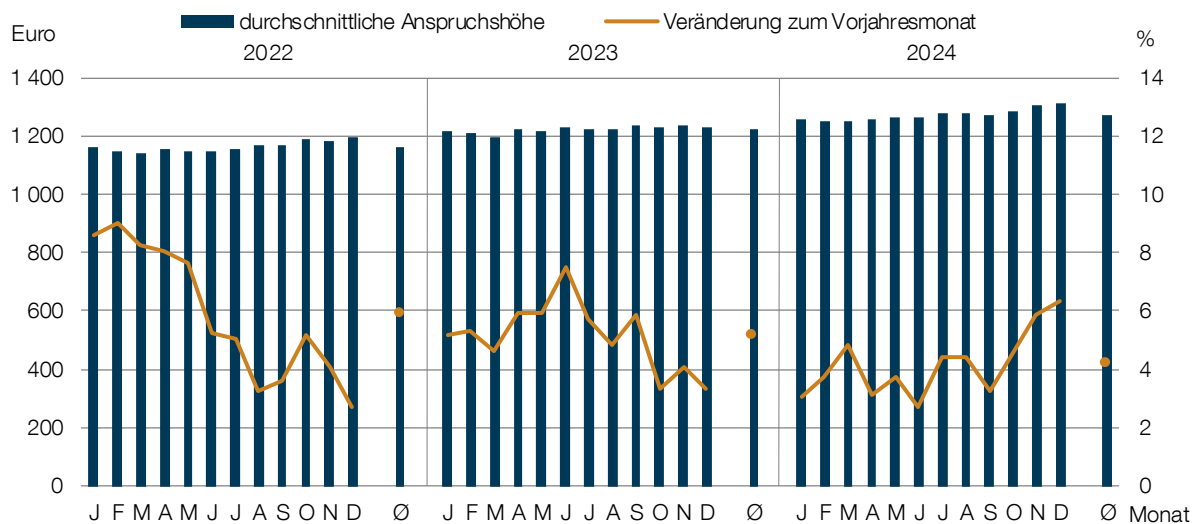

Quelle: Bundesagentur für Arbeit

03.49 Leistungsbeziehende nach Dauer des Bezugs von Arbeitslosengeld bei Arbeitslosigkeit 2022 bis 2024

Dauer von ... bis unter ... Monaten	2022			2023			2024		
	Insgesamt		darunter weiblich	Insgesamt		darunter weiblich	Insgesamt		darunter weiblich
	Anzahl	%	%	Anzahl	%	%	Anzahl	%	%
unter 1 Monat	281	18,2	39,5	285	16,9	38,9	319	16,6	34,8
1 - 2	238	15,4	47,1	255	15,1	43,9	274	14,3	40,9
2 - 3	193	12,5	47,2	208	12,3	43,8	232	12,1	39,2
3 - 6	364	23,5	49,7	435	25,8	41,6	499	26,0	36,3
6 - 12	380	24,5	45,5	401	23,8	43,1	482	25,1	35,9
12 Monate und länger	92	5,9	42,4	101	6,0	38,6	115	6,0	33,9

Quelle: Bundesagentur für Arbeit

03 Wirtschaft und Arbeitsmarkt

Arbeitsmarkt

03.50 Arbeitslose nach dem Sozialgesetzbuch II 2020 bis 2024

Merkmal	2020	2021	2022	2023	2024	Veränderung zum Vorjahr ¹
	Anzahl					%
Arbeitslosenquote in %	3,6	3,4	3,5	3,6	3,7	0,1
Langzeitarbeitslosenquote in %	1,8	1,9	1,7	1,6	1,7	0,1
Arbeitslose	3 528	3 316	3 460	3 644	3 785	3,9
und zwar						
weiblich in %	40,5	41,9	44,5	45,0	45,0	0,0
unter 25 Jahre	236	180	169	202	341	68,8
55 Jahre und älter	659	657	708	730	708	-3,0
Langzeitarbeitslose	1 762	1 863	1 661	1 644	1 716	4,4
und zwar						
weiblich in %	36,5	38,4	38,7	37,2	38,7	1,5
unter 25 Jahre und über 6 Monate arbeitslos	84	55	45	47	90	91,5

Quelle: Bundesagentur für Arbeit

03.51 Eckdaten zur Grundsicherung für Arbeitsuchende nach dem Sozialgesetzbuch II 2020 bis 2024

Merkmal	2020	2021	2022	2023	2024	Veränderung zum Vorjahr ¹
	Anzahl					%
Anzahl der Bedarfsgemeinschaften	7 214	6 624	6 834	6 901	6 719	-2,6
Personen in Bedarfsgemeinschaften	13 127	12 065	12 576	12 825	12 244	-4,5
davon						
Nicht Leistungsberechtigte	449	480	507	600	569	-5,2
Leistungsberechtigte	12 678	11 585	12 069	12 225	11 675	-4,5
davon						
Sonstige Leistungsberechtigte	151	145	74	127	102	-19,7
Regelleistungsberechtigte	12 527	11 440	11 995	12 098	11 573	-4,3
davon						
erwerbsfähige Leistungsberechtigte	9 124	8 355	8 697	8 897	8 614	-3,2
darunter weiblich in %	47,8	48,1	51,0	50,6	49,6	-1,0
nicht erwerbsfähige Leistungsberechtigte	3 403	3 085	3 298	3 201	2 959	-7,6
darunter unter 15 Jahre	3 346	3 029	3 253	3 169	2 924	-7,7

Quelle: Bundesagentur für Arbeit

¹ Bei Angaben in % wird die Veränderung zum Vorjahr in Prozentpunkten ausgewiesen.

03.52 Bedarfsgemeinschaften und Leistungsansprüche nach dem Sozialgesetzbuch II nach Leistungsart 2023 und 2024

Leistungen	leistungsbeziehende Bedarfsgemeinschaften ¹		Veränderung zum Vorjahr	Zahlungsansprüche		Veränderung zum Vorjahr
	2023	2024		2023	2024	
	Anzahl		%	1 000 Euro		%
Regelbedarf Arbeitslosengeld II	6 233	6 180	-0,9	37 946	43 384	14,3
Regelbedarf Sozialgeld	1 101	1 039	-5,6	2 620	3 107	18,6
Mehrbedarfe	1 376	1 321	-4,0	2 103	2 230	6,0
Kosten der Unterkunft	6 208	5 955	-4,1	36 223	37 543	3,6
Sozialversicherungsleistungen	6 857	6 689	-2,5	14 990	15 947	6,4
weitere Zahlungsansprüche	.	.	.	801	640	-20,1
Insgesamt	x	x	x	94 683	102 851	8,6

¹ Mehrfachzählungen sind möglich.

Quelle: Bundesagentur für Arbeit

03.53 Zahlungsansprüche nach Leistungsarten nach dem Sozialgesetzbuch II 2024

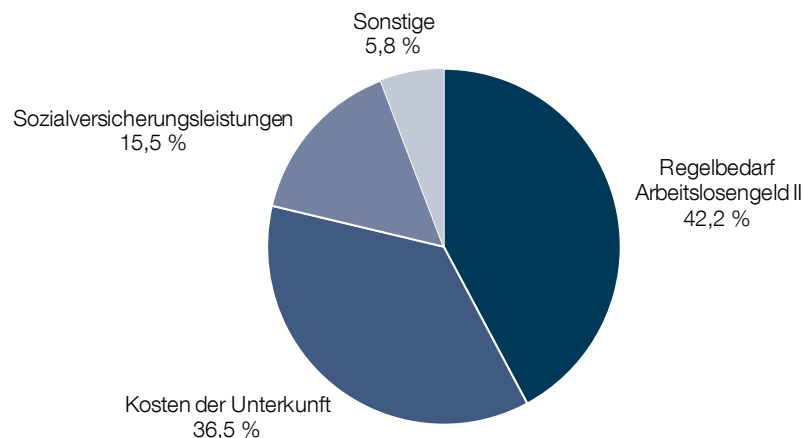

Quelle: Bundesagentur für Arbeit

03.54 Durchschnittliche Zahlungsansprüche je Bedarfsgemeinschaft nach Leistungsart nach dem Sozialgesetzbuch II 2020 bis 2024

Leistungen	2020	2021	2022	2023	2024	Veränderung zum Vorjahr
	Euro					%
Zahlungsansprüche insgesamt	973	1 012	1 035	1 138	1 233	8,3
Regelbedarf Arbeitslosengeld II	422	437	444	506	567	12,1
Regelbedarf Sozialgeld	141	140	179	194	231	19,1
Mehrbedarfe	105	109	111	123	135	9,8
Kosten der Unterkunft	426	437	446	477	507	6,3
Sozialversicherungsleistungen	163	171	170	181	192	6,1

Quelle: Bundesagentur für Arbeit

4 | Bauen und Wohnen

Bauen
Baugenehmigungen
Baufertigstellungen
Bauüberhänge
Bauabgänge

Wohnen
Gebäude
Wohnungen

Denkmale

4

Veränderung des
Wohnungsbestandes 2000 bis 2024

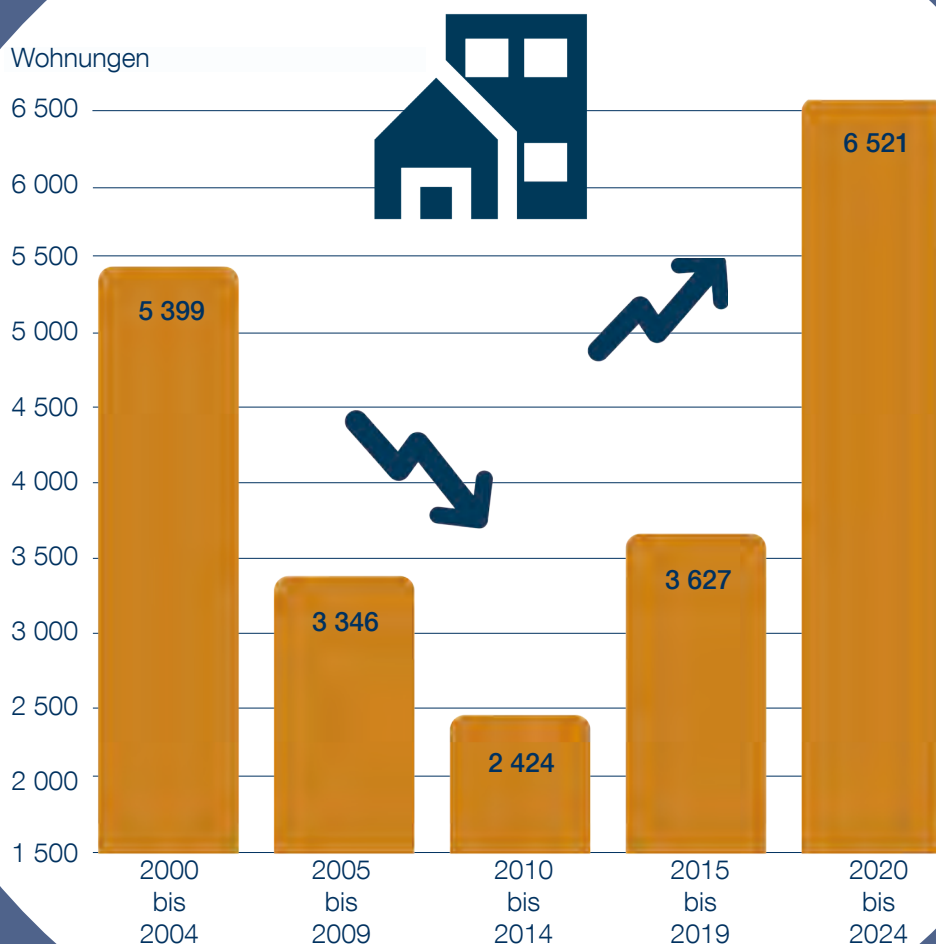

Inhalt	Seite	
Bauen		
04.01	Baugenehmigungen und Baufertigstellungen 2015 bis 2024	107
04.02	Baugenehmigungen und Baufertigstellungen 2005 bis 2024	107
04.03	Baugenehmigungen 2020 bis 2024	108
04.04	Baugenehmigungen 2020 bis 2024 (Grafik)	108
04.05	Baufertigstellungen 2020 bis 2024	109
04.06	Baufertigstellungen 2020 bis 2024 (Grafik)	109
04.07	Baufertigstellungen von Gebäuden nach Branche des Bauherren 2024	110
04.08	Baufertigstellungen von Gebäuden nach Branche des Bauherren 2020 bis 2024	110
04.09	Baufertigstellungen von Wohnungen im Neubau nach Anzahl der Räume 2024	111
04.10	Baufertigstellungen von Wohnungen im Neubau nach Anzahl der Räume 2020 bis 2024	111
04.11	Baufertigstellungen nach primärer Heizenergie für Heizung im Zeitraum 2015 bis 2024	112
04.12	Baufertigstellungen nach primärer Heizenergie für Warmwasser im Zeitraum 2015 bis 2024	112
04.13	Baufertigstellungen nach Art der Erfüllung des Erneuerbare-Energien-Wärmegesetz im Zeitraum 2015 bis 2024	113
04.14	Bauüberhänge 2020 bis 2024	113
04.15	Bauabgänge 2020 bis 2024	113
Wohnen		
04.16	Gebäude und Wohnungen 2005 bis 2024	114
04.17	Gebäude und Wohnungen 1999 bis 2024	114
04.18	Wohnungen je 1 000 Einwohner 1999 bis 2024	115
04.19	Gebäude und Wohnungen nach Eigentümern 2020 bis 2024	115
04.20	Wohnungen nach Eigentümern 2024	115
04.21	Gebäude und Wohnungen nach Art des Gebäudes 2020 bis 2024	116
04.22	Wohnungen nach Art des Gebäudes 2024	116
04.23	Wohnungen nach Sanierungsstand und Ausstattung 2020 bis 2024	116
04.24	Gebäude und Wohnungen nach Baualter 2024	117
04.25	Wohnungen nach Wohnungsgröße 2024	117
04.26	Wohnungen nach Anzahl der Räume 2024	117
04.27	Leerstandsquote nach Vermietungszustand 2013 bis 2022	118
04.28	Wohnungen nach Miet- und Belegungsbindungen 2020 bis 2024	118
04.29	Wohnungen mit Miet- und Belegungsbindungen 2003 bis 2024	118
04.30	Wohnungen mit Miet- und Belegungsbindungen nach Stadtteilen 2024	119

04 Bauen und Wohnen

Inhalt

Inhalt

Seite

Denkmale

04.31	Einzelbaudenkmale nach Art des Denkmals 2024	120
04.32	Einzelbaudenkmale nach Entstehungszeit 2024	120
04.33	Einzelbaudenkmale nach Jahr der Unterschutzstellung seit 1977	120

04.01 Baugenehmigungen und Baufertigstellungen 2015 bis 2024

Jahr	Baugenehmigungen	Baufertigstellungen	durchschnittliche Dauer der Baumaßnahme
	Anzahl		Jahre
2015	595	512	1,7
2016	585	483	1,7
2017	514	558	2,2
2018	351	448	2,7
2019	358	487	4,2
2020	331	340	3,1
2021	265	269	3,1
2022	204	200	2,6
2023	209	231	4,1
2024	180	241	4,0

Quelle: Amt für Statistik Berlin-Brandenburg

04.02 Baugenehmigungen und Baufertigstellungen 2005 bis 2024

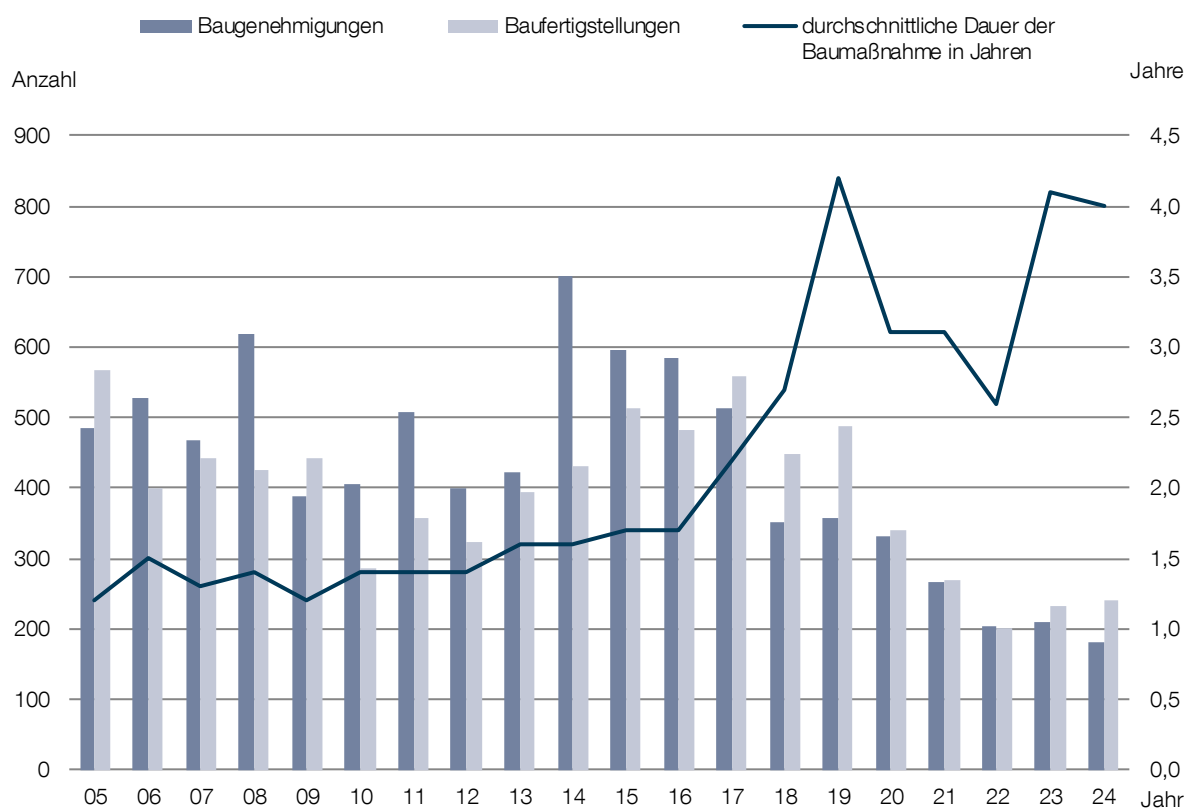

Quelle: Amt für Statistik Berlin-Brandenburg

04 Bauen und Wohnen

Bauen

04.03 Baugenehmigungen 2020 bis 2024

Baugenehmigungen	2020	2021	2022	2023	2024	Veränderung zum Vorjahr
Gebäude	331	265	204	209	180	-29
davon						
Baumaßnahme	72	78	53	83	72	-11
Neubau	259	187	151	126	108	-18
davon						
Wohngebäude	192	162	142	100	88	-12
Nichtwohngebäude	67	25	9	26	20	-6
Wohnungen	1 093	633	846	999	761	-238
davon						
Baumaßnahme	-7	33	37	265	93	-172
Neubau	1 100	600	809	734	668	-66
davon in						
Wohngebäuden	1 064	600	797	708	648	-60
Nichtwohngebäuden	36	-	12	26	20	-6

Quelle: Amt für Statistik Berlin-Brandenburg

04.04 Baugenehmigungen 2020 bis 2024 (Grafik)

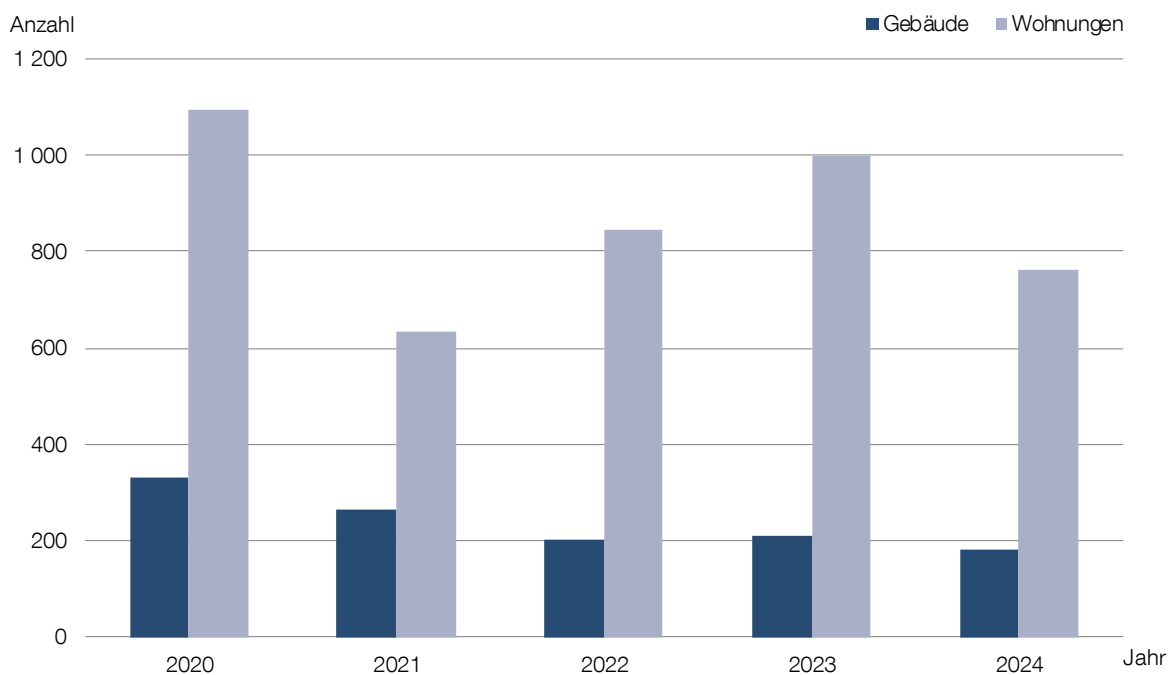

Quelle: Amt für Statistik Berlin-Brandenburg

04.05 Baufertigstellungen 2020 bis 2024

Baufertigstellungen	2020	2021	2022	2023	2024	Veränderung zum Vorjahr
Gebäude	340	269	200	231	241	10
davon						
Baumaßnahme	105	76	39	158	172	14
Neubau	235	193	161	73	69	-4
davon						
Wohngebäude	202	167	142	48	43	-5
Nichtwohngebäude	33	26	19	25	26	1
Wohnungen	897	1 645	606	806	1 039	233
davon						
Baumaßnahme	60	199	41	-28	38	66
Neubau	837	1 446	565	834	1 001	167
davon in						
Wohngebäuden	785	1 446	552	828	992	164
Nichtwohngebäuden	52	-	13	6	9	3

Quelle: Amt für Statistik Berlin-Brandenburg

04.06 Baufertigstellungen 2020 bis 2024 (Grafik)

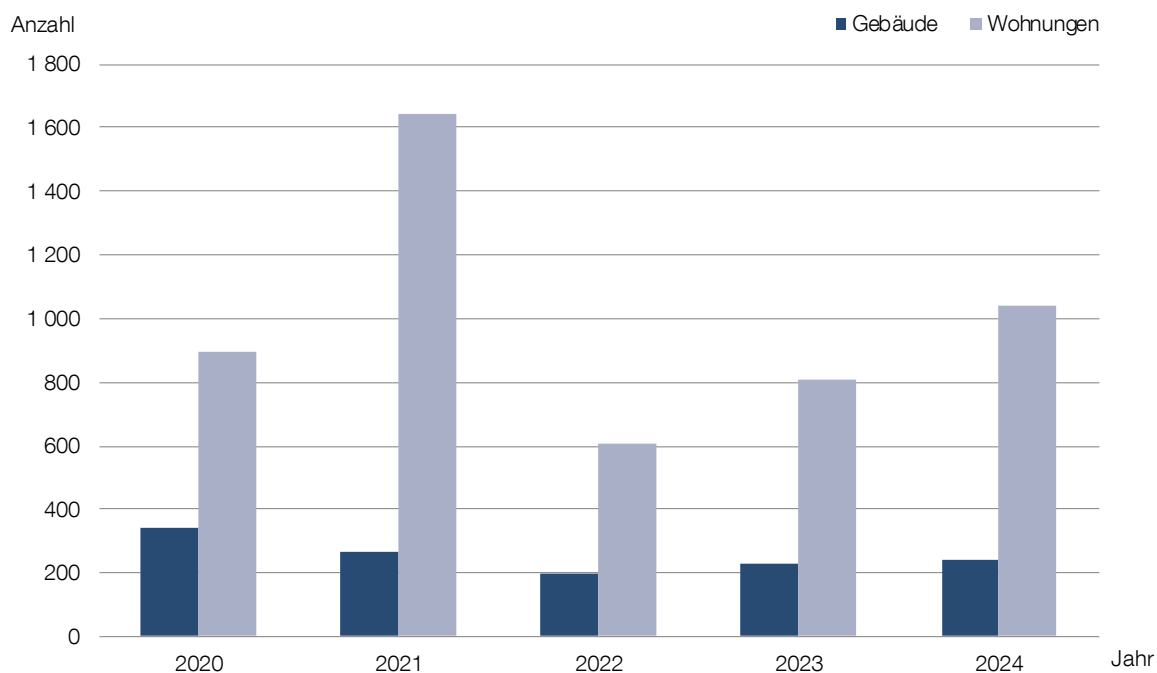

Quelle: Amt für Statistik Berlin-Brandenburg

04 Bauen und Wohnen

Bauen

04.07 Baufertigstellungen von Gebäuden nach Branche des Bauherren 2024

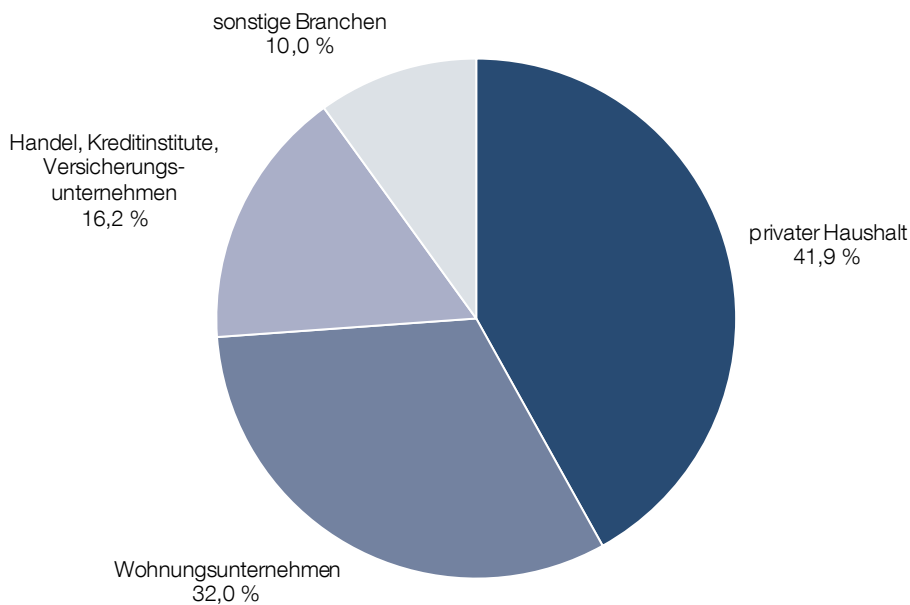

Quelle: Amt für Statistik Berlin-Brandenburg

04.08 Baufertigstellungen von Gebäuden nach Branche des Bauherren 2020 bis 2024

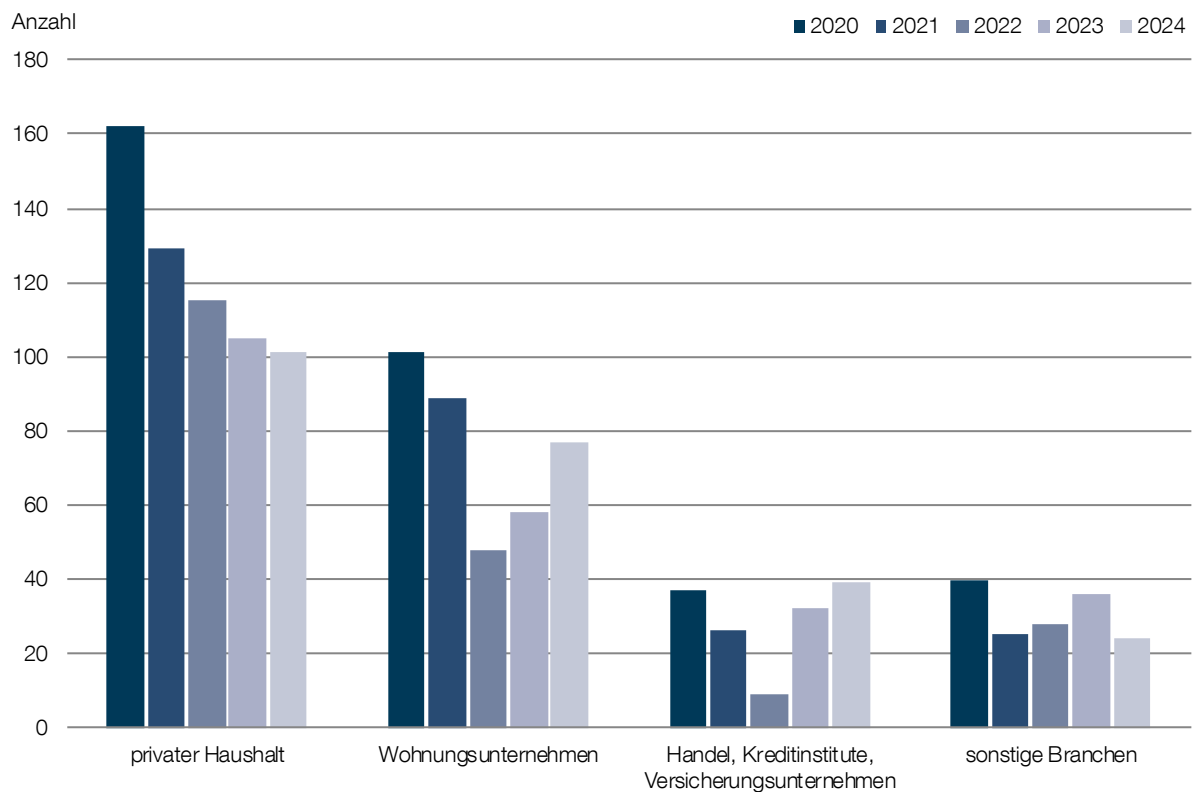

Quelle: Amt für Statistik Berlin-Brandenburg

04.09 Baufertigstellungen von Wohnungen im Neubau nach Anzahl der Räume 2024

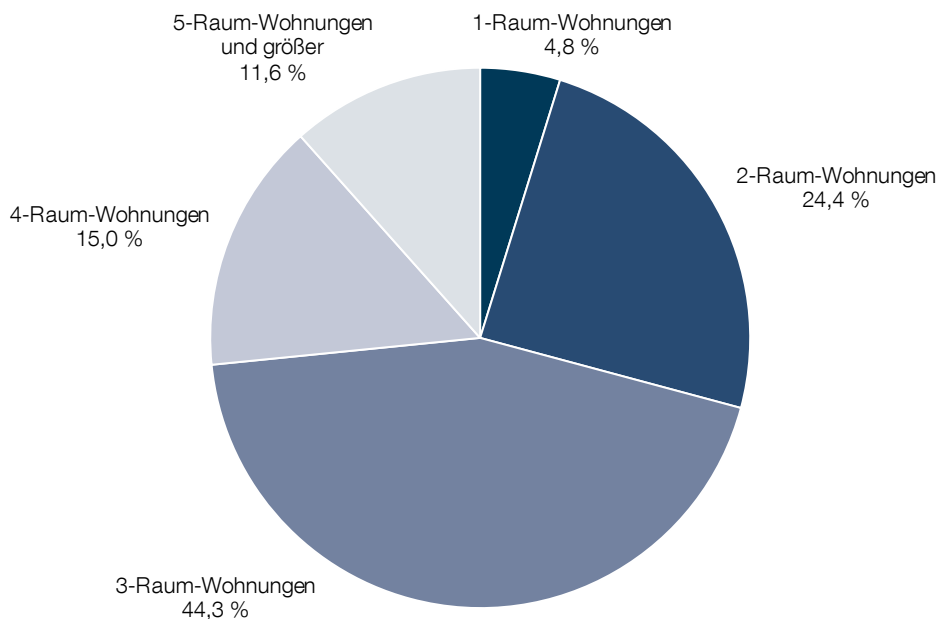

Quelle: Amt für Statistik Berlin-Brandenburg

04.10 Baufertigstellungen von Wohnungen im Neubau nach Anzahl der Räume 2020 bis 2024

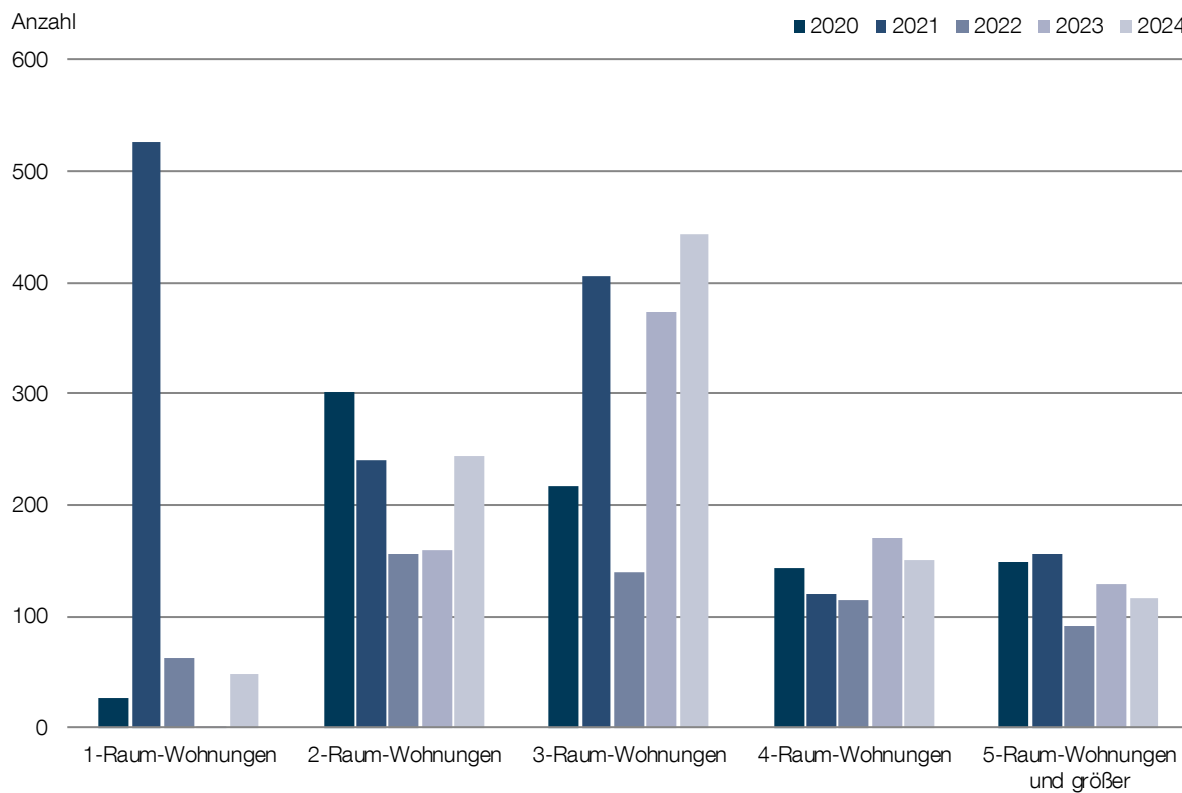

Quelle: Amt für Statistik Berlin-Brandenburg

04 Bauen und Wohnen

Bauen

04.11 Baufertigstellungen nach primärer Heizenergie für Heizung im Zeitraum 2015 bis 2024

Heizenergie	Gebäude	Wohnungen	Anteil an den fertiggestellten Wohnungen
	Anzahl		%
Öl	10	199	1,2
Gas	711	2 135	12,9
Strom	30	133	0,8
Fernwärme	1 325	8 446	51,1
Geothermie	205	373	2,3
Umweltthermie (Luft/Wasser)	447	643	3,9
Solarthermie	7	6	0,0
Holz	11	299	1,8
Biogas/Biomethan	1	-	-
sonstige Biomasse	14	31	0,2
sonstige Heizenergie	6	10	0,1

Quelle: Amt für Statistik Berlin-Brandenburg

04.12 Baufertigstellungen nach primärer Heizenergie für Warmwasser im Zeitraum 2015 bis 2024

Heizenergie	Gebäude	Wohnungen	Anteil an den fertiggestellten Wohnungen
	Anzahl		%
Öl	5	3	0,0
Gas	577	1 862	11,3
Strom	79	336	2,0
Fernwärme	1 293	8 449	51,1
Geothermie	172	333	2,0
Umweltthermie (Luft/Wasser)	422	622	3,8
Solarthermie	99	169	1,0
Holz	10	298	1,8
Biogas/Biomethan	1	-	-
sonstige Biomasse	13	31	0,2
sonstige Heizenergie	4	3	0,0

Quelle: Amt für Statistik Berlin-Brandenburg

04.13 Baufertigstellungen nach Art der Erfüllung des Erneuerbare-Energien-Wärmegesetz im Zeitraum 2015 bis 2024

Merkmal	Gebäude	Wohnungen	Anteil an den fertiggestellten Wohnungen
	Anzahl		%
Erneuerbare Energie (Holz, Bioöl, Biogas, Biomethan)	141	1 158	7,0
Erneuerbare Energie (Umwelt-, Geo-, Solarthermie)	1 062	1 719	10,4
Erneuerbare Energie (Kälte)	8	11	0,1
Kraftwärmekopplung	39	312	1,9
Wärmerückgewinnung	304	782	4,7
sonstige Abwärme	7	1	0,0
Übererfüllung EnEV	431	1 672	10,1
Fernwärme oder Fernkälte	1 282	8 336	50,4
gemeinschaftliche Wärmeversorgung (Blocklösung)	36	417	2,5

Quelle: Amt für Statistik Berlin-Brandenburg

04.14 Bauüberhänge 2020 bis 2024

Bauüberhänge	2020	2021	2022	2023	2024	Veränderung zum Vorjahr
Gebäude	937	1 012	1 006	777	702	-75
davon						
Baumaßnahme	301	371	367	301	297	-4
Neubau	636	641	639	476	405	-71
davon						
Wohngebäude	536	544	524	363	300	-63
Nichtwohngebäude	100	97	115	113	105	-8
Wohnungen in Wohngebäuden	4 267	3 246	3 405	3 275	2 876	-399
davon						
Baumaßnahme	456	252	173	416	446	30
Neubau	3 811	2 994	3 232	2 859	2 430	-429
davon						
unter Dach	713	664	866	936	554	-382
noch nicht unter Dach	1 934	1 277	993	1 063	819	-244
noch nicht begonnen	1 164	1 053	1 373	860	1 057	197

Quelle: Amt für Statistik Berlin-Brandenburg

04.15 Bauabgänge 2020 bis 2024

Bauabgänge	2020	2021	2022	2023	2024	Veränderung zum Vorjahr
Wohngebäude	15	9	12	10	3	-7
darin Wohnungen	25	15	17	203	17	-186
Nichtwohngebäude	18	26	21	18	25	-7
darin Wohnungen	-	1	5	8	1	-7

Quelle: Amt für Statistik Berlin-Brandenburg

04 Bauen und Wohnen

Wohnen

04.16 Gebäude und Wohnungen 2005 bis 2024

Jahr	Gebäude	Wohnungen	Räume je Wohnung	Einwohner je Wohnung	Wohnfläche je Einwohner	Wohnfläche je Wohnung	Anteil der Mehrfamilien- häuser
	Anzahl				m ²		%
2005	16 527	78 950	2,7	1,9	36,1	66,9	44,8
2006	17 558	80 871	2,8	1,8	36,9	67,5	42,2
2007	17 899	81 471	2,8	1,8	36,9	67,8	41,8
2008	18 122	81 843	2,8	1,9	36,7	68,1	41,3
2009	18 330	82 296	2,8	1,9	36,8	68,4	40,9
2010	18 896	84 223	2,8	1,8	37,2	68,6	40,0
2011	19 086	84 781	2,8	1,9	37,1	68,8	39,8
2012	19 226	85 481	2,8	1,9	37,0	68,9	39,6
2013	19 422	86 088	2,8	1,9	36,9	69,0	39,3
2014	19 573	86 647	2,8	1,9	36,7	69,2	39,2
2015	19 775	87 489	2,8	1,9	36,2	69,4	39,0
2016	20 095	88 253	2,8	1,9	35,9	69,7	38,7
2017	20 436	89 214	2,8	2,0	35,6	70,1	38,4
2018	20 737	90 111	2,8	2,0	35,6	70,4	38,0
2019	20 989	91 116	2,8	2,0	35,6	70,6	37,7
2020	21 135	91 605	2,8	2,0	35,5	70,7	37,6
2021	21 413	94 109	2,8	2,0	36,2	70,5	37,6
2022	21 568	95 755	2,8	2,0	36,2	70,5	37,7
2023	21 778	97 316	2,8	1,9	36,6	70,5	37,7
2024	21 927	98 126	2,8	1,9	36,9	70,6	37,8

Quelle: Landeshauptstadt Potsdam

04.17 Gebäude und Wohnungen 1999 bis 2024

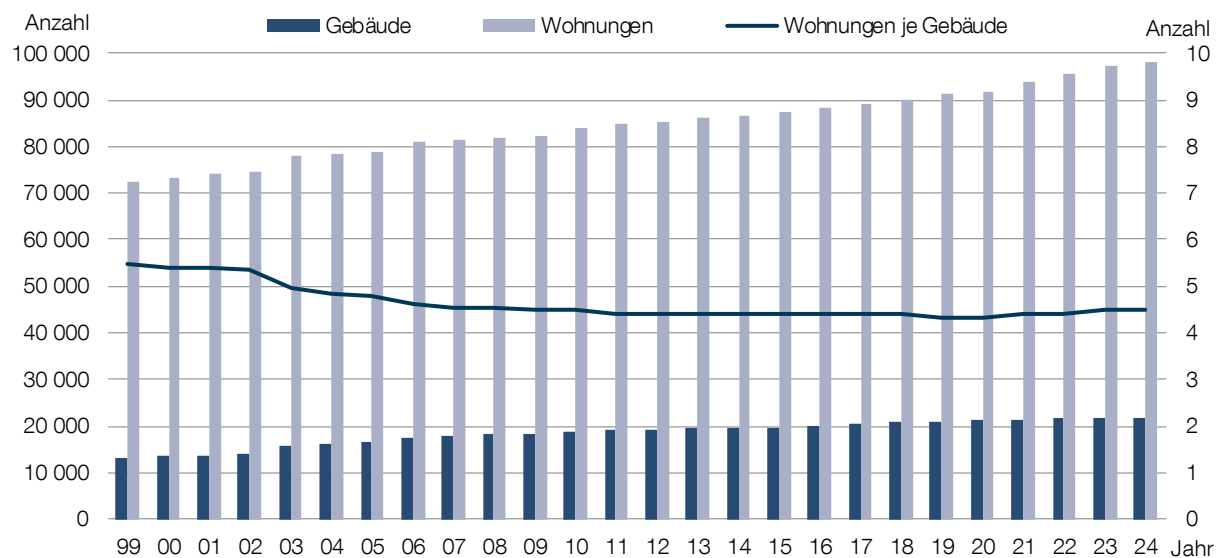

Quelle: Landeshauptstadt Potsdam

04.18 Wohnungen je 1 000 Einwohner 1999 bis 2024

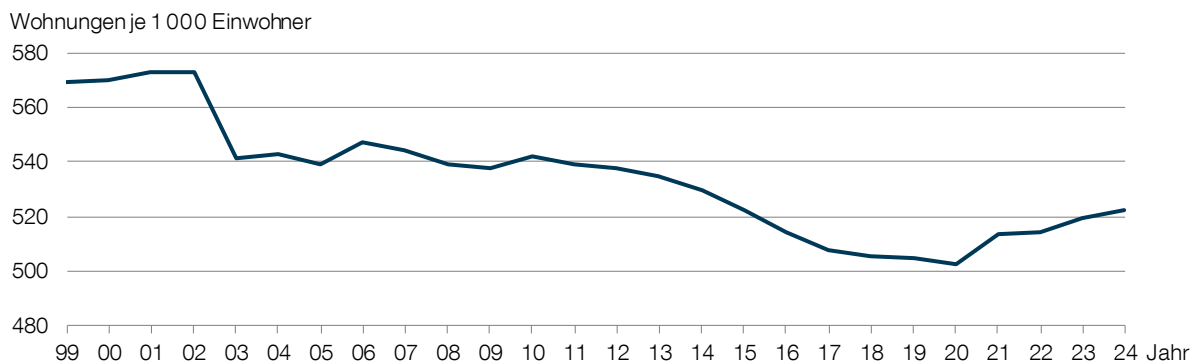

Quelle: Landeshauptstadt Potsdam

04.19 Gebäude und Wohnungen nach Eigentümern 2020 bis 2024

Eigentümer	2020	2021	2022	2023	2024	Veränderung zum Vorjahr
Gebäude	21 135	21 413	21 568	21 778	21 927	149
davon						
genossenschaftlich	1 729	1 730	1 730	1 843	1 861	18
kommunal	1 705	1 724	1 743	1 805	1 807	2
privat	17 516	17 774	17 910	17 945	18 074	129
sonstige	185	185	185	185	185	-
Wohnungen	91 605	94 109	95 755	97 316	98 126	810
davon						
genossenschaftlich	16 644	16 645	16 645	17 177	17 318	141
kommunal	18 005	18 323	18 664	18 927	18 956	29
privat	55 876	58 061	59 366	60 137	60 776	639
sonstige	1 080	1 080	1 080	1 075	1 076	1

Quelle: Landeshauptstadt Potsdam

04.20 Wohnungen nach Eigentümern 2024

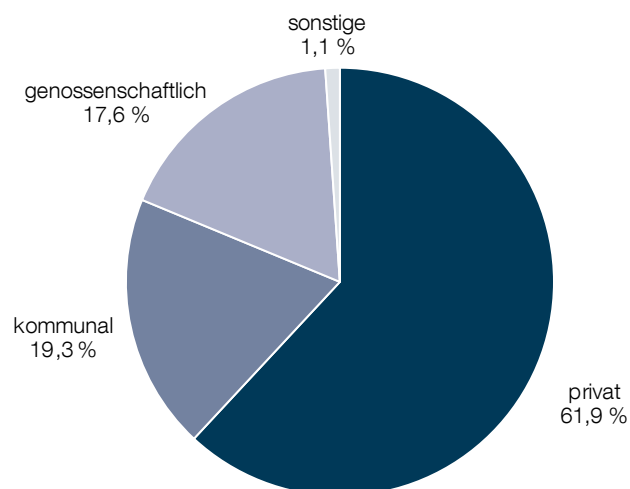

Quelle: Landeshauptstadt Potsdam

04 Bauen und Wohnen

Wohnen

04.21 Gebäude und Wohnungen nach Art des Gebäudes 2020 bis 2024

Art des Gebäudes	2020	2021	2022	2023	2024	Veränderung zum Vorjahr
Gebäude	21 135	21 413	21 568	21 778	21 927	149
davon						
Mehrfamilienhäuser	7 954	8 043	8 125	8 209	8 279	70
Ein- und Zweifamilien-, Doppel-, Reihenhäuser	12 602	12 778	12 837	12 951	13 013	62
sonstige Gebäude	579	592	606	618	635	17
Wohnungen	91 605	94 109	95 755	97 316	98 126	810
davon						
Mehrfamilienhäuser	73 979	75 731	76 743	77 763	78 301	538
Ein- und Zweifamilien-, Doppel-, Reihenhäuser	14 539	14 756	14 824	14 946	15 014	68
sonstige Gebäude	3 087	3 622	4 188	4 607	4 811	204

Quelle: Landeshauptstadt Potsdam

04.22 Wohnungen nach Art des Gebäudes 2024

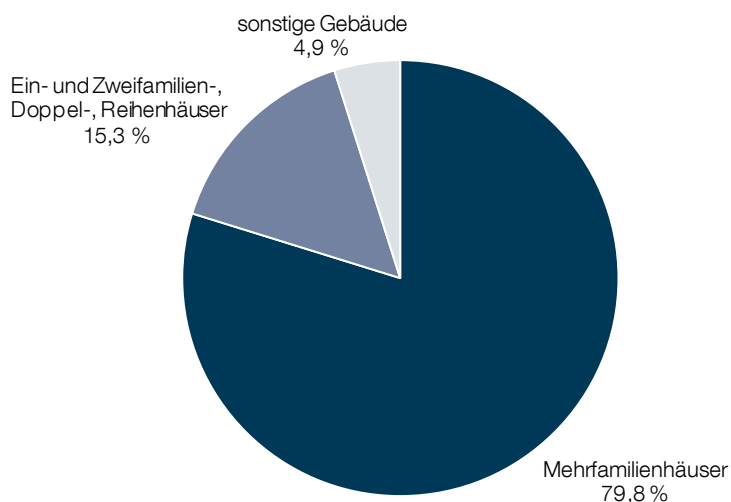

Quelle: Landeshauptstadt Potsdam

04.23 Wohnungen nach Sanierungsstand und Ausstattung 2020 bis 2024

Merkmal	2020	2021	2022	2023	2024
	%				
Sanierungsstand					
saniert/Neubau	88,1	88,8	89,0 r	89,4	89,4
unsaniert	11,9	11,2	11,0 r	10,6	10,6
Ausstattungsgrad					
schlecht ausgestattet	0,6	0,5	0,5	0,5	0,5
teilausgestattet	4,6	4,3	4,2	4,2	4,0
vollausgestattet	94,8	95,2	95,3	95,3	95,5

Quelle: Landeshauptstadt Potsdam

04.24 Gebäude und Wohnungen nach Baualter 2024

Baualter	Gebäude		Wohnungen	
	Anzahl	%	Anzahl	%
vor 1949	8 444	38,5	28 519	29,1
1949 bis 1970	1 476	6,7	8 724	8,9
1971 bis 1990	3 039	13,9	29 879	30,4
1991 bis 2008	5 394	24,6	15 925	16,2
2009 bis 2012	969	4,4	3 344	3,4
ab 2013	2 605	11,9	11 735	12,0
Insgesamt	21 927	100,0	98 126	100,0

Quelle: Landeshauptstadt Potsdam

04.25 Wohnungen nach Wohnungsgröße 2024

Wohnungen	bis 45 m ²	über 45 bis 60 m ²	über 60 bis 75 m ²	über 75 bis 90 m ²	über 90 m ²	Insgesamt
1-Raum-Wohnungen	9 451	537	107	25	28	10 148
2-Raum-Wohnungen	5 783	19 186	5 786	888	387	32 030
3-Raum-Wohnungen	101	4 651	18 727	7 229	3 932	34 640
4-Raum-Wohnungen	5	74	2 321	4 446	8 450	15 296
5-Raum-Wohnungen	2	7	40	206	4 218	4 473
6-Raum-Wohnungen und größer	-	-	7	15	1 517	1 539
Insgesamt	15 342	24 455	26 988	12 809	18 532	98 126

Quelle: Landeshauptstadt Potsdam

04.26 Wohnungen nach Anzahl der Räume 2024

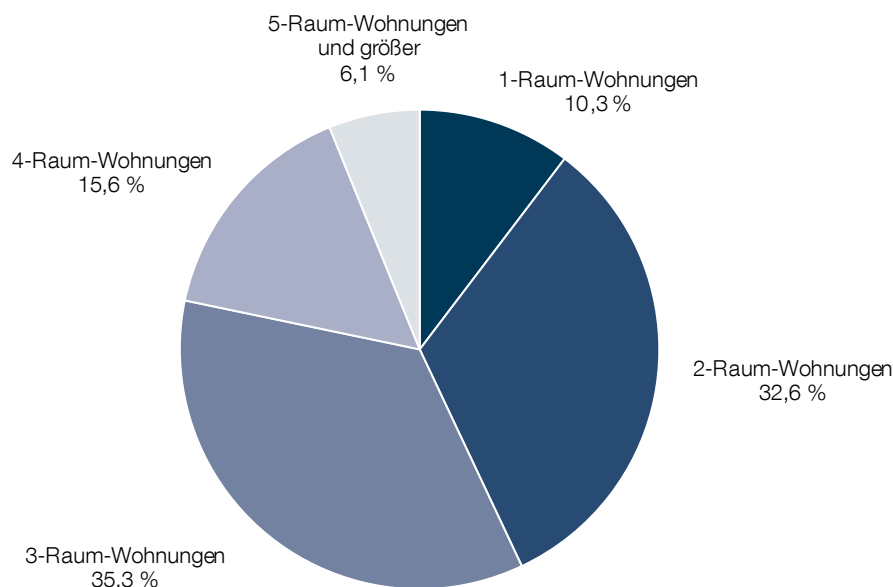

Quelle: Landeshauptstadt Potsdam

04 Bauen und Wohnen

Wohnen

04.27 Leerstandsquote nach Vermietungszustand 2013 bis 2022

Leerstand	2013	2015	2017	2020	2022
	%				
unvermietbar	0,8	0,8	0,8	0,9	0,7
vermietbar	0,6	0,8	0,6	1,0	0,6
Insgesamt	1,4	1,6	1,4	1,9	1,3

Quelle: Landeshauptstadt Potsdam

04.28 Wohnungen nach Miet- und Belegungsbindungen 2020 bis 2024

Mietbindungen	2020	2021	2022	2023	2024
	Anzahl				
ohne Miet- und Belegungsbindung	85 729	88 814	90 175	92 161	93 265
mit Miet- und Belegungsbindung	5 876	5 295	5 580	5 155	4 861
Insgesamt	91 605	94 109	95 755	97 316	98 126

Quelle: Landeshauptstadt Potsdam

04.29 Wohnungen mit Miet- und Belegungsbindungen 2003 bis 2024

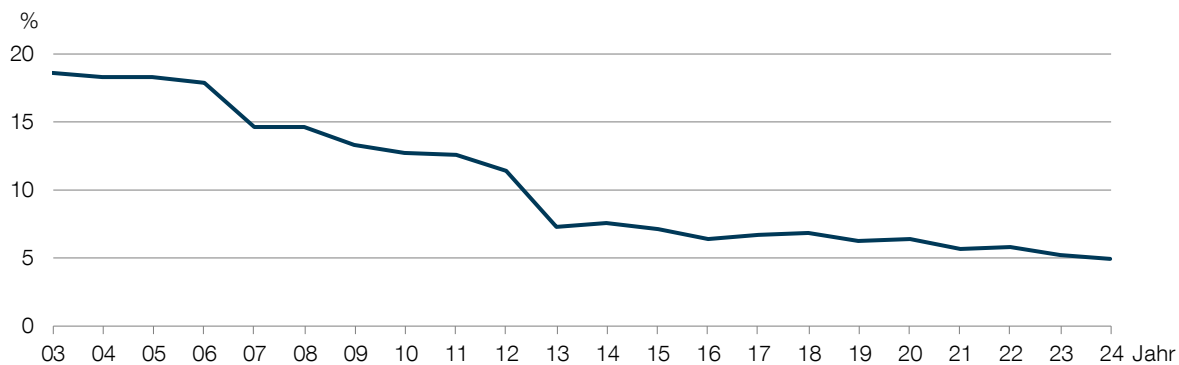

Quelle: Landeshauptstadt Potsdam

04.30 Wohnungen mit Miet- und Belegungsbindungen nach Stadtteilen 2024

- | | | | |
|----------------------|------------------------------|-----------------------|-------------------|
| 11 Bornim | 31 Brandenburger Vorstadt | 61 Templiner Vorstadt | 81 Uetz-Paaren |
| 12 Nedlitz | 32 Potsdam West | 62 Teltower Vorstadt | 82 Marquardt |
| 13 Bornstedt | | 63 Schlaatz | 83 Satzkorn |
| 14 Sacrow | 41 Historische Innenstadt | 64 Waldstadt I und | 84 Fahrland |
| 15 Eiche | 43 Zentrum Ost und Nuthepark | Industriegelände | 85 Neu Fahrland |
| 16 Grube | 44 Hauptbahnhof und | 65 Waldstadt II | 86 Groß Glienicke |
| 17 Golm | Brauhausberg Nord | | |
| | | 71 Stern | |
| 21 Nauener Vorstadt | 51 Klein Glienicke | 72 Drewitz | |
| 22 Jägervorstadt | 52 Babelsberg Nord | 73 Kirchsteigfeld | |
| 23 Berliner Vorstadt | 53 Babelsberg Süd | | |

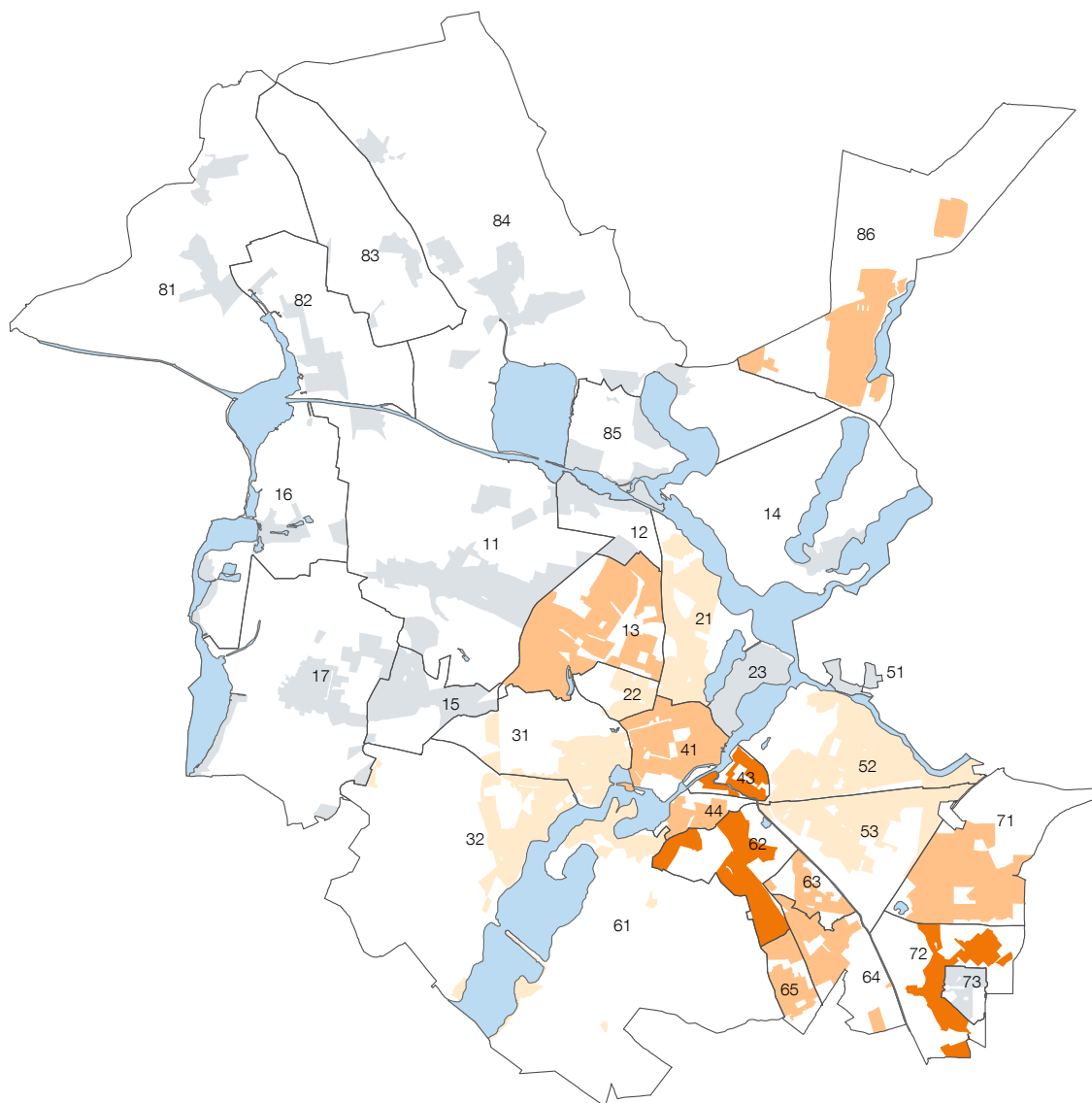

- Miet- und Belegungsbindung in %
- 10,0 bis 12,8 (3)
 - 5,0 bis unter 10,0 (8)
 - unter 5,0 (7)
 - keine Bindung (14)
 - Gewässer
 - Potsdam 5,0
 - 11 Stadtteilnummer
 - (15) Anzahl der Stadtteile je Klasse

Quelle: Landeshauptstadt Potsdam

04 Bauen und Wohnen

Denkmale

04.31 Einzelbaudenkmale nach Art des Denkmals 2024 ¹

Art des Einzelbaudenkmals	Anzahl	%
Wohn- und Geschäftsgebäude	2 278	72,8
sonstige Gebäude	447	14,3
Villen und Landhäuser mit und ohne Gartenanlagen	263	8,4
Straßenzüge und Plätze	38	1,2
Kirchen	28	0,9
Friedhöfe und Grabstätten	24	0,8
Park- und Gartenanlagen	7	0,2
sonstige Denkmale	43	1,4
Insgesamt	3 128	100,0

Quelle: Landeshauptstadt Potsdam

04.32 Einzelbaudenkmale nach Entstehungszeit 2024 ¹

Entstehungszeit	Anzahl	%
12. Jahrhundert	1	0,0
13. Jahrhundert	1	0,0
15. Jahrhundert	2	0,1
16. Jahrhundert	2	0,1
17. Jahrhundert	13	0,4
18. Jahrhundert	859	27,5
19. Jahrhundert	684	21,9
20. Jahrhundert	1 566	50,1
Insgesamt	3 128	100,0

Quelle: Landeshauptstadt Potsdam

04.33 Einzelbaudenkmale nach Jahr der Unterschutzstellung seit 1977 ¹

Jahr	Unterschutzstellung durch	Anzahl	%
1977	Bezirksdenkmalliste des Bezirkes Potsdam	584	18,7
	Kreisdenkmalliste der Stadt Potsdam	688	22,0
1979	Zentrale Denkmalliste der DDR	213	6,8
1981	Präzisierung der zentralen Denkmalliste der DDR	31	1,0
1967 bis 1988	ausgestellte Denkmalerklärungen	9	0,3
1991	Beschlussfassung des Magistrats der Stadt Potsdam	229	7,3
1993 bis 1999	Eingemeindung	34	1,1
2000	Ergänzungen durch untere Denkmalschutzbehörde	848	27,1
2002	Ergänzungen durch untere Denkmalschutzbehörde	125	4,0
2004	Ergänzungen durch untere Denkmalschutzbehörde	42	1,3
2005	Amtsblatt Land Brandenburg	288	9,2
2006 bis 2024	Brandenburgisches Landesamt für Denkmalpflege und Archäologisches Landesmuseum	37	1,2
Insgesamt		3 128	100,0

Quelle: Landeshauptstadt Potsdam

¹ Die Anzahl der Einzelbaudenkmale entspricht nicht der Zahl der geschützten Gebäude und Anlagen, so können zum Beispiel einzelne Denkmalpositionen eine Vielzahl von geschützten Objekten umfassen, die sich in laufender Bearbeitung befinden und somit auch zu den Angaben der Vorjahre einer Veränderung unterliegen. Am 31.12.2024 waren 2 846 Gebäude und 332 Gärten geschützt.

5 | Soziales und Gesundheit

Soziales	Gesundheit
Sozialhilfe	Ambulante Versorgung
Asylbewerber	Krankenhäuser und Kliniken
Wohngeld	Pflegeeinrichtungen
Wohnberechtigungsscheine	Pflegebedürftige
Menschen mit Behinderung	Todesursachen

Wohngeldhaushalte



Inhalt	Seite
Soziales	
05.01 Empfänger sozialer Leistungen 2020 bis 2024	125
05.02 Empfänger sozialer Leistungen 2015 bis 2024	125
05.03 Hilfe zum Lebensunterhalt 2020 bis 2024	126
05.04 Hilfen nach Kapitel 5 bis 9 SGB XII 2020 bis 2024	126
05.05 Grundsicherung im Alter und bei Erwerbsminderung 2020 bis 2024	127
05.06 Asylbewerber 2020 bis 2024	127
05.07 Wohngeld 2020 bis 2024	128
05.08 Wohnberechtigungsscheine 2020 bis 2024	128
05.09 Wohnungslose Haushalte Januar 2023 bis Januar 2025	129
05.10 Wohnungslose Personen Januar 2023 bis Januar 2025	129
05.11 Wohnungslose Personen nach Haushaltstyp und Aufenthaltsdauer in der Unterkunft Januar 2025	129
05.12 Menschen mit Behinderung 2020 bis 2024	130
05.13 Menschen mit Behinderung nach Grad der Behinderung 2024	130
05.14 Menschen mit Behinderung nach Altersgruppen 2024	130
05.15 Menschen mit Behinderung in den Postleitzahlgebieten 2024	131
05.16 Menschen mit Schwerbehinderung 2020 bis 2024	131
05.17 Merkzeichen im Schwerbehindertenausweis 2020 bis 2024	132
05.18 Empfänger von Eingliederungshilfen 2022 bis 2024	132
05.19 Ausgaben und Einnahmen für soziale Leistungen 2020 bis 2024	133
Gesundheit	
05.20 Ambulant tätige Ärzte nach Arztgruppen 2020 bis 2024	134
05.21 Ambulante Versorgungssituation nach Fachrichtungen 2024	134
05.22 Apotheken und Apotheker 2020 bis 2024	135
05.23 Versorgungsquote medizinischer Betreuung 2020 bis 2024	135
05.24 Belegung der Krankenhäuser 2024	136
05.25 Fallzahlen und durchschnittliche Verweildauer in den Krankenhäusern 2020 bis 2024	136
05.26 Ärzte und Patienten in den Krankenhäusern 2020 bis 2024	137
05.27 Erstkontakte im sozialpsychiatrischen Dienst 2020 bis 2024	137
05.28 Leistungsempfänger nach dem Pflegeversicherungsgesetz 2015 bis 2023	138
05.29 Leistungsempfänger nach dem Pflegeversicherungsgesetz 2001 bis 2023	138
05.30 Leistungsempfänger nach Art der Versorgung 2023	139
05.31 Leistungsempfänger nach Pflegegrad 2023	139
05.32 Pflegegeldempfänger nach Pflegegrad 2019 bis 2023	139

05 Soziales und Gesundheit

Inhalt

Inhalt	Seite
05.33 Stationäre Pflege 2015 bis 2023	140
05.34 Ambulante Pflege 2015 bis 2023	140
05.35 Stationäre und ambulante Pflegeeinrichtungen 2023	141
05.36 Sterbefälle nach Todesursachen 2020 bis 2024	142
05.37 Sterbefälle nichtnatürlicher Todesursachen 2020 bis 2024	142

05.01 Empfänger sozialer Leistungen 2020 bis 2024 ^{1,2,3}

Merkmal	2020	2021	2022	2023	2024	Veränderung zum Vorjahr
	Anzahl					%
SGB XII	4 091	3 861	4 323	5 382	5 061	-6,0
darunter						
Hilfe zum Lebensunterhalt	297	243	358	418	436	4,3
Hilfen nach Kapitel 5 bis 9	1 858	1 676	1 801	1 791	1 610	-10,1
Grundsicherung im Alter und bei Erwerbsminderung	2 055	1 978	2 355	2 462	2 492	1,2
Asylbewerber	1 116	1 044	1 063	711	523	-26,4
Wohngeldempfänger	2 310	2 575	2 500	3 070	4 822	57,1
Wohnberechtigungsscheine (WBS)	7 214	8 422	8 321	10 205	9 223	-9,6

Quelle: Landeshauptstadt Potsdam

05.02 Empfänger sozialer Leistungen 2015 bis 2024 ^{1,2,3}

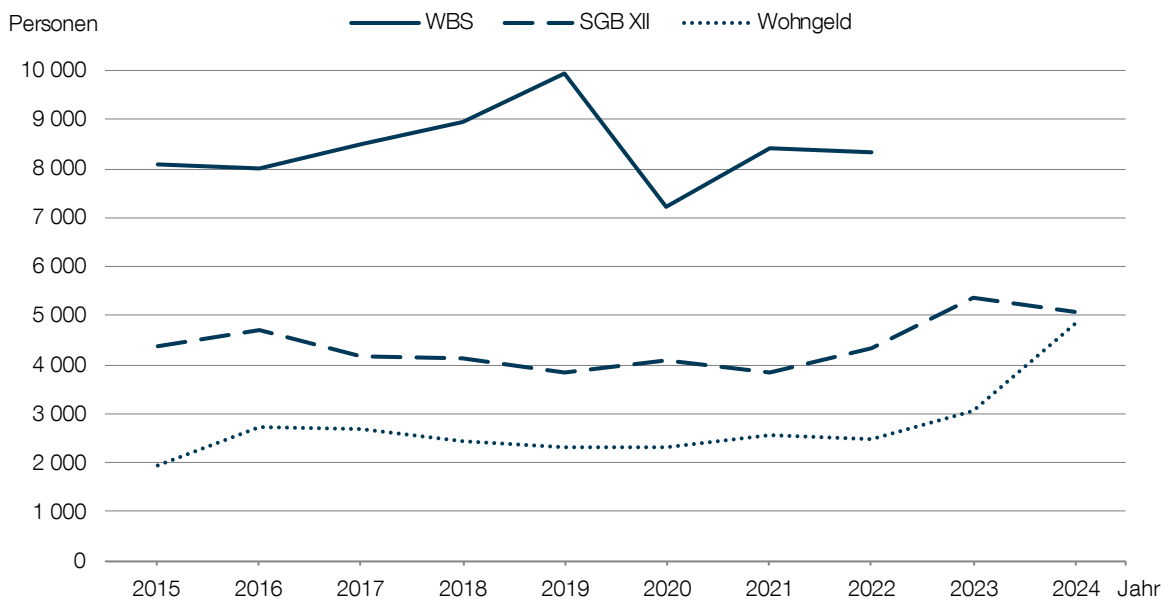

Quelle: Landeshauptstadt Potsdam

¹ Asylbewerber bekommen entweder Hilfen nach SGB XII oder nach dem Asylbewerberleistungsgesetz. Die Leistungen für Asylbewerber wurden hier zusammengefasst.

² Mehrfachzählungen sind möglich.

³ Am 1. Januar 2023 ist die Wohngeldreform 2023 in Kraft getreten, durch die wesentlich mehr Menschen Wohngeld in Anspruch nehmen können.

05 Soziales und Gesundheit

Soziales

05.03 Hilfe zum Lebensunterhalt 2020 bis 2024

Merkmal	2020	2021	2022	2023	2024	Veränderung zum Vorjahr
	Anzahl					%
Bedarfsgemeinschaften	221	221	276 r	337	346	2,7
Hilfeempfänger	297	243	358	418	436	4,3
davon						
männlich	183	148	192	214	224	4,7
weiblich	114	95	166	204	212	3,9
davon						
0 bis unter 18 Jahren	80	63	65	67	71	6,0
18 bis unter 65 Jahren	209	166	258	305	315	3,3
65 Jahre und älter	8	14	35	46	50	8,7
davon						
deutsch	268	224	243	254	267	5,1
nicht deutsch	29	19	115	164	169	3,0
Durchschnittsalter in Jahren	34,1	34,9	42,1	44,0	43,4	-1,4
durchschnittliche Dauer des Hilfebezugs in Jahren	3,7	4,2	3,3	3,1	3,3	6,5
Hilfeempfänger je Bedarfsgemeinschaft	1,3	1,1	1,3 r	1,2	1,3	5,0
Hilfeempfänger je 100 Einwohner	0,2	0,1	0,2	0,2	0,2	-

Quelle: Landeshauptstadt Potsdam

05.04 Hilfen nach Kapitel 5 bis 9 SGB XII 2020 bis 2024

Merkmal	2020	2021	2022	2023	2024	Veränderung zum Vorjahr
	Anzahl					%
Bedarfsgemeinschaften	1 258	1 115	1 676	1 405	1 371	-2,4
Hilfeempfänger	1 858	1 676	1 801	1 791	1 610	-10,1
davon						
männlich	890	794	798	751	646	-14,0
weiblich	968	882	1 003	1 040	964	-7,3
davon						
0 bis unter 18 Jahren	530	432	409	253	126	-50,2
18 bis unter 65 Jahren	732	671	685	595	479	-19,5
65 Jahre und älter	596	573	707	943	1 005	6,6
davon						
deutsch	818	646	727	785	818	4,2
nicht deutsch	1 040	1 030	1 074	1 006	791	-21,4
Durchschnittsalter in Jahren	43,7	45,5	48,6	57,2	63,7	11,4
durchschnittliche Dauer des Hilfebezugs in Jahren	5,4	6,4	6,7	6,2	6,3	1,6
Hilfeempfänger je Bedarfsgemeinschaft	1,5	1,5	1,4	1,3	1,2	-7,7
Hilfeempfänger je 100 Einwohner	1,0	0,9	1,0	1,0	0,9	-10,0

Quelle: Landeshauptstadt Potsdam

05.05 Grundsicherung im Alter und bei Erwerbsminderung 2020 bis 2024

Merkmal	2020	2021	2022	2023	2024	Veränderung zum Vorjahr
	Anzahl					%
Bedarfsgemeinschaften	1 847	1 788	2 139	2 236	2 267	1,4
Hilfempfangener	2 055	1 978	2 355	2 462	2 492	1,2
davon						
männlich	1 122	1 025	1 200	1 250	1 282	2,6
weiblich	933	953	1 155	1 212	1 210	-0,2
davon						
0 bis unter 18 Jahren	19	16	12	8	7	-12,5
18 bis unter 65 Jahren	1 090	981	1 084	1 079	1 068	-1,0
65 Jahre und älter	946	981	1 259	1 375	1 417	3,1
davon						
deutsch	1 637	1 546	1 715	1 737	1 714	-1,3
nicht deutsch	418	432	640	725	778	7,3
Durchschnittsalter in Jahren	58,4	59,7	60,8	61,7	62,0	0,5
durchschnittliche Dauer des Hilfebezugs in Jahren	8,8	9,3	8,7	8,7	8,6	-1,1
Hilfempfangener je Bedarfsgemeinschaft	1,1	1,1	1,1	1,1	1,1	-
Hilfempfangener je 100 Einwohner	1,1	1,1	1,3	1,3	1,3	-

Quelle: Landeshauptstadt Potsdam

05.06 Asylbewerber 2020 bis 2024

Merkmal	2020	2021	2022	2023	2024	Veränderung zum Vorjahr
	Anzahl					%
Bedarfsgemeinschaften	512	461	466	349	286	-18,1
Hilfempfangener	1 116	1 044	1 063	711	523	-26,4
davon						
männlich	638	567	548	406	293	-27,8
weiblich	478	477	515	305	230	-24,6
davon						
0 bis unter 18 Jahren	454	454	468	273	168	-38,5
18 bis unter 65 Jahren	656	588	578	431	347	-19,5
65 Jahre und älter	6	2	17	7	8	14,3
davon aus						
Europa	465	473	514	290	160	-44,8
Afrika	259	230	193	130	117	-10,0
Asien	334	291	314	266	227	-14,7
Sonstige	58	50	42	25	19	-24,0
Durchschnittsalter in Jahren	22,9	22,8	24,1	24,2	26,1	7,9
durchschnittliche Dauer des Hilfebezugs in Jahren	4,0	4,9	4,7	4,9	3,7	-24,5
Hilfempfangener je Bedarfsgemeinschaft	2,2	2,3	2,3	2,0	1,8	-10,0
Hilfempfangener je 100 Einwohner	0,6	0,6	0,6	0,4	0,3	-25,0

Quelle: Landeshauptstadt Potsdam

05 Soziales und Gesundheit

Soziales

05.07 Wohngeld 2020 bis 2024 ¹

Merkmal	2020	2021	2022	2023	2024	Veränderung zum Vorjahr
	Anzahl					%
Personen	2 310	2 575	2 500	3 070	4 822	57,1
Haushalte	1 366	1 460	1 429	1 931	2 906	50,5
davon						
1-Personen-Haushalt	895	951	963	1 378	2 017	46,4
2-Personen-Haushalt	221	207	185	265	402	51,7
3-Personen-Haushalt	115	124	107	117	186	59,0
4-Personen-Haushalt und größer	135	178	174	171	301	76,0
Durchschnittsalter des Haushaltsvorstandes in Jahren	54,8	54,8	58,5	61,8	59,8	-3,2
durchschnittliche Wohnfläche in m ²	54,8	54,5	54,5	54,3	53,7	-1,1
durchschnittliche Wohnkosten in Euro	526,45	531,96	541,17	582,36	583,77	0,2
durchschnittliches Wohngeld in Euro	160,65	169,50	178,03	268,00	260,56	-2,8
Personen je Wohngeldhaushalt	1,7	1,8	1,8	1,6	1,7	6,3
Personen mit Wohngeld je 100 Einwohner	1,3	1,4	1,3	1,6	2,6	62,5

¹ Am 1. Januar 2023 ist die Wohngeldreform 2023 in Kraft getreten, durch die wesentlich mehr Menschen Wohngeld in Anspruch nehmen können.

Quelle: Landeshauptstadt Potsdam

05.08 Wohnberechtigungsscheine 2020 bis 2024

Merkmal	2020	2021	2022	2023	2024	Veränderung zum Vorjahr ¹
	Anzahl					%
Personen	7 214	8 422	8 321	10 205	9 223	-9,6
darunter						
mitziehende Kinder	2 626	3 135	3 106	3 686	3 199	-13,2
Haushalte	3 532	4 077	3 982	4 976	4 656	-6,4
davon						
1-Personen-Haushalt	1 874	2 179	2 114	2 631	2 631	-
2-Personen-Haushalt	682	752	717	971	827	-14,8
3-Personen-Haushalt	394	433	441	571	489	-14,4
4-Personen-Haushalt und größer	582	713	710	803	709	-11,7
Durchschnittsalter des Haushaltsvorstandes in Jahren	38,9	38,9	39,2	39,2	38,3	-2,3
Versorgungsquote in %	16,5	14,8	14,9	13,6	10,6	-3,0
Personen je Haushalt mit WBS	2,0	2,1	2,1	2,1	2,0	-4,8
Kinder je Haushalt mit WBS	0,7	0,8	0,8	0,7	0,7	-
Personen mit WBS je 100 Einwohner	4,0	4,6	4,5	5,4	4,9	-9,3

¹ Bei Angaben in % wird die Veränderung zum Vorjahr in Prozentpunkten ausgewiesen.

Quelle: Landeshauptstadt Potsdam

05.09 Wohnungslose Haushalte Januar 2023 bis Januar 2025

Merkmal	2023	2024	2025	Veränderung zum Vorjahr
	Anzahl			%
Haushalte	957	1 212	1 382	14,0
davon				
alleinstehend	585	844	950	12,6
darunter				
männlich	368	565	650	15,0
weiblich	217	277	297	7,2
alleinerziehend	172	165	202	22,4
Mehrpersonenhaushalt mit Kindern	130	136	153	12,5
Mehrpersonenhaushalt ohne Kinder	70	67	77	14,9
durchschnittliche Haushaltsgröße	1,7	1,6	1,7	6,3

Quelle: Landeshauptstadt Potsdam

05.10 Wohnungslose Personen Januar 2023 bis Januar 2025

Merkmal	2023	2024	2025	Veränderung zum Vorjahr
	Anzahl			%
Personen	1 673	1 953	2 365	21,1
darunter				
männlich	844	1 062	1 282	20,7
weiblich	829	888	1 080	21,6
davon				
0 bis unter 18 Jahren	477	505	684	35,4
18 bis unter 27 Jahren	231	341	407	19,4
27 bis unter 65 Jahren	847	983	1 143	16,3
65 Jahre und älter	118	124	131	5,6
Altersdurchschnitt in Jahren	32,0	31,7	30,4	-4,1
Wohnungslose je 100 Einwohner	0,9	1,0	1,3	20,8
durchschnittliche Aufenthaltsdauer in der Unterkunft in Jahren	1,2	1,4	1,5	7,1

Quelle: Landeshauptstadt Potsdam

05.11 Wohnungslose Personen nach Haushaltstyp und Aufenthaltsdauer in der Unterkunft Januar 2025

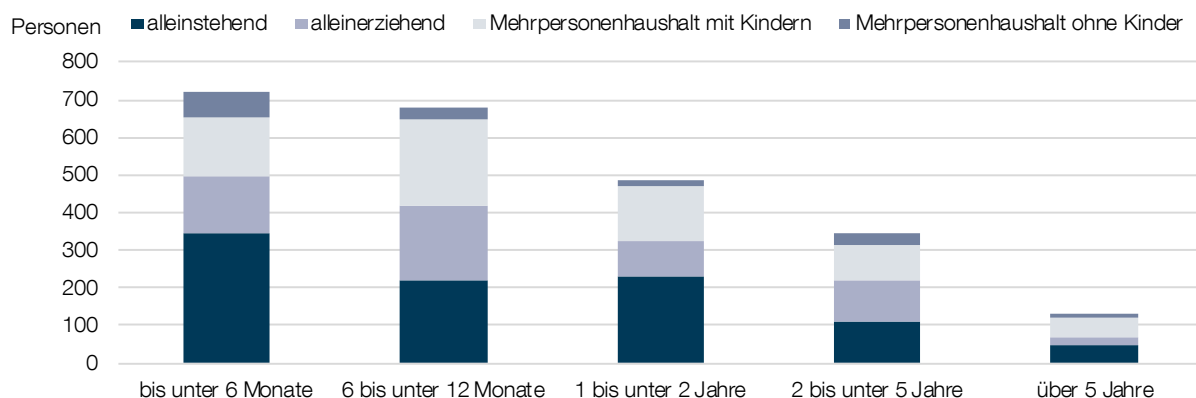

Quelle: Landeshauptstadt Potsdam

05 Soziales und Gesundheit

Soziales

05.12 Menschen mit Behinderung 2020 bis 2024

Merkmal	2020	2021	2022	2023	2024	Veränderung zum Vorjahr ¹
	Anzahl					%
Personen	24 754	24 545	24 874	24 544	22 658	-7,7
davon						
männlich	11 483	11 388	11 580	.	.	x
weiblich	13 271	13 157	13 294	.	.	x
davon						
GdB 30	4 787	4 870	5 045	5 081	5 105	-0,5
GdB 40	2 609	2 623	2 676	2 712	2 646	-2,4
GdB 50	5 552	5 602	5 733	5 626	5 461	-2,9
GdB 60	2 629	2 609	2 611	2 529	2 325	-8,1
GdB 70	1 798	1 754	1 727	1 684	1 497	-11,1
GdB 80	2 422	2 393	2 410	2 342	2 128	-9,1
GdB 90	990	922	875	857	678	-20,9
GdB 100	3 967	3 772	3 797	3 713	2 818	-24,1
Anteil an den Einwohnern in %	13,6	13,4	13,4	13,1	12,1	-1,0

¹ Bei Angaben in % wird die Veränderung zum Vorjahr in Prozentpunkten ausgewiesen.

Quelle: Landesamt für Soziales und Versorgung des Landes Brandenburg

05.13 Menschen mit Behinderung nach Grad der Behinderung 2024

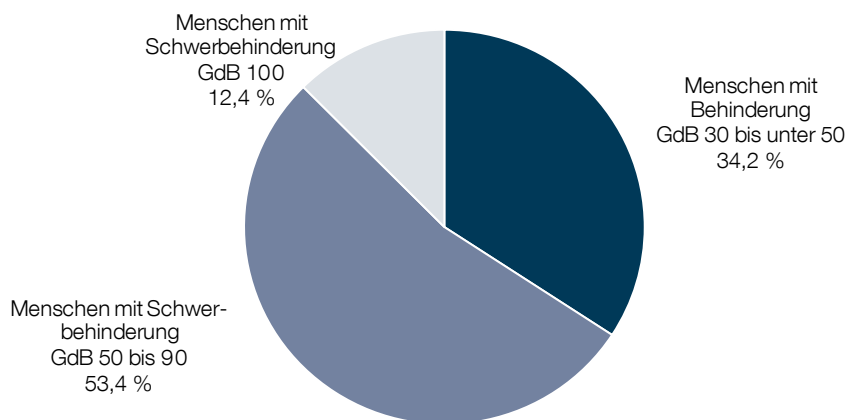

Quelle: Landesamt für Soziales und Versorgung des Landes Brandenburg

05.14 Menschen mit Behinderung nach Altersgruppen 2024

Altersgruppe	Menschen mit Behinderung			
	Insgesamt	Anteil an den Einwohnern der jeweiligen Personengruppe	darunter Schwerbehinderte	
			Insgesamt	Anteil an den Einwohnern der jeweiligen Personengruppe
	Anzahl	%	Anzahl	%
0 bis unter 20 Jahren	752	2,1	550	1,5
20 bis unter 65 Jahren	9 785	8,6	5 643	5,0
65 Jahre und älter	12 121	31,8	8 714	22,9
Insgesamt	22 658	12,1	14 907	7,9

Quelle: Landesamt für Soziales und Versorgung des Landes Brandenburg

05.15 Menschen mit Behinderung in den Postleitzahlgebieten 2024

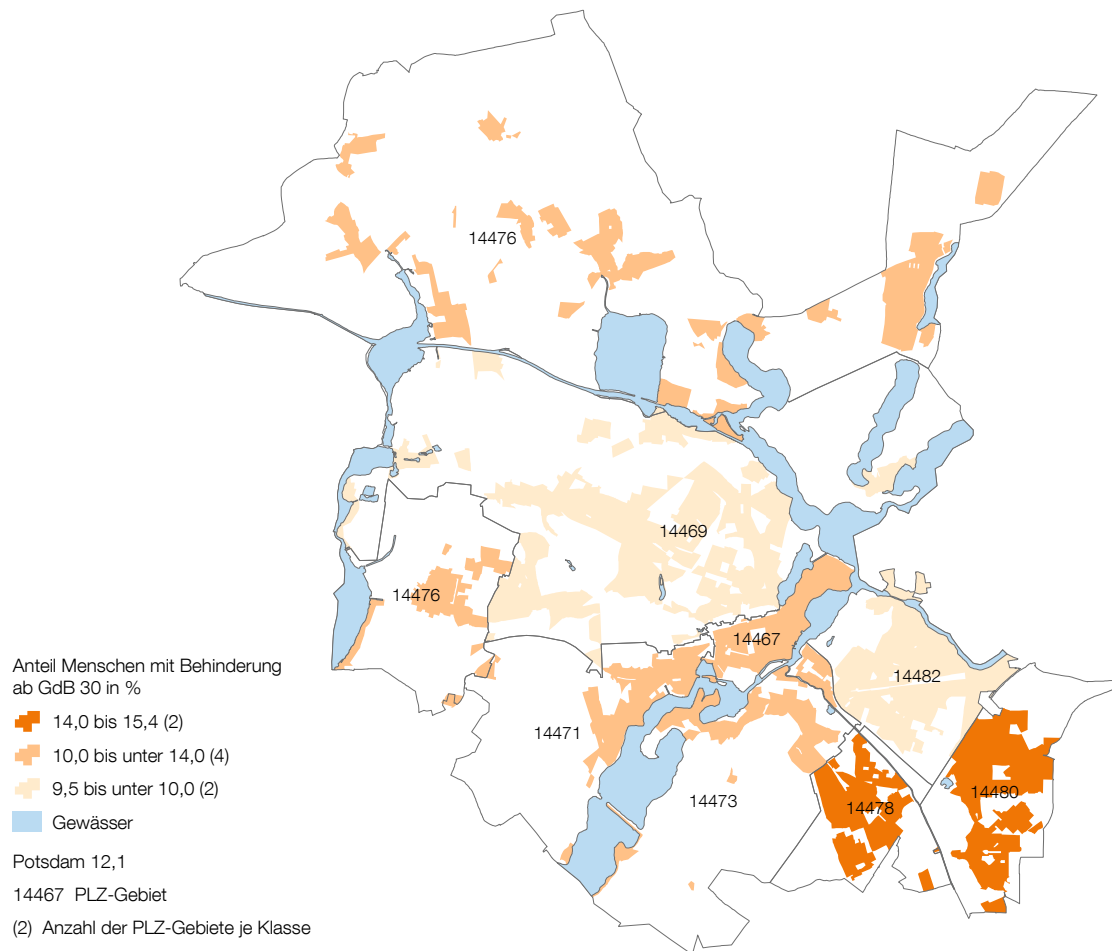

Quelle: Landesamt für Soziales und Versorgung des Landes Brandenburg

05.16 Menschen mit Schwerbehinderung 2020 bis 2024

Merkmal	2020	2021	2022	2023	2024	Veränderung zum Vorjahr ¹
	Anzahl					%
Personen	17 358	17 052	17 153	16 751	14 907	-11,0
davon						
männlich	8 291	8 168	8 261	8 056	7 064	-12,3
weiblich	9 067	8 884	8 892	8 695	7 843	-9,8
Anteil an den Einwohnern in %	9,5	9,3	9,2	8,9	7,9	-1,0

¹ Bei Angaben in % wird die Veränderung zum Vorjahr in Prozentpunkten ausgewiesen.

Quelle: Landesamt für Soziales und Versorgung des Landes Brandenburg

05 Soziales und Gesundheit

Soziales

05.17 Merkzeichen im Schwerbehindertenausweis 2020 bis 2024

Ausweismerkzeichen	2020	2021	2022	2023	2024	Veränderung zum Vorjahr
	Anzahl					%
B - Begleitperson	4 276	4 022	3 928	3 314	2 830	-14,6
G - gehbehindert	7 882	7 514	7 373	6 231	5 349	-14,2
aG - außerordentlich gehbehindert	1 703	1 579	1 527	1 219	945	-22,5
Bl - blind	232	213	209	191	168	-12,0
H - hilflos	2 011	1 897	1 883	1 579	1 384	-12,3
RF - Rundfunkbeitragsermäßigung	2 183	2 072	2 051	1 803	1 595	-11,5
Gl - gehörlos	235	223	246	242	255	5,4
TBl - taubblind	16	14	14	12	.	x
Freifahrtmöglichkeit	7 387	7 056	6 919	7 001	6 132	-12,4

Quelle: Landesamt für Soziales und Versorgung des Landes Brandenburg

05.18 Empfänger von Eingliederungshilfen 2022 bis 2024 ¹

Merkmal	2022	2023	2024	Veränderung zum Vorjahr
	Anzahl			%
SGB IX	1 530	1 670	1 755	5,1
davon				
männlich	920	1 010	1 060	5,0
weiblich	610	660	690	4,5
davon				
0 bis unter 18 Jahren	455	515	580	12,6
18 bis unter 40 Jahren	425	460	470	2,2
40 bis unter 65 Jahren	570	600	595	-0,8
65 Jahre und älter	85	95	110	15,8
darunter				
Nichtdeutsche	90	105	135	28,6
und zwar				
Leistungen zur Teilhabe am Arbeitsleben	400	410	380	-7,3
Leistungen zur Teilhabe an Bildung	145	175	200	14,3
Leistungen zur sozialen Teilhabe	1 180	1 285	1 370	6,6

¹ Zu Zwecken der Geheimhaltung erfolgt die Veröffentlichung der Ergebnisse unter Anwendung der 5er-Rundung. Der Gesamtwert SGB IX kann von der Summe der Einzelwerte abweichen.

Quelle: Amt für Statistik Berlin-Brandenburg

05.19 Ausgaben und Einnahmen für soziale Leistungen 2020 bis 2024

Merkmal	2020	2021	2022	2023	2024	Veränderung zum Vorjahr
	1 000 Euro					%
SGB XII						
Bruttoausgaben	13 815	13 915	13 212	16 914	21 512	27,2
davon						
Hilfe zum Lebensunterhalt	2 461	2 730	2 962	3 993	4 581	14,7
Hilfe zur Pflege	7 872	8 447	6 650	8 936	11 161	24,9
Hilfe zur Überwindung sozialer Schwierigkeiten	1 241	1 361	1 034	1 219	1 172	-3,9
Hilfe zur Gesundheit	2 241	1 377	2 565	2 765	4 599	66,3
Einnahmen	759	885	1 018	996	1 509	51,5
Nettoausgaben	13 056	13 030	12 194	15 918	20 003	25,7
AsylbLG						
Bruttoausgaben	7 282	9 556	13 918	11 824	6 543	-44,7
davon						
Leistungen in besonderen Fällen	6 149	8 525	7 080	6 243	4 618	-26,0
Grundleistungen	689	642	5 416	981	1 052	7,2
Leistungen bei Krankheit	368	298	1 126	4 500	811	-82,0
Arbeitsgelegenheiten	27	26	9	7	12	71,4
sonstige Leistungen	50	66	288	93	50	-46,2
Einnahmen	124	209	764	1 605	631	-60,7
Nettoausgaben	7 157	9 347	13 154	10 219	5 913	-42,1
SGB IX						
Bruttoausgaben	36 081	36 013	41 177	48 170	59 669	23,9
Einnahmen	1 161	870	804	803	990	23,3
Nettoausgaben	34 920	35 143	40 373	47 368	58 679	23,9
Wohngeld						
Ausgaben	3 293	3 739	4 967	9 527	13 543	91,8

Quelle: Amt für Statistik Berlin-Brandenburg

05 Soziales und Gesundheit

Gesundheit

05.20 Ambulant tätige Ärzte nach Arztgruppen 2020 bis 2024

Arztgruppe	2020	2021	2022	2023	2024
Anästhesisten	13	13	16	16	17
Augenärzte	22	18	20	22	24
Chirurgen und Orthopäden	43	39	39	41	43
Fachinternisten	56	52	48	56	58
Frauenärzte	37	36	39	41	42
Hausärzte	130	131	137	138	139
Hautärzte	10	10	12	13	15
HNO-Ärzte	16	13	14	15	15
Humangenetiker	3	2	2	2	1
Kieferorthopäden ¹	7	10	11	12	12
Kinder- und Jugendpsychiater	6	5	6	6	7
Kinderärzte	26	26	28	29	27
Laborärzte	7	7	6	7	9
Nervenärzte/Psychotherapeuten	141	138	145	158	164
Neurochirurgen	6	6	6	6	6
Nuklearmediziner	4	4	5	4	3
Pathologen	6	5	5	3	6
Physikalische- und Rehabilitations-Mediziner	3	3	3	3	3
Radiologen	18	17	18	18	18
Strahlentherapeuten	4	5	5	5	6
Urologen	8	8	8	9	9
Zahnärzte ¹	124	182	187	189	189
Insgesamt	690	730	760	793	813

¹ Seit 2021 werden die Kieferorthopäden und Zahnärzte inklusive der in der Niederlassung angestellten Ärzte berücksichtigt.

Quelle: Kassenärztliche und Kassenzahnärztliche Vereinigung Brandenburg

05.21 Ambulante Versorgungssituation nach Fachrichtungen 2024

Fachrichtung	Versorgungsstand		
	Einwohner je Arzt (regionalisierte Verhältniszahl)	Ärzte	Versorgungsgrad in % ¹
Allgemeinmedizin (Hausärzte)	1 636	139,4	108,4
Augenheilkunde	12 597	16,5	111,1
Chirurgie/Orthopädie	9 365	27,0	135,1
Dermatologie	21 443	10,5	120,3
Frauenheilkunde	3 651	29,3	110,1
HNO-Heilkunde	17 439	12,0	111,8
Kinder- und Jugendmedizin	2 045	21,0	129,8
Nervenheilkunde	13 898	15,8	117,0
Psychotherapie	3 154	80,9	136,4
Urologie	27 268	8,0	116,6

¹ Der Versorgungsgrad wird auf der Grundlage der Bedarfsplanungs-Richtlinie des Gemeinsamen Bundesausschusses berechnet. Durch die Kassenärztliche Vereinigung des Landes Brandenburg werden nur ausgewählte Arztgruppen für die Landeshauptstadt Potsdam ausgewiesen.

Quelle: Kassenärztliche Vereinigung Brandenburg

05.22 Apotheken und Apotheker 2020 bis 2024

Merkmal	2020	2021	2022	2023	2024
Apotheken	43	43	40	39	38
davon					
öffentliche Apotheken	42	42	39	38	37
Krankenhausapotheken	1	1	1	1	1
Apotheker	168	181	176	185	189
davon					
in öffentlichen Apotheken	134	135	127	139	141
in Krankenhausapotheken	11	12	13	10	11
in anderen Bereichen	23	34	36	36	37

Quelle: Landesapothekenkammer Brandenburg

05.23 Versorgungsquote medizinischer Betreuung 2020 bis 2024

Versorgungsart	2020	2021	2022	2023	2024	Veränderung zum Vorjahr
	Einwohner je Arzt/Apotheke					%
Hausarzt	1 402	1 400	1 360	1 357	1 351	-0,4
Zahnarzt	1 470	1 008	996	991	994	0,3
Apotheke	4 238	4 265	4 657	4 803	4 943	2,9

Quelle: Kassenärztliche und Kassenzahnärztliche Vereinigung Brandenburg, Landesapothekenkammer Brandenburg, Landeshauptstadt Potsdam

05 Soziales und Gesundheit

Gesundheit

05.24 Belegung der Krankenhäuser 2024

Einrichtung	Betten		Auslastungs- grad	Fallzahl	durchschn. Verweildauer
	Insgesamt	durchschn. belegt			
	Anzahl		%	Anzahl	Tage
Klinikum "Ernst von Bergmann"	940	752	80,0	40 352,5	6,8
davon					
Kopf- und Hautzentrum	64	53	83,2	6 707,5	2,9
Zentrum für Chirurgie	310	218	70,3	15 366,0	5,2
Zentrum für Innere Medizin	322	266	82,9	13 536,5	7,2
Zentrum für Psychiatrie, Neurologie und Neurochirurgie	245	215	87,6	4 742,5	16,5
Evangelisches Krankenhaus für Altersmedizin	131	94	71,7	1 951	16,2
davon					
Krankenhaus	90	71	79,0	1 399	18,7
Tagesklinik	41	23	56,0	552	10,0
St.-Josefs-Krankenhaus Potsdam	248	172	69,2	12 050	5,2
davon					
Chirurgie	66	44	66,3	2 772	5,8
Gynäkologie/Geburtshilfe	19	11	58,9	1 968	2,1
Innere Medizin	125	94	75,4	5 880	5,9
Neurologie	38	23	59,1	1 430	5,8
Oberlinhaus/Orthopädie	145	77	53,0	4 586	5,8
davon					
stationär	112	65	58,5	4 404	5,4
teilstationär	33	11	34,4	182	15,6

Quelle: Klinikum „Ernst von Bergmann“, Evangelisches Krankenhaus für Altersmedizin, St.-Josefs-Krankenhaus, Oberlinhaus

05.25 Fallzahlen und durchschnittliche Verweildauer in den Krankenhäusern 2020 bis 2024

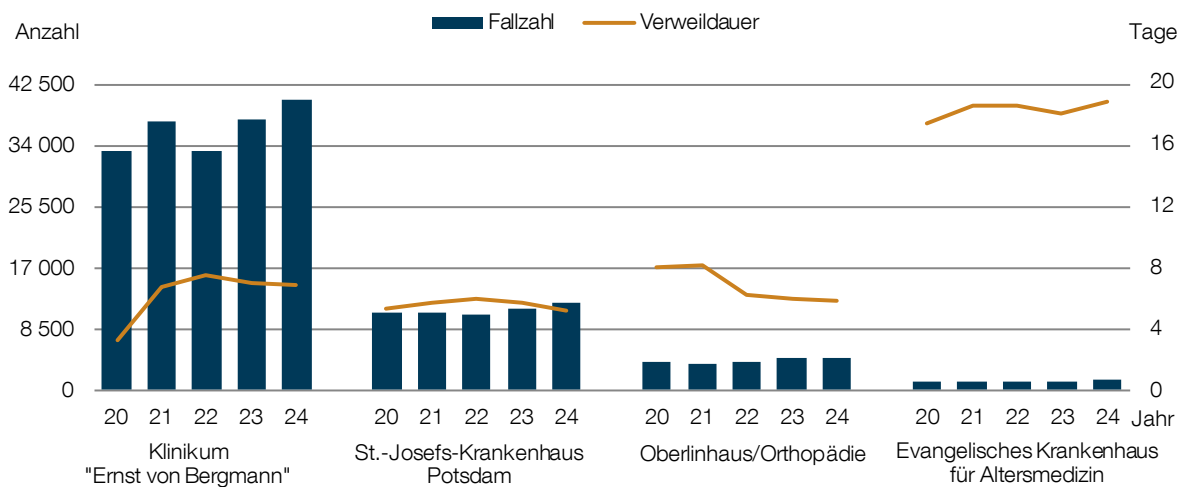

Quelle: Klinikum „Ernst von Bergmann“, Evangelisches Krankenhaus für Altersmedizin, St.-Josefs-Krankenhaus, Oberlinhaus

05.26 Ärzte und Patienten in den Krankenhäusern 2020 bis 2024

Krankenhaus	2020	2021	2022	2023	2024	Veränderung zum Vorjahr
	Anzahl					%
Klinikum "Ernst von Bergmann"						
Ärzte	414	427	419	429	441	2,8
Patienten	29 519	33 641	33 486	37 889	40 527	7,0
Evangel. Krankenhaus für Altersmedizin						
Ärzte	12	12	13	13	15	15,4
Patienten	1 366	1 530	1 479	1 703	1 951	14,6
St.-Josefs-Krankenhaus						
Ärzte	84	84	89	89	94	5,6
Patienten	11 237	10 798	10 653	11 245	12 050	7,2
Oberlinhaus/Orthopädie						
Ärzte	51	47	50	53	55	3,8
Patienten	3 798	3 756	3 931	4 384	4 586	4,6

Quelle: Klinikum „Ernst von Bergmann“, Evangelisches Krankenhaus für Altersmedizin, St.-Josefs-Krankenhaus, Oberlinhaus

05.27 Erstkontakte im sozialpsychiatrischen Dienst 2020 bis 2024

Merkmal	2020	2021	2022	2023	2024	Veränderung zum Vorjahr
	Anzahl					%
Erstkontakte	233	249	317	322	377	17,1
davon						
männlich	122	141	169	170	206	21,2
weiblich	111	108	148	152	171	12,5
davon						
0 bis unter 18 Jahren ¹	.	.	51	7	10	42,9
18 bis unter 25 Jahren	41	60	58	65	64	-1,5
25 bis unter 35 Jahren	45	36	40	53	66	24,5
35 bis unter 45 Jahren	40	39	40	52	60	15,4
45 bis unter 65 Jahren	61	62	64	77	82	6,5
65 Jahre und älter	46	48	61	57	88	54,4
ohne Angabe	-	4	3	11	7	-36,4

¹ Eine Aussage zu den Erstkontakten der Altersgruppe 0 bis unter 18 Jahren war in den Jahren 2020 und 2021 nicht möglich, da diese in der Fachsoftware nicht mehr erfasst wurden. Seit 2023 gelten zudem andere Zuständigkeiten des sozialpsychiatrischen Dienstes innerhalb dieser Altersgruppe. Personen mit dem Geschlecht divers wurden aus datenschutzrechtlichen Gründen nach dem Zufallsprinzip verteilt.

Quelle: Landeshauptstadt Potsdam

05 Soziales und Gesundheit

Gesundheit

05.28 Leistungsempfänger nach dem Pflegeversicherungsgesetz 2015 bis 2023

Merkmal	2015	2017	2019	2021	2023	Veränderung zu 2021
	Anzahl					%
Leistungsempfänger	5 300	6 565	7 525	8 875	10 080	13,6
davon						
vollstationäre Pflege	1 424	1 568	1 718	1 642	1 673	1,9
ambulante Pflege ¹	1 513	1 869	1 826	1 999	2 117	5,9
Pflegegeld ²	2 363	3 128	3 573	4 193	5 091	21,4
mit Pflegegrad 1 und ausschließlich landesrechtlichen bzw. ohne Leistungen ³	-	-	408	1 041	1 199	15,2
Leistungsempfänger je 100 Einwohner	3,2	3,7	4,2	4,8	5,4	0,6

¹ Ab 2019 einschließlich durch ambulante Betreuungsdienste versorgte Pflegebedürftige. Sofern Pflegebedürftige Leistungen eines ambulanten Pflegedienstes und z. B. parallel eines ambulanten Betreuungsdienstes erhalten, kann es zu Doppelzählungen kommen.

² Ohne Empfänger von Kombinationsleistungen, die bereits bei der ambulanten oder stationären Pflege berücksichtigt sind.

³ Pflegebedürftige des Pflegegrades 1, die ausschließlich Leistungen der nach Landesrecht anerkannten Angebote zur Unterstützung im Alltag bzw. ohne Leistungen der ambulante Pflege- / Betreuungsdienste oder Pflegeheime bekommen.

Quelle: Amt für Statistik Berlin-Brandenburg

05.29 Leistungsempfänger nach dem Pflegeversicherungsgesetz 2001 bis 2023

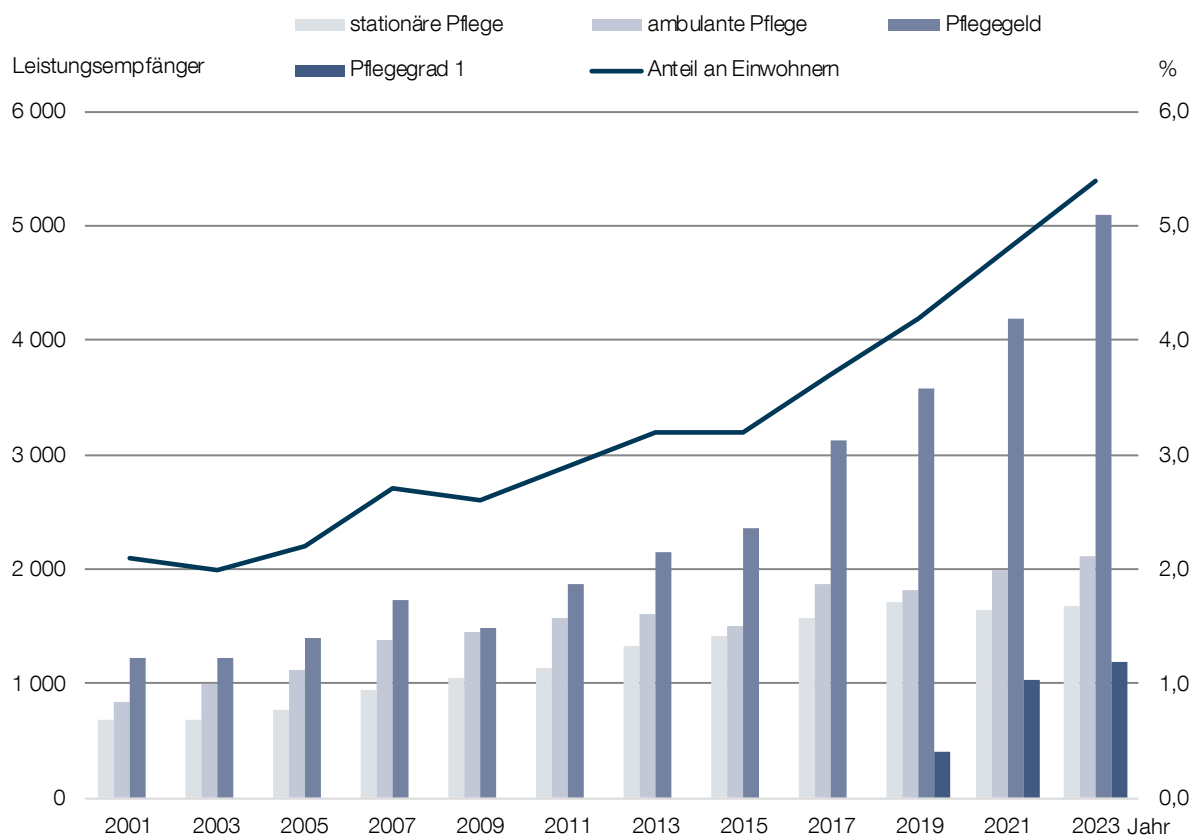

Quelle: Amt für Statistik Berlin-Brandenburg

05.30 Leistungsempfänger nach Art der Versorgung 2023

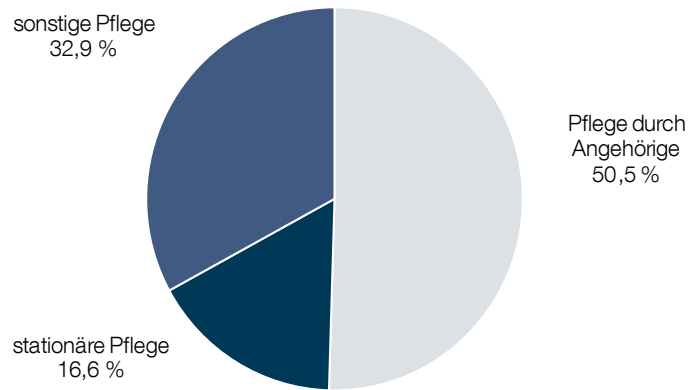

Quelle: Amt für Statistik Berlin-Brandenburg

05.31 Leistungsempfänger nach Pflegegrad 2023

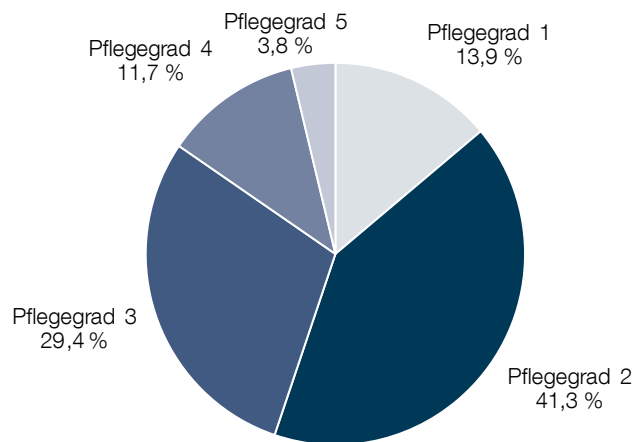

Quelle: Amt für Statistik Berlin-Brandenburg

05.32 Pflegegeldempfänger nach Pflegegrad 2019 bis 2023

Merkmal	2019	2021	2023		Veränderung zu 2021
	Anzahl		%		
Pflegegeldempfänger	4 386	5 081	5 974	100,0	17,6
davon					
Pflegegrad 2	2 465	2 831	3 274	54,8	15,6
Pflegegrad 3	1 364	1 652	2 015	33,7	22,0
Pflegegrad 4	436	471	544	9,1	15,5
Pflegegrad 5	121	127	141	2,4	11,0
darunter ausschließlich Pflegegeld	3 573	4 193	5 091	85,2	21,4

Quelle: Amt für Statistik Berlin-Brandenburg

05.35 Stationäre und ambulante Pflegeeinrichtungen 2023

- | | | | |
|----------------------|--|--|-------------------|
| 11 Bornim | 31 Brandenburger Vorstadt | 61 Templiner Vorstadt | 81 Uetz-Paaren |
| 12 Nedlitz | 32 Potsdam West | 62 Teltower Vorstadt | 82 Marquardt |
| 13 Bornstedt | | 63 Schlaatz | 83 Satzkorn |
| 14 Sacrow | 41 Nördliche Innenstadt | 64 Waldstadt I und
Industriegelände | 84 Fahrland |
| 15 Eiche | 43 Zentrum Ost und Nuthepark | 65 Waldstadt II | 85 Neu Fahrland |
| 16 Grube | 44 Hauptbahnhof und
Brauhausberg Nord | | 86 Groß Glienicke |
| 17 Golm | | 71 Stern | |
| 21 Nauener Vorstadt | 51 Klein Glienicke | 72 Drewitz | |
| 22 Jägervorstadt | 52 Babelsberg Nord | 73 Kirchsteigfeld | |
| 23 Berliner Vorstadt | 53 Babelsberg Süd | | |

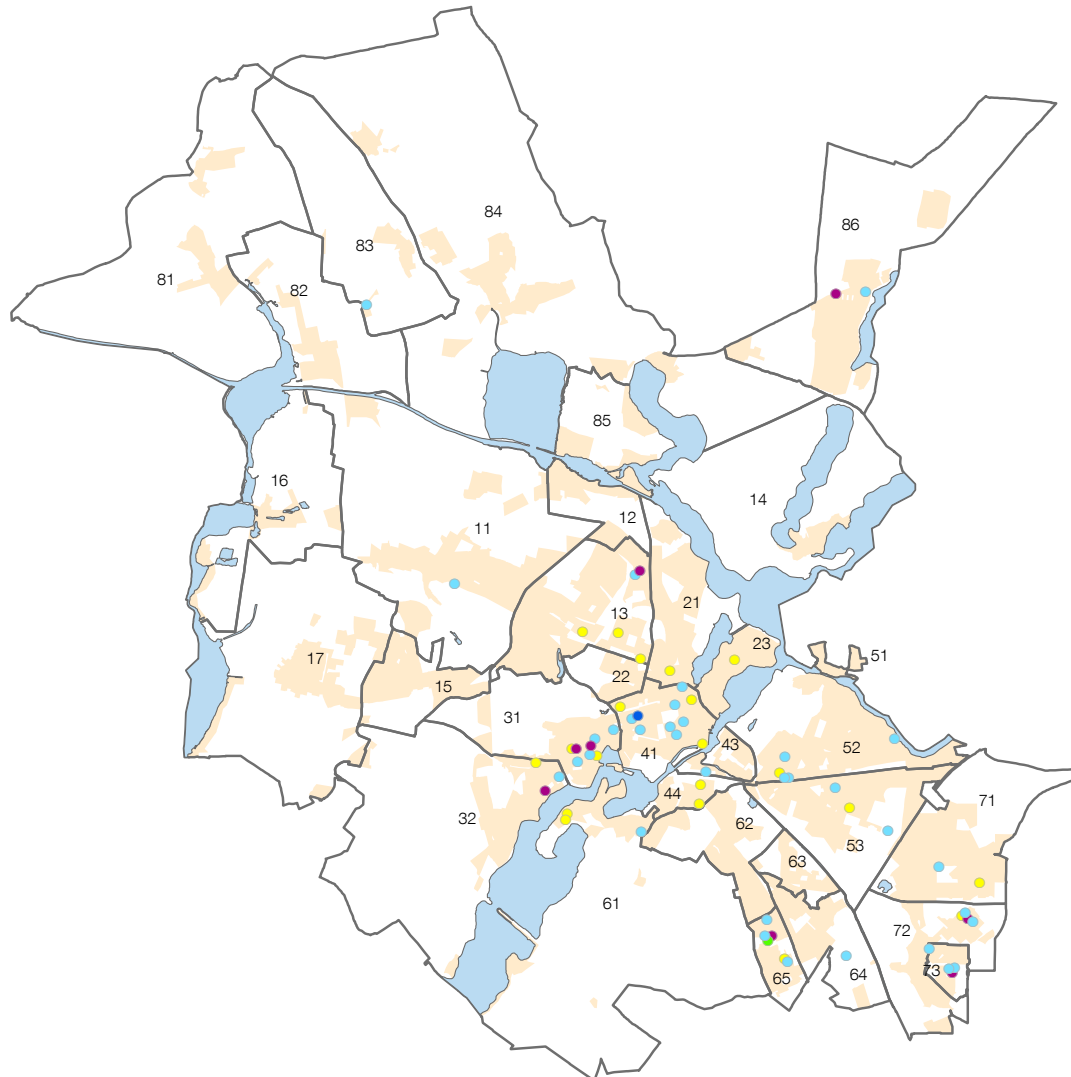

Pflegeeinrichtungen

- Pflegeheim (20)
- Pflegeheim mit Kurzzeitpflege (1)
- Kurzzeitpflege (1)
- Tagespflege (8)
- Ambulanter Pflege- und Betreuungsdienst (34)

- 11 Stadtteil mit Nummer
- bewohnte Fläche
- Gewässer
- (17) Anzahl der Einrichtungen

Quelle: Amt für Statistik Berlin-Brandenburg

05 Soziales und Gesundheit

Gesundheit

05.33 Stationäre Pflege 2015 bis 2023

Merkmal	2015	2017	2019	2021	2023	Veränderung zu 2021
	Anzahl					%
Pflegeheime	23	28	29	30	30	-
verfügbare Pflegeplätze	1 621	1 830	1 984	1 985	1 943	-2,1
davon						
vollstationäre Pflege	1 498	1 722	1 850	1 839	1 809	-1,6
Tages- und Nachtpflege	123	108	134	146	134	-8,2
Pflegebedürftige	1 605	1 743	1 952	1 892	1 944	2,7
Personal in Pflegeheimen	954	1 083	1 093	1 180	1 183	0,3
davon						
Vollzeitbeschäftigte	300	381	406	423	423	-
Teilzeitbeschäftigte	603	653	638	689	698	1,3
Praktikanten/Auszubildende	51	49	49	68	62	-8,8

Quelle: Amt für Statistik Berlin-Brandenburg

05.34 Ambulante Pflege 2015 bis 2023

Merkmal	2015	2017	2019	2021	2023	Veränderung zu 2021
	Anzahl					%
Pflegedienste	29	31	34	38	34	-10,5
Pflegebedürftige	1 513	1 869	1 826	1 999	2 117	5,9
davon						
männlich	478	634	584	623	727	16,7
weiblich	1 035	1 235	1 242	1 376	1 390	1,0
Personal in Pflegediensten	715	656	735	868	735	-15,3
davon						
Vollzeitbeschäftigte	326	285	320	380	316	-16,8
Teilzeitbeschäftigte	371	355	395	473	413	-12,7
Praktikanten/Auszubildende	18	16	20	15	6	-60,0

Quelle: Amt für Statistik Berlin-Brandenburg

05 Soziales und Gesundheit

Gesundheit

05.36 Sterbefälle nach Todesursachen 2020 bis 2024

Todesursachen	2020	2021	2022	2023	2024	Veränderung zum Vorjahr
	Anzahl					%
Krankheiten des Kreislaufsystems	604	584	656	630	530	-15,9
bösartige Neubildungen	451	403	452	450	464	3,1
Krankheiten des Atmungssystems	107	86	107	89	111	24,7
Symptome und abnorme klinische und Laborbefunde, die nicht klassifiziert sind	109	79	107	110	101	-8,2
Krankheiten des Verdauungssystems	80	90	99	113	97	-14,2
Verletzungen, Vergiftungen, andere Folgen äußerer Ursachen	113	125	119	125	113	-9,6
Krankheiten des Urogenitalsystems	58	55	44	41	43	4,9
Ernährungs- und Stoffwechselkrankheiten	65	74	54	49	50	2,0
infektiöse und parasitäre Krankheiten	32	30	29	22	35	59,1
übrige und sonstige nicht aufgegliederte Krankheiten	329	353	322	339	315	-7,1
Insgesamt	1 948	1 879	1 989	1 968	1 859	-5,5

Quelle: Amt für Statistik Berlin-Brandenburg

05.37 Sterbefälle nichtnatürlicher Todesursachen 2020 bis 2024

Todesursachen	2020	2021	2022	2023	2024	Veränderung zum Vorjahr
Verletzungen, Vergiftungen, andere Folgen äußerer Ursachen	113	125	119	125	113	-12
davon						
männlich	58	72	67	67	56	-11
weiblich	55	53	52	58	57	-1
darunter						
Transportmittelunfälle	4	7	3	5	8	3
Stürze	50	39	49	46	57	11
vorsätzliche Selbstbeschädigung	27	22	21	34	27	-7
davon						
männlich	18	13	16	24	13	-11
weiblich	9	9	5	10	14	4

Quelle: Amt für Statistik Berlin-Brandenburg

6 | Bildung und Erziehung

Bildung

Allgemeinbildende Schulen
Berufliche Schulen
Fach- und Hochschulen
Universität
Musikschule
Volkshochschule
Wissenschaftsetage
Lehrkräfte

Erziehung

Elterngeld
Kindertagesstätten
Jugendhilfe

Schulabgänger nach Art des
Abschlusses am Ende des
Schuljahres 2023/24

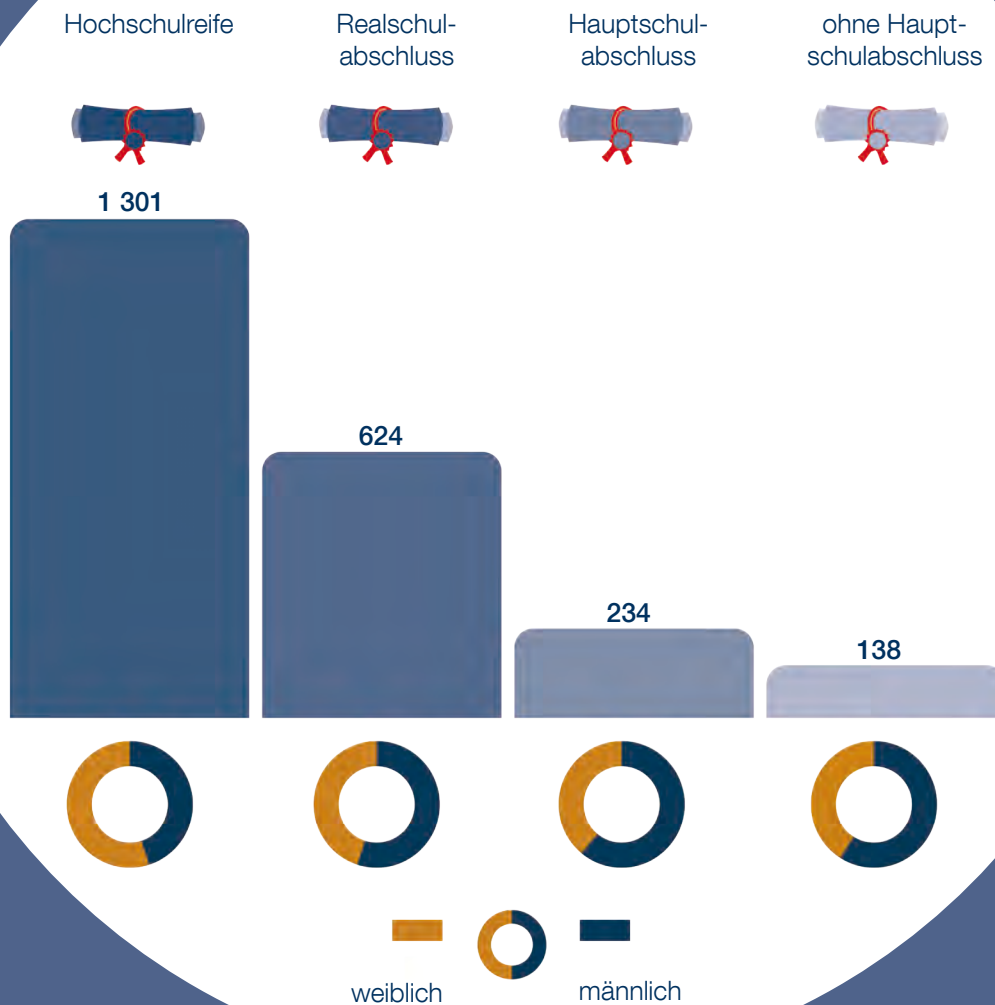

Inhalt	Seite
Bildung	
06.01 Schulen und Schüler nach Trägerschaft und Schulformen in den Schuljahren 2022/23 bis 2024/25	147
06.02 Schüler nach Schulformen in den Schuljahren 2015/16 bis 2024/25	147
06.03 Schüler nach Schulformen und Klassenstufen in kommunaler Trägerschaft in den Schuljahren 2022/23 bis 2024/25	148
06.04 Schüler nach Schulformen und Klassenstufen in freier Trägerschaft in den Schuljahren 2022/23 bis 2024/25	149
06.05 Schüler nach Klassenstufen in kommunaler und freier Trägerschaft in den Schuljahren 2015/16 bis 2024/25	149
06.06 Schulabgänger nach Art des Abschlusses am Ende der Schuljahre 2019/20 bis 2023/24	150
06.07 Schüler an beruflichen Schulen nach Bildungsgängen in den Ausbildungsjahren 2015/16 bis 2024/25	150
06.08 Schüler an beruflichen Schulen nach Bildungsgängen in den Ausbildungsjahren 2015/16 bis 2024/25	150
06.09 Schulabgänger an beruflichen Schulen nach Bildungsgängen in den Ausbildungsjahren 2014/15 bis 2023/24	151
06.10 Lehrkräfte an allgemeinbildenden Schulen in den Schuljahren 2020/21 bis 2024/25	151
06.11 Lehrkräfte an allgemeinbildenden Schulen nach Schulformen 2020/21 bis 2024/25	151
06.12 Lehrkräfte an beruflichen Schulen in den Ausbildungsjahren 2020/21 bis 2024/25	152
06.13 Studierende in den Wintersemestern 2020/21 bis 2024/25	152
06.14 Studierende an ausgewählten Hochschuleinrichtungen in den Wintersemestern 2015/16 bis 2024/25	152
06.15 Studierende an der Universität Potsdam nach Fachrichtungen und angestrebtem Abschluss im Wintersemester 2024/25	153
06.16 Studierende an der Universität Potsdam nach Fakultäten im Wintersemester 2024/25	154
06.17 Weibliche Studierende an der Universität Potsdam nach Fakultäten im Wintersemester 2024/25	154
06.18 Studierende der Universität Potsdam im Wintersemester 2024/25 nach dem Bundesland des Erwerbs der Hochschulzugangsberechtigung	155
06.19 Studierende an der Filmuniversität Babelsberg <i>KONRAD WOLF</i> nach Fachrichtungen in den Wintersemestern 2020/21 bis 2024/25	156
06.20 Studierende an der Fachhochschule Potsdam nach Fachbereichen in den Wintersemestern 2020/21 bis 2024/25	156
06.21 Abschlüsse an den Universitäten in den Prüfungsjahren 2020 bis 2024	157
06.22 Abschlüsse an den Fachhochschulen in den Prüfungsjahren 2020 bis 2024	158
06.23 Hochschulpersonal 2020 bis 2024	159
06.24 Schüler der Städtischen Musikschule „Johann Sebastian Bach“ nach Altersgruppen 2020 bis 2024	159
06.25 Schüler der Städtischen Musikschule „Johann Sebastian Bach“ nach Ausbildungsrichtungen 2020 bis 2024	160

06 Bildung und Erziehung

Inhalt

Inhalt	Seite
06.26 Schüler der Städtischen Musikschule „Johann Sebastian Bach“ nach Ausbildungsrichtungen 2024	160
06.27 Kurse an der Volkshochschule 2020 bis 2024	161
06.28 Kursteilnehmende an der Volkshochschule 2020 bis 2024	161
06.29 Kursteilnehmende an der Volkshochschule nach Altersgruppen 2024	161
06.30 Kursteilnehmende an der Volkshochschule nach Programmbereichen und Geschlecht 2024	162
06.31 Veranstaltungen und Besuchende der Wissenschaftsetage (WIS) im Bildungsforum 2020 bis 2024	162
Erziehung	
06.32 Kindertagesbetreuung 2020 bis 2024	163
06.33 Besuchsquoten in Kindertageseinrichtungen nach Altersgruppen 2024	163
06.34 Öffentlich geförderte Kindertagespflege 2020 bis 2024	164
06.35 Leistungsbeziehende von Elterngeld nach Erwerbstätigkeit und Geschlecht 2020 bis 2024	164
06.36 Leistungsbeziehende von Elterngeld nach der Art der Inanspruchnahme und Geschlecht 2020 bis 2024	164
06.37 Leistungsbeziehende von Elterngeld nach der Art der Inanspruchnahme und der Höhe des monatlichen Elterngeldanspruchs 2020 bis 2024	165
06.38 Adoptionen 2003 bis 2024	165
06.39 Vorläufige Schutzmaßnahmen 2020 bis 2024	166
06.40 Maßnahmen des Familiengerichts 2020 bis 2024	166
06.41 Pflegschaft und Vormundschaft sowie Beistandschaft und Beratung im Rahmen der Kinder- und Jugendhilfe 2020 bis 2024	166

06.01 Schulen und Schüler nach Trägerschaft und Schulformen in den Schuljahren 2022/23 bis 2024/25

Schulform	Schulen			Schüler		
	2022/23	2023/24	2024/25	2022/23	2023/24	2024/25
kommunale Trägerschaft	45	46	47	19 637	20 044	20 334
davon						
Grundschule	22	23	23	8 125	8 263	8 403
Oberschule	3	3	3	1 142	1 139	1 132
Gesamtschule	8	8	8	5 312	5 424	5 401
Gymnasium	7	7	8	4 156	4 311	4 489
Förderschule	4	4	4	490	491	490
Schule des Zweiten Bildungsweges	1	1	1	412	416	419
freie Trägerschaft	19	19	19	5 435	5 402	5 328
davon						
Grundschule	10	10	10	2 219	2 212	2 203
Gesamtschule	4	4	4	1 284	1 286	1 251
Gymnasium	4	4	4	1 606	1 571	1 541
Förderschule	1	1	1	326	333	333
Insgesamt	64	65	66	25 072	25 446	25 662

Quelle: Landeshauptstadt Potsdam

06.02 Schüler nach Schulformen in den Schuljahren 2015/16 bis 2024/25

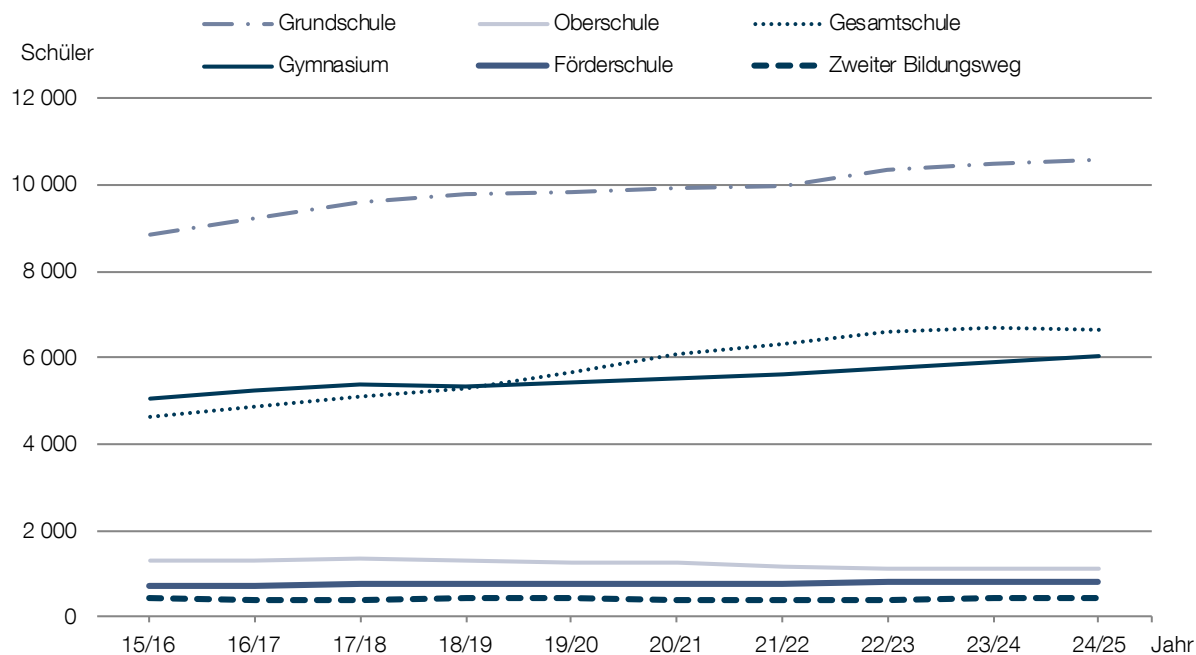

Quelle: Landeshauptstadt Potsdam

06.03 Schüler nach Schulformen und Klassenstufen in kommunaler Trägerschaft in den Schuljahren 2022/23 bis 2024/25

Schulform Klassenstufe	Schüler			Klassen			durchschnittl. Klassengröße			
	2022/23	2023/24	2024/25	2022/23	2023/24	2024/25	2022/23	2023/24	2024/25	
Grundschule		8 125	8 263	8 403	398	405	417	20	20	20
davon	1	1 459	1 545	1 473	80	83	83	18	19	18
	2	1 392	1 440	1 517	78	80	84	18	18	18
	3	1 357	1 380	1 425	62	66	68	22	21	21
	4	1 385	1 364	1 389	59	57	62	23	24	22
	5	1 225	1 307	1 293	59	60	59	21	22	22
	6	1 307	1 227	1 306	60	59	61	22	21	21
Oberschule ¹		1 142	1 139	1 132	75	84	85	15	14	13
davon	1-6	572	577	564	50	50	50	11	12	11
	7	148	137	128	7	8	8	21	17	16
	8	147	137	142	6	9	9	25	15	16
	9	156	155	152	6	9	9	26	17	17
	10	119	133	146	6	8	9	20	17	16
Gesamtschule ²		5 312	5 424	5 401	x	x	x	x	x	x
davon	1-6	246	292	345	22	28	38	11	10	9
	7-10	3 509	3 549	3 469	184	175	176	19	20	20
	11	569	593	575	x	x	x	x	x	x
	12	529	505	563	x	x	x	x	x	x
	13	459	485	449	x	x	x	x	x	x
Gymnasium ²		4 156	4 311	4 489	x	x	x	x	x	x
davon	5-6	166	163	162	6	6	6	28	27	27
	7-10	2 763	2 902	3 076	103	105	112	27	28	27
	11	654	658	685	x	x	x	x	x	x
	12	573	588	566	x	x	x	x	x	x
Förderschule		490	491	490	61	61	63	8	8	8
davon	1	40	33	34	5	4	4	8	8	9
	2	40	41	35	4	5	4	10	8	9
	3	36	39	42	4	5	5	9	8	8
	4	35	41	48	4	5	6	9	8	8
	5	50	41	46	6	4	7	8	10	7
	6	47	52	45	5	7	6	9	7	8
	7	35	34	36	3	4	5	12	9	7
	8-10	91	91	91	12	9	11	8	10	8
Comeniusschule ³		116	119	113	18	18	15	6	7	8
Schule des Zweiten Bildungsweges		412	416	419	20	19	20	21	22	21
Insgesamt		19 637	20 044	20 334	x	x	x	x	x	x

¹ An den Oberschulen gibt es jahrgangsübergreifende Klassen.

² Der Unterricht findet ab Klassenstufe 11 im Kurssystem statt.

³ An der Comeniusschule gibt es keine Klassen, stattdessen Gruppenunterricht.

Quelle: Landeshauptstadt Potsdam

06.04 Schüler nach Schulformen und Klassenstufen in freier Trägerschaft in den Schuljahren 2022/23 bis 2024/25

Schulform Klassenstufe	Schüler			Klassen			durchschnittl. Klassengröße		
	2022/23	2023/24	2024/25	2022/23	2023/24	2024/25	2022/23	2023/24	2024/25
Grundschule	2 219	2 212	2 203	157	156	152	14	14	14
davon									
1	368	367	361	32	31	30	12	12	12
2	394	361	378	32	32	30	12	11	13
3	408	399	362	33	32	30	12	12	12
4	330	409	406	19	22	21	17	19	19
5	367	310	393	21	19	23	17	16	17
6	352	366	303	20	20	18	18	18	17
Gesamtschule ¹	1 284	1 286	1 251	x	x	x	x	x	x
davon									
1-6	151	157	147	10	11	12	15	14	12
7-10	755	763	739	44	37	39	17	21	19
11-13	378	366	365	x	x	x	x	x	x
Gymnasium ¹	1 606	1 571	1 541	x	x	x	x	x	x
davon									
5-6	45	44	45	2	2	2	23	22	23
7-10	1 051	1 003	959	47	47	47	22	21	20
11	268	299	269	x	x	x	x	x	x
12	242	225	268	x	x	x	x	x	x
Förderschule ²	326	333	333	56	63	60	6	5	6
Insgesamt	5 435	5 402	5 328	x	x	x	x	x	x

¹ Der Unterricht findet ab Klassenstufe 11 im Kurssystem statt.

² An den Förderschulen gibt es keine Klassen, stattdessen Gruppenunterricht.

Quelle: Landeshauptstadt Potsdam

06.05 Schüler nach Klassenstufen in kommunaler und freier Trägerschaft in den Schuljahren 2015/16 bis 2024/25

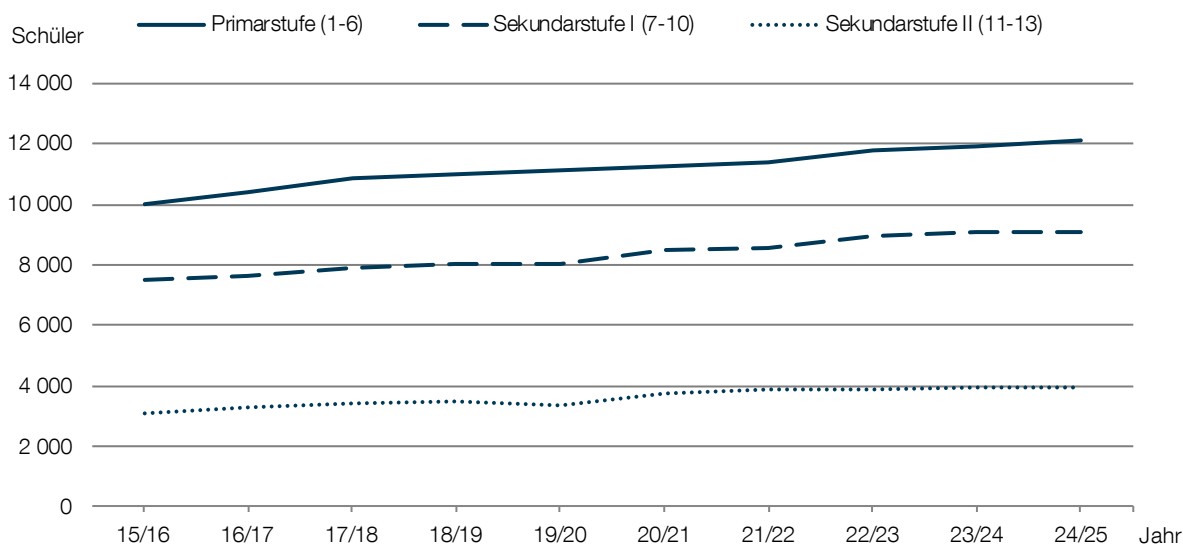

Quelle: Landeshauptstadt Potsdam

06 Bildung und Erziehung

Bildung

06.06 Schulabgänger nach Art des Abschlusses am Ende der Schuljahre 2019/20 bis 2023/24

Art des Abschlusses	2019/20	2020/21	2021/22	2022/23	2023/24			Veränderung zum Vorjahr
					Ins-gesamt	Anteil	darunter weiblich	
	Anzahl					%		
ohne Hauptschulabschluss/ ohne Berufsbildungsreife	77	75	111	120	138	5,8	40,6	13,0
Hauptschulabschluss/ Berufsbildungsreife	171	240	193	178	234	9,9	38,9	23,9
Realschulabschluss/ Fachoberschulreife	568	543	583	619	694	29,3	45,4	10,8
Hochschulreife	1 232	1 260	1 292	1 267	1 301	55,0	55,6	2,6
Insgesamt	2 048	2 118	2 179	2 184	2 367	100,0	50,1	7,7

Quelle: Amt für Statistik Berlin-Brandenburg

06.07 Schüler an beruflichen Schulen nach Bildungsgängen in den Ausbildungsjahren 2015/16 bis 2024/25

Ausbildungs-jahr	Insgesamt	dar. weiblich	davon							
			Berufsschule		Berufsfachschule		Fachoberschule		Fachschule	
	Anzahl	%	Anzahl	%	Anzahl	%	Anzahl	%	Anzahl	%
2015/16	5 706	57,3	3 739	65,5	567	9,9	422	7,4	978	17,1
2016/17	5 718	56,9	3 707	64,8	637	11,1	432	7,6	942	16,5
2017/18	5 585	56,6	3 615	64,7	636	11,4	383	6,9	951	17,0
2018/19	5 513	56,1	3 593	65,2	601	10,9	367	6,7	952	17,3
2019/20	5 361	56,5	3 452	64,4	561	10,5	374	7,0	974	18,2
2020/21	5 337	56,1	3 415	64,0	593	11,1	372	7,0	957	17,9
2021/22	5 474	55,2	3 428	62,6	677	12,4	374	6,8	995	18,2
2022/23	5 424	55,2	3 410	62,9	691	12,7	335	6,2	988	18,2
2023/24	5 487	54,8	3 470	63,2	703	12,8	381	6,9	933	17,0
2024/25	5 454	56,1	3 491	64,0	678	12,4	422	7,7	863	15,8

Quelle: Amt für Statistik Berlin-Brandenburg

06.08 Schüler an beruflichen Schulen nach Bildungsgängen in den Ausbildungsjahren 2015/16 bis 2024/25

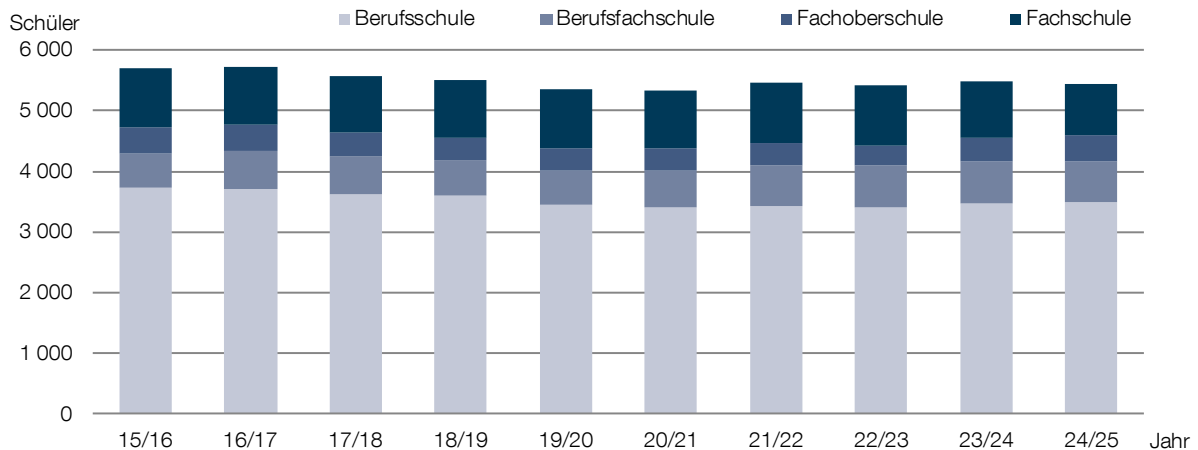

Quelle: Amt für Statistik Berlin-Brandenburg

06.09 Schulabgänger an beruflichen Schulen nach Bildungsgängen in den Ausbildungsjahren 2014/15 bis 2023/24

Ausbildungs- jahr	Insgesamt	dar. weiblich	davon							
			Berufsschule		Berufsfachschule		Fachoberschule		Fachschule	
	Anzahl	%	Anzahl	%	Anzahl	%	Anzahl	%	Anzahl	%
2014/15	2 114	54,3	1 388	65,7	221	10,5	189	8,9	316	14,9
2015/16	2 147	53,7	1 351	62,9	236	11,0	226	10,5	334	15,6
2016/17	2 221	54,6	1 349	60,7	308	13,9	256	11,5	308	13,9
2017/18	2 172	52,3	1 305	60,1	348	16,0	219	10,1	300	13,8
2018/19	1 968	54,0	1 180	60,0	338	17,2	165	8,4	285	14,5
2019/20	1 947	54,1	1 153	59,2	320	16,4	168	8,6	306	15,7
2020/21	2 017	54,8	1 219	60,4	292	14,5	182	9,0	324	16,1
2021/22	1 991	53,3	1 152	57,9	349	17,5	174	8,7	316	15,9
2022/23	1 890	53,1	1 129	59,7	326	17,2	121	6,4	314	16,6
2023/24	1 994	53,3	1 225	61,4	353	17,7	146	7,3	270	13,5

Quelle: Amt für Statistik Berlin-Brandenburg

06.10 Lehrkräfte an allgemeinbildenden Schulen in den Schuljahren 2020/21 bis 2024/25

Schulform	2020/21	2021/22	2022/23	2023/24	2024/25			Veränderung zum Vorjahr
					Insgesamt	Anteil	darunter weiblich	
	Anzahl					%		
Grundschule	730	743	763	787	791	34,5	87,2	0,5
Gesamtschule	603	617	638	664	668	29,1	63,5	0,6
Oberschule	122	119	122	119	117	5,1	73,5	-1,7
Gymnasium	471	472	482	473	493	21,5	60,4	4,2
Förderschule	185	191	198	197	199	8,7	81,4	1,0
Schule des Zweiten Bildungsweges	28	30	31	29	28	1,2	39,3	-3,4
Insgesamt	2 139	2 172	2 234	2 269	2 296	100,0	72,8	1,2

Quelle: Statistische Ämter des Bundes und der Länder

06.11 Lehrkräfte an allgemeinbildenden Schulen nach Schulformen 2020/21 bis 2024/25

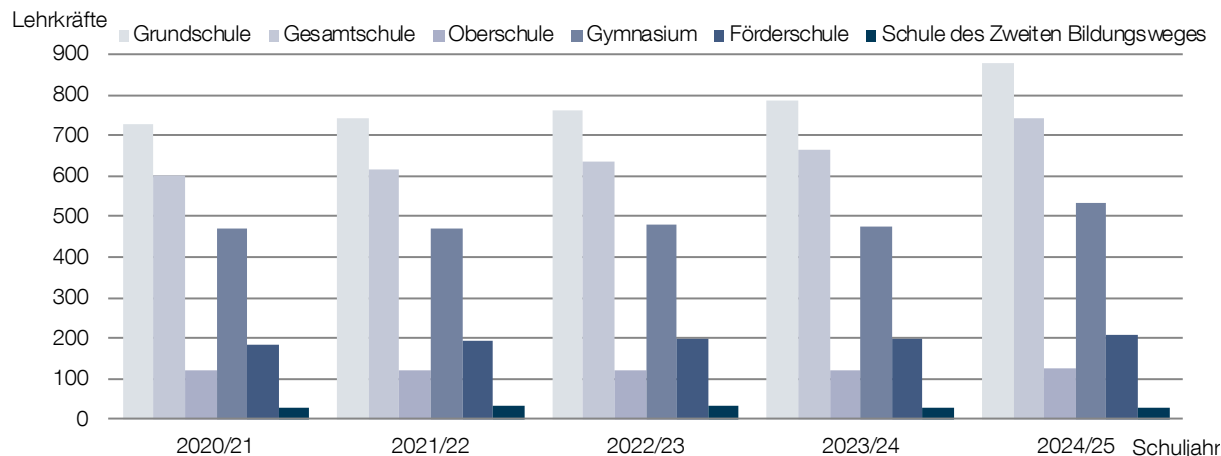

Quelle: Amt für Statistik Berlin-Brandenburg

06 Bildung und Erziehung

Bildung

06.12 Lehrkräfte an beruflichen Schulen in den Ausbildungsjahren 2020/21 bis 2024/25 ¹

Trägerschaft	2020/21	2021/22	2022/23	2023/24	2024/25		Veränderung zum Vorjahr
					Insgesamt	darunter weiblich	
	Anzahl					%	
kommunal	156	155	152	157	154	67,5	-1,9
frei	124	132	128	120	112	64,3	-6,7
Insgesamt	280	287	280	277	266	66,2	-4,0

¹ Lehrkräfte ohne stundenweise Beschäftigte

Quelle: Statistische Ämter des Bundes und der Länder

06.13 Studierende in den Wintersemestern 2020/21 bis 2024/25

Einrichtung	2020/21	2021/22	2022/23	2023/24	2024/25			Veränd. zum Vorjahr
					Ins-gesamt	weiblich	nicht deutsch	
	Anzahl					%		
Universität Potsdam	22 006	21 454	20 790	20 406	19 696	56,5	15,7	-3,5
Filmuniversität Babelsberg KONRAD WOLF	904	924	942	944	956	52,2	21,9	1,3
Fachhochschule Potsdam	3 645	3 688	3 662	3 688	3 610	64,5	10,2	-2,1
Fachhochschule für Sport & Management Potsdam	331	380	468	546	606	39,1	1,8	11,0
Fachhochschule Clara Hoffbauer Potsdam	242	230	197	138	-	x	x	-100,0
Health and Medical University Potsdam	212	493	776	1 050	1 271	65,1	4,6	21,0
XU Exponential University of Applied Sciences Potsdam	134	169	175	178	118	26,3	36,4	-33,7
Gisma University of Applied Sciences	-	214	725	844	1 483	26,3	98,9	75,7
University of Europe for Applied Sciences Potsdam	-	199	724	1 268	1 724	31,4	98,8	36,0
Hochschule Döpfer Potsdam	-	-	14	92	395	67,8	4,3	329,3
GU - Deutsche Hochschule für angewandte Wissenschaften	-	-	-	116	467	51,2	12,0	302,6
Insgesamt	27 474	27 751 r	28 473	29 270	30 326	54,4	23,1	3,6

Quelle: Amt für Statistik Berlin-Brandenburg

06.14 Studierende an ausgewählten Hochschuleinrichtungen in den Wintersemestern 2015/16 bis 2024/25

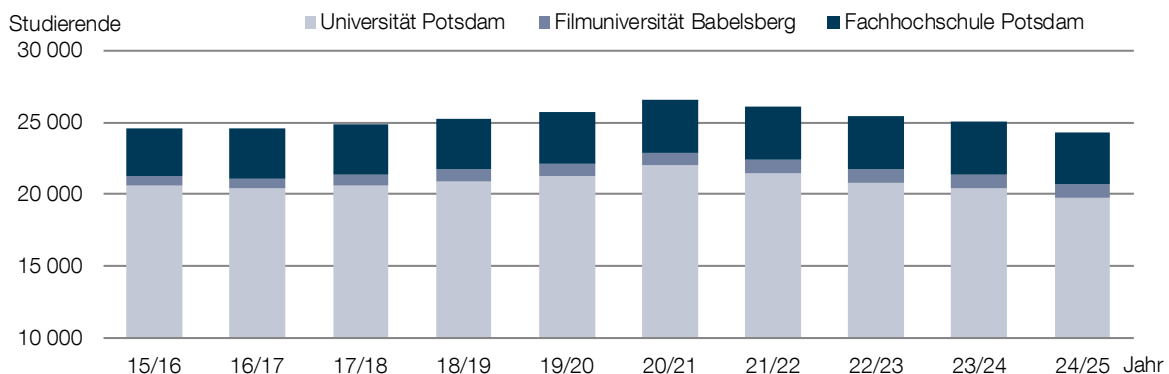

Quelle: Amt für Statistik Berlin-Brandenburg

06.15 Studierende an der Universität Potsdam nach Fachrichtungen und angestrebtem Abschluss im Wintersemester 2024/25

Fakultät Fachrichtung	Studie- rende	1. Jur. Prüfung	Diplom/ Magister Legum	Bachelor	Master	Lehramt		Pro- motion	ohne Ab- schluss ¹
						Bachelor	Master		
Juristische Fakultät	2 618	2 240	24	-	273	-	-	80	1
Philosophische Fakultät	4 425	-	-	1 685	823	1 132	572	156	57
davon									
Anglistik/Amerikanistik	964	-	-	98	170	446	220	18	12
Europ. Medienwiss.	300	-	-	202	87	-	-	10	1
Germanistik	760	-	-	138	37	344	187	33	21
Geschichte	1 039	-	-	468	202	205	99	56	9
Kulturwiss., Philog. Studien	395	-	-	362	20	-	-	8	5
Philosophie/LER	304	-	-	180	28	68	19	6	3
Religionswiss./Jüdische Studien/Jüdische Theologie	133	-	-	80	41	-	-	10	2
Romanistik	336	-	-	30	216	48	35	5	2
Slavistik	151	-	-	101	22	13	4	9	2
Klassische Philologie	43	-	-	26	-	8	8	1	-
Humanwiss. Fakultät	3 937	-	-	1 266	700	1 236	597	121	17
davon									
Erziehungswiss./Päd./ Schulmanagement	281	-	-	165	89	-	-	27	-
Grundschulpäd./Inklusion/ Kunst	1 385	-	-	-	-	947	428	10	-
Musik	114	-	-	-	-	71	38	5	-
Psychologie	829	-	-	466	324	-	-	32	7
Linguistik	687	-	-	404	243	-	-	32	8
Sport	641	-	-	231	44	218	131	15	2
Wirtschafts- und Sozialwiss. Fakultät	3 141	-	-	1 867	912	145	79	105	33
davon									
Betriebswirtschaftslehre	735	-	-	471	230	-	-	27	7
Politik und Verwaltung	1 102	-	-	525	432	56	37	36	16
Wirtschaft-Arbeit-Technik	133	-	-	-	-	89	42	2	-
Soziologie	439	-	-	318	98	-	-	15	8
Volkswirtschaftslehre	333	-	-	263	48	-	-	20	2
Wirtschaftsinformatik	399	-	-	290	104	-	-	5	-
Math.-Naturwiss. Fakultät	4 540	-	-	1 603	1 519	557	230	610	21
davon									
Biologie/Biowiss.	1 406	-	-	398	562	158	103	181	4
Ernährungswiss.	389	-	-	173	164	-	-	52	-
Chemie	298	-	-	108	31	68	28	63	-
Geographie	114	-	-	-	-	75	24	12	3
Geoökologie	467	-	-	231	181	-	-	55	-
Geowissenschaften	337	-	-	162	102	-	-	69	4
Inform./Comput. Science	528	-	-	246	225	23	3	29	2
Mathematik	447	-	-	98	55	197	67	27	3
Physik	554	-	-	187	199	36	5	122	5
Digital Engineering Fakultät	1 011	-	-	377	477	-	-	157	-
Fakultät für Gesundheitswiss.	19	-	-	-	16	-	-	3	-
Insgesamt	19 691	2 240	24	6 798	4 720	3 070	1 478	1 232	129

¹ Austausch-/Programmstudierende, die keinen Abschluss an der Universität Potsdam anstreben.

Quelle: Universität Potsdam

06 Bildung und Erziehung

Bildung

06.16 Studierende an der Universität Potsdam nach Fakultäten im Wintersemester 2024/25

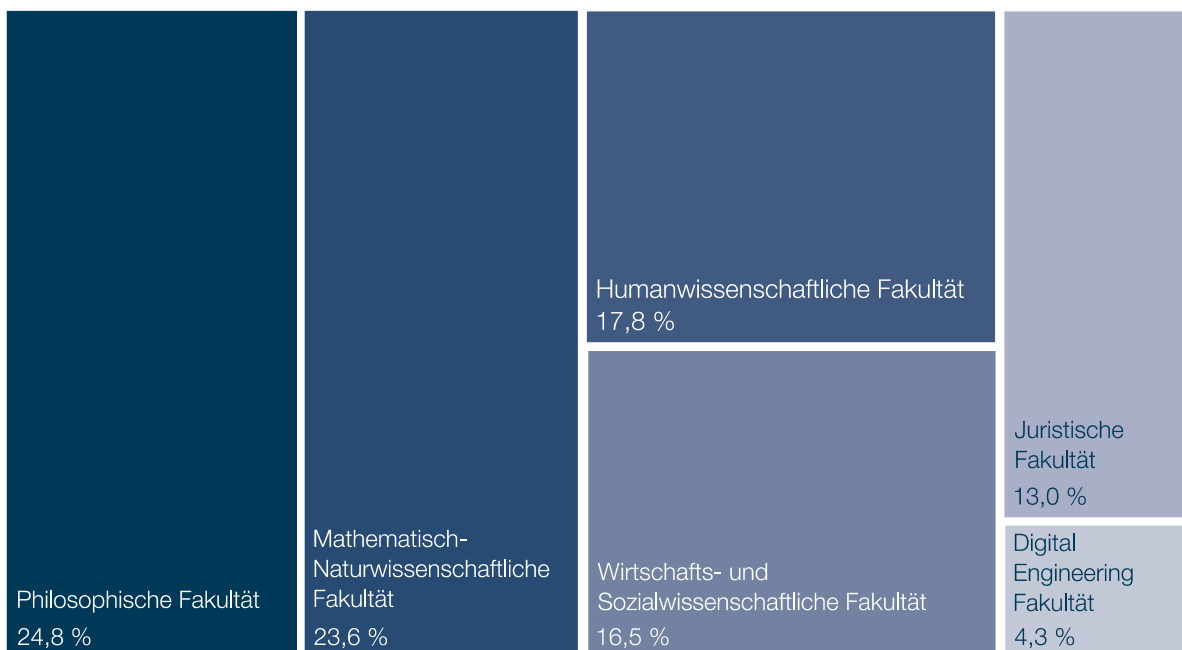

Quelle: Universität Potsdam

06.17 Weibliche Studierende an der Universität Potsdam nach Fakultäten im Wintersemester 2024/25

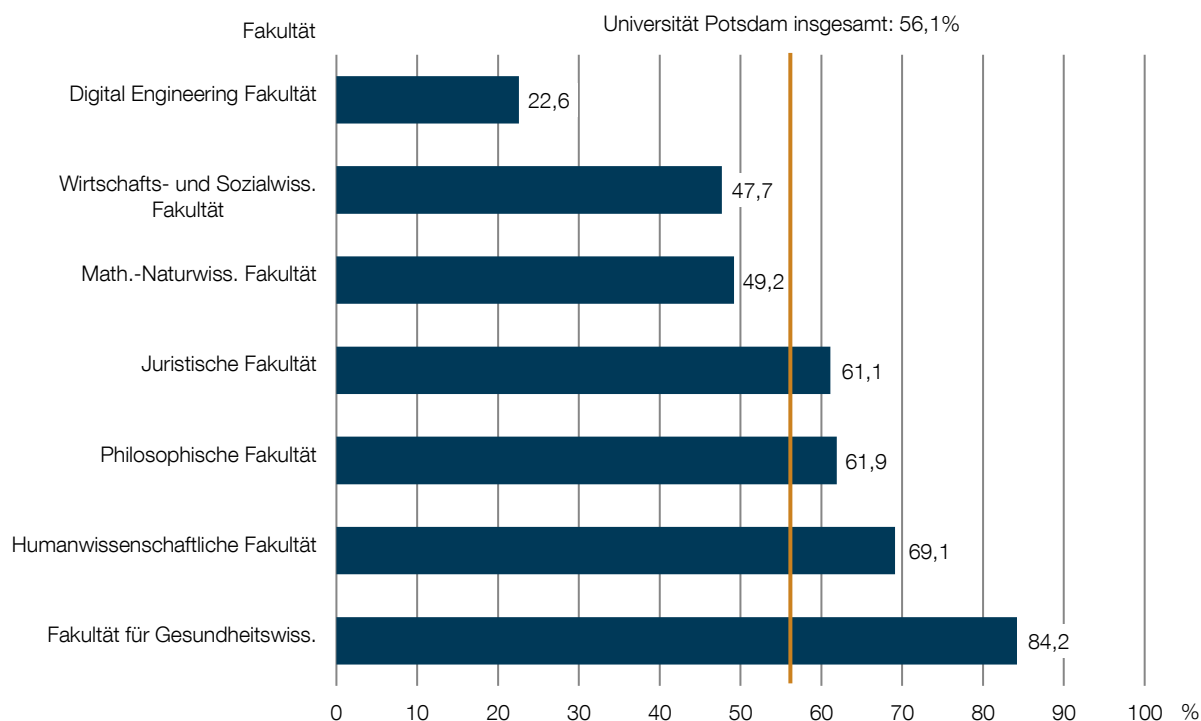

Quelle: Universität Potsdam

06.18 Studierende der Universität Potsdam im Wintersemester 2024/25 nach dem Bundesland des Erwerbs der Hochschulzugangsberechtigung



Quelle: Amt für Statistik Berlin-Brandenburg

06 Bildung und Erziehung

Bildung

06.19 Studierende an der Filmuniversität Babelsberg KONRAD WOLF nach Fachrichtungen in den Wintersemestern 2020/21 bis 2024/25

Fachrichtung	2020/21	2021/22	2022/23	2023/24	2024/25			Veränd. zum Vorjahr
					Ins- gesamt	darunter		
						weiblich	nicht deutsch	
Anzahl					%			
Geisteswissenschaften	189	177	168	176	189	63,0	10,1	7,4
Sound/Ton	97	80	80	79	82	19,5	9,8	3,8
Film- und Fernsehregie	89	91	86	78	77	49,4	29,9	-1,3
Film- und Fernsehproduktion	85	90	89	86	89	49,4	9,0	3,5
Montage	74	76	77	78	76	52,6	27,6	-2,6
Animation/Animationsregie	68	60	64	63	56	60,7	37,5	-11,1
Film- und Fernsehzenografie	68	79	78	73	61	72,1	21,3	-16,4
Drehbuch/Dramaturgie	66	72	81	73	77	55,8	10,4	5,5
Cinematography	58	62	63	71	70	42,9	22,9	-1,4
Schauspiel	45	47	52	55	59	52,5	22,0	7,3
Medienrecht und -management	45	40	50	36	36	50,0	8,3	-
Filmmusik	20	23	21	23	23	43,5	47,8	-
Creative Technologies	-	27	31	34	37	37,8	29,7	8,8
Law	-	-	10	19	22	54,5	72,7	15,8
Visual Effects and Virtual Productions	-	-	-	-	8	50,0	12,5	x
Insgesamt	904	924	950	944	962	52,6	20,3	1,9

Quelle: Filmuniversität Babelsberg KONRAD WOLF

06.20 Studierende an der Fachhochschule Potsdam nach Fachbereichen in den Wintersemestern 2020/21 bis 2024/25

Fachbereich	2020/21	2021/22	2022/23	2023/24	2024/25			Veränd. zum Vorjahr
					Ins- gesamt	darunter		
						weiblich	nicht deutsch	
Anzahl					%			
Sozial- und Bildungswissenschaften	1 118	1 102	1 159	1 204	1 193	80,1	10,1	-0,9
STADT BAU KULTUR	846	851	864	872	911	63,4	10,1	4,5
Bauingenieurwesen	535	551	552	519	495	29,3	10,5	-4,6
Design	618	584	574	566	564	66,5	16,0	-0,4
Informationswissenschaften	528	600	569	589	505	60,6	6,1	-14,3
Insgesamt	3 645	3 688	3 718	3 750	3 668	64,3	10,5	-2,2

Quelle: Fachhochschule Potsdam

06.21 Abschlüsse an den Universitäten in den Prüfungsjahren 2020 bis 2024

Einrichtung Abschluss	2020	2021	2022	2023	2024		Veränd. zum Vorjahr
					Insgesamt	darunter weiblich	
	Anzahl					%	
Universität Potsdam	3 160	3 513	3 438	3 285	3 635	60,5	10,7
davon							
Universitärer Abschluss (ohne Lehramtsprüfungen)	2 056	2 333	2 274	2 201	2 414	57,9	9,7
darunter							
Bachelorabschluss	1 095	1 123	1 156	1 053	1 143	58,9	8,5
Masterabschluss	874	1 013	917	959	1 053	55,9	9,8
Promotion	285	260	286	274	298	49,7	8,8
Lehramtsprüfungen	819	920	878	810	923	70,9	14,0
darunter							
Bachelorabschluss	394	502	459	437	500	71,6	14,4
Masterabschluss	425	418	419	373	423	70,0	13,4
 Filmuniversität Babelsberg <i>KONRAD WOLF</i>	143	149	168	171	172	55,2	0,6
davon							
Universitärer Abschluss	140	146	163	169	168	55,4	-0,6
darunter							
Bachelorabschluss	69	70	75	83	83	53,0	-
Masterabschluss	70	74	87	86	85	57,6	-1,2
Promotion	3	3	5	2	4	50,0	100,0
 Health and Medical University Potsdam							
Universitärer Abschluss (Bachelor)	-	-	-	-	44	70,5	x

Quelle: Amt für Statistik Berlin-Brandenburg

06 Bildung und Erziehung

Bildung

06.22 Abschlüsse an den Fachhochschulen in den Prüfungsjahren 2020 bis 2024

Einrichtung Abschluss	2020	2021	2022	2023	2024		Veränd. zum Vorjahr
					Insgesamt	darunter weiblich	
					Anzahl		
Fachhochschule Potsdam							
Fachhochschulabschluss	580	636	704	707	706	65,9	-0,1
darunter							
Bachelorabschluss	424	429	450	466	493	63,9	5,8
Masterabschluss	121	178	211	216	194	75,8	-10,2
Fachhochschule für Sport und Management							
Fachhochschulabschluss (Bachelor)	-	-	40	85	106	49,1	24,7
Fachhochschule Clara Hoffbauer							
Fachhochschulabschluss (Bachelor)	-	-	46	56	15	60,0	-73,2
GISMA Business School Potsdam							
Fachhochschulabschluss (Master)	-	-	64	173	169	34,3	-2,3
University of Europe for Applied Science, Standort Potsdam							
Fachhochschulabschluss (Master)	-	-	8	102	169	34,3	65,7
XU Exponential University Potsdam							
Fachhochschulabschluss	-	-	-	27	59	33,9	118,5
davon							
Bachelorabschluss	-	-	-	26	54	35,2	107,7
Masterabschluss	-	-	-	1	5	20,0	400,0
Hochschule Döpfer Potsdam							
Fachhochschulabschluss	-	-	-	-	41	87,8	x
davon							
Bachelorabschluss	-	-	-	-	40	87,5	x
Masterabschluss	-	-	-	-	1	100,0	x

Quelle: Amt für Statistik Berlin-Brandenburg

06.23 Hochschulpersonal 2020 bis 2024

Personal	2020	2021	2022	2023	2024		Veränderung zum Vorjahr
					Insgesamt	darunter weiblich	
	Anzahl						%
wissenschaftliches und künstlerisches Personal	4 800	4 860	4 808	4 816	4 734	50,3	-1,7
darunter							
hauptberuflich	2 400	2 417	2 377	2 409	2 440	49,3	1,3
studentische Hilfskräfte	680	691	654	675	666	61,4	-1,3
Verwaltungs-, technisches und sonstiges Personal	1 460	1 527	1 629	1 687	1 762	64,5	4,4
Insgesamt	6 260	6 387	6 437	6 503	6 496	54,8	-0,1

Quelle: Amt für Statistik Berlin-Brandenburg

**06.24 Schüler der Städtischen Musikschule „Johann Sebastian Bach“ nach Altersgruppen
2020 bis 2024**

Altersgruppe von ... bis unter ... Jahren	2020	2021	2022	2023	2024	Veränderung zum Vorjahr
	Anzahl					%
0 - 6	362	391	481	538	636	18,2
6 - 10	1 325	1 266	1 353	1 222	1 208	-1,1
10 - 15	899	883	836	893	931	4,3
15 - 19	342	354	367	345	325	-5,8
19 - 26	80	83	94	103	113	9,7
26 Jahre und älter	314	266	294	331	341	3,0
ohne Angabe	-	-	-	-	54	x
Insgesamt	3 322	3 243	3 425	3 370	3 608	7,1

Quelle: Landeshauptstadt Potsdam

06 Bildung und Erziehung

Bildung

06.25 Schüler der Städtischen Musikschule „Johann Sebastian Bach“ nach Ausbildungsrichtungen 2020 bis 2024 ¹

Ausbildungsrichtung	2020	2021	2022	2023	2024	Veränderung zum Vorjahr
	Anzahl					%
Elementare Musikerziehung	983	968	888	1 029	856	-16,8
Ensemblefächer	508	478	532	531	586	10,4
vokale Orientierungsangebote	400	471	551	500	517	3,4
Tastenteinstrumente	450	438	422	436	403	-7,6
Ergänzungsfächer	373	383	364	383	394	2,9
Streichinstrumente	326	325	328	333	328	-1,5
Zupfinstrumente	222	244	245	249	246	-1,2
Holzblasinstrumente	245	222	204	199	203	2,0
Begabtenförderung	82	92	84	92	101	9,8
Schlaginstrumente	78	73	83	86	88	2,3
Blechblasinstrumente	84	80	83	79	84	6,3
Vokalfächer	86	63	75	66	68	3,0
studienvorbereitende Ausbildung	7	6	3	4	6	50,0
Insgesamt	3 844	3 843	3 862	3 987	3 880	-2,7

Quelle: Landeshauptstadt Potsdam

06.26 Schüler der Städtischen Musikschule „Johann Sebastian Bach“ nach Ausbildungsrichtungen 2024 ¹

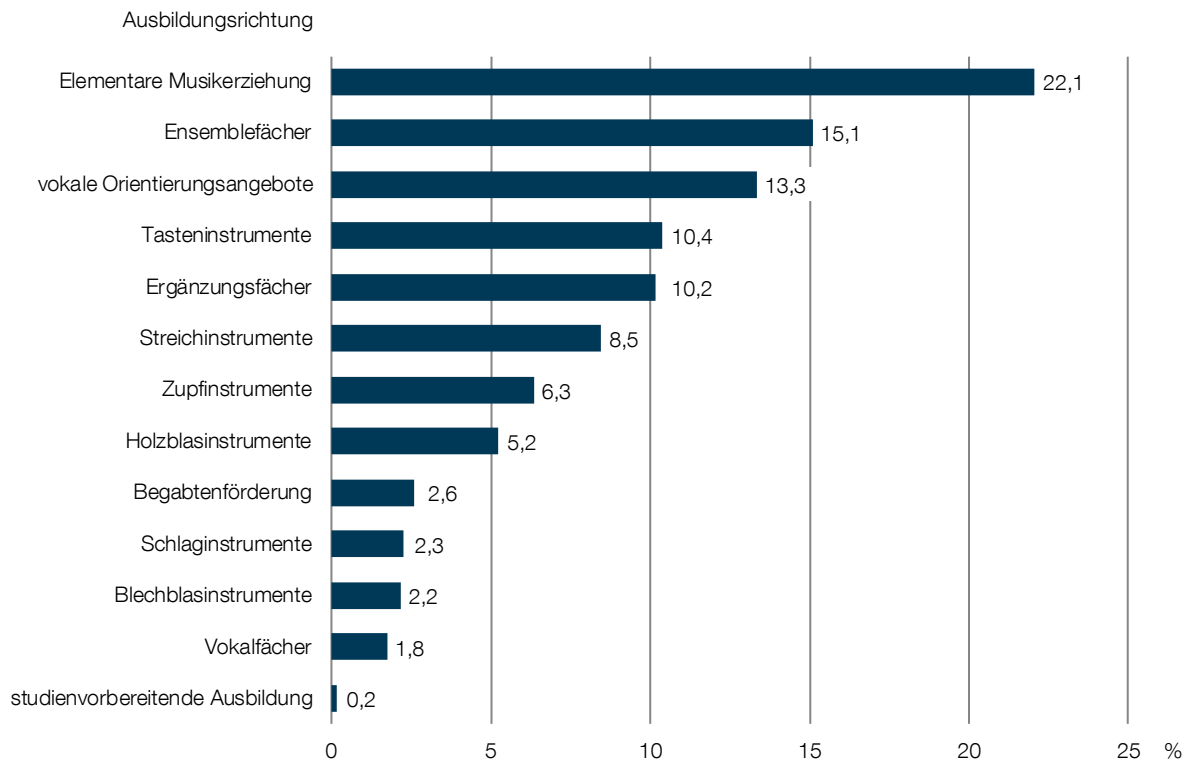

Quelle: Landeshauptstadt Potsdam

¹ Mehrfachzählungen sind möglich.

06.27 Kurse an der Volkshochschule 2020 bis 2024

Programmbereich	2020	2021	2022	2023	2024	Veränderung zum Vorjahr
	Anzahl					%
Mensch & Gesellschaft	40	39	63	79	72	-8,9
Kultur & Gestalten	46	50	84	70	89	27,1
Gesundheit	101	80	144	147	168	14,3
Sprachen (ohne Deutsch als Fremdsprache)	237	201	271	300	340	13,3
Deutsch als Fremdsprache & Integration	32	34	54	70	65	-7,1
Beruf & Computer	40	38	93	62	81	30,6
Junge VHS	-	-	-	-	34	x
Grundbildung	25	16	26	17	29	70,6
Insgesamt	521	458	735	745	878	17,9

Quelle: Volkshochschule Potsdam

06.28 Kursteilnehmende an der Volkshochschule 2020 bis 2024¹

Programmbereich	2020	2021	2022	2023	2024	Veränderung zum Vorjahr
	Anzahl					%
Mensch & Gesellschaft	354	335	613	678	831	22,6
Kultur & Gestalten	425	384	708	677	837	23,6
Gesundheit	1 051	675	1 363	1 686	1 989	18,0
Sprachen (ohne Deutsch als Fremdsprache)	2 152	1 390	2 225	2 715	3 949	45,5
Deutsch als Fremdsprache & Integration	439	349	875	1 225	1 175	-4,1
Beruf & Computer	265	241	612	488	621	27,3
Junge VHS	-	-	-	-	293	x
Grundbildung	174	108	170	124	1 637	1 220,2
Insgesamt	4 860	3 482	6 566	7 593	11 332	49,2

¹ Mehrfachzählungen sind möglich.

Quelle: Volkshochschule Potsdam

06.29 Kursteilnehmende an der Volkshochschule nach Altersgruppen 2024

Programmbereich	Altersgruppe von ... bis unter ... Jahren			
	unter 18	18 - 35	35 - 65	65 und älter
	Anzahl			
Mensch & Gesellschaft	33	24	140	31
Kultur & Gestalten	75	68	337	184
Gesundheit	38	75	1 149	475
Sprachen (gesamt)	174	1 327	2 182	566
Beruf & Computer	117	32	194	85
Junge VHS	293	-	-	-
Grundbildung	-	24	63	16
Insgesamt	730	1 550	4 065	1 357

Quelle: Volkshochschule Potsdam

06 Bildung und Erziehung

Bildung

06.30 Kursteilnehmende an der Volkshochschule nach Programmbereichen und Geschlecht 2024 ¹

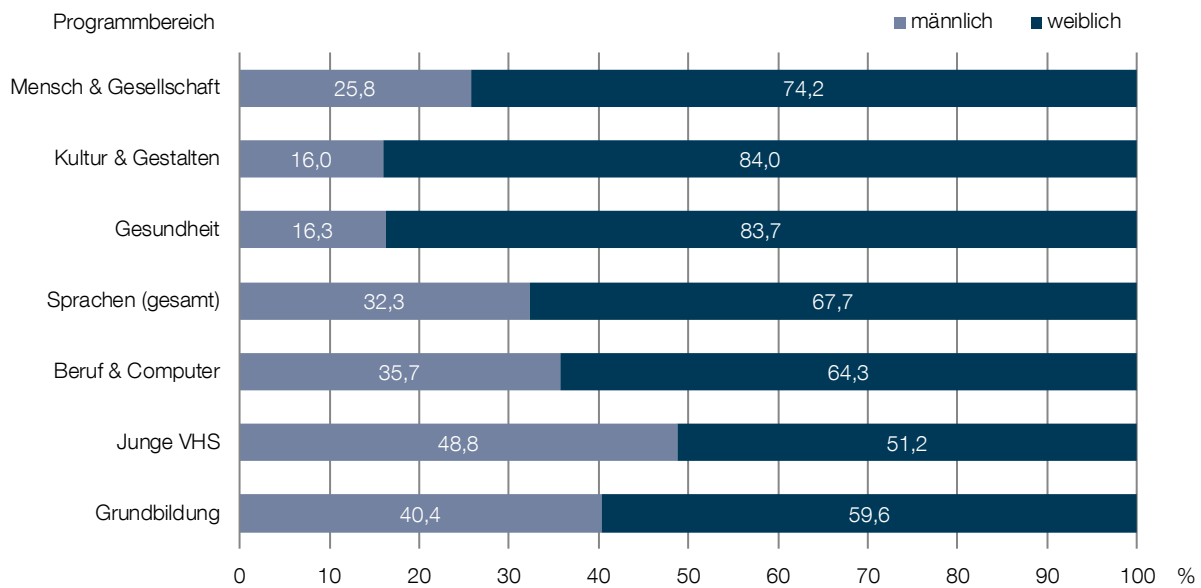

¹ Personen mit dem Geschlecht divers wurden aus datenschutzrechtlichen Gründen nach dem Zufallsprinzip verteilt.

Quelle: Volkshochschule Potsdam

06.31 Veranstaltungen und Besuchende der Wissenschaftsetage (WIS) im Bildungsforum 2020 bis 2024

Merkmal	2020	2021	2022	2023	2024	Veränderung zum Vorjahr
	Anzahl					%
Veranstaltungen	217	142	314	750	596	-20,5
Workshoptage PoGS ¹	52	4	4	.	46	x
Besuchende ²	6 768	5 200	6 363	8 739	28 662	228,0
darunter von						
Veranstaltungen	5 640	1 964	933	8 087	12 270	51,7
Führungen	105	55	125	.	.	x
Ausstellungen	1 023	581	535	.	.	x
PoGS-Seminaren ¹	425	43	43	60	46	-23,3

¹ Die Potsdam Graduate School (PoGS) ist eine zentrale wissenschaftliche Einrichtung der Universität Potsdam.

² Mehrfachzählungen sind möglich.

Quelle: Wissenschaftsetage (WIS)

06.32 Kindertagesbetreuung 2020 bis 2024 (Stichtag 1.3.)

Merkmal	2020	2021	2022	2023	2024	Veränderung zum Vorjahr
	Anzahl					% ¹
Kindertageseinrichtungen	142	144	145	150	151	0,7
davon mit Kindern im Alter von ... bis unter ... Jahren						
0 - 3	2	2	3	4	1	-75,0
2 - 8 ²	14	15	14	13	14	7,7
5 - 14 ³	35	37	36	37	39	5,4
alle Altersjahre	91	90	92	96	97	1,0
tätige Personen	2 448	2 485	2 439	2 543	2 570	1,1
Plätze	18 544	18 993	19 340	20 487	21 207	3,5
betreute Kinder	16 897	16 833	17 063	17 751	17 698	-0,3
davon im Alter von ... bis unter ... Jahren						
0 - 3	2 960	2 848	2 878	2 922	2 736	-6,4
3 - 6	5 708	5 758	5 799	5 822	5 655	-2,9
6 - 11	7 764	7 846	7 939	8 481	8 637	1,8
11 - 14	465	381	447	526	670	27,4
und zwar						
mit nicht deutschem Herkunftsland von mindestens einem Elternteil	2 593	2 846	2 797	3 653	3 962	8,5
Anteil an allen Kindern in %	15,3	16,9	16,4	20,6	22,4	1,8
mit überwiegend gesprochener Sprache nicht deutsch	1 645	2 007	1 949	2 766	2 907	5,1
Anteil an allen Kindern in %	9,7	11,9	11,4	15,6	16,4	0,8

¹ Bei Angaben in % wird die Veränderung zum Vorjahr in Prozentpunkten ausgewiesen.

² In der Altersgruppe von 2 bis unter 8 Jahren werden Schulkinder nicht mitgerechnet.

³ Die Altersgruppe von 5 bis unter 14 Jahren bezieht sich nur auf Schulkinder.

Quelle: Amt für Statistik Berlin-Brandenburg

06.33 Besuchsquoten in Kindertageseinrichtungen nach Altersgruppen 2024 (Stichtag 1.3.)

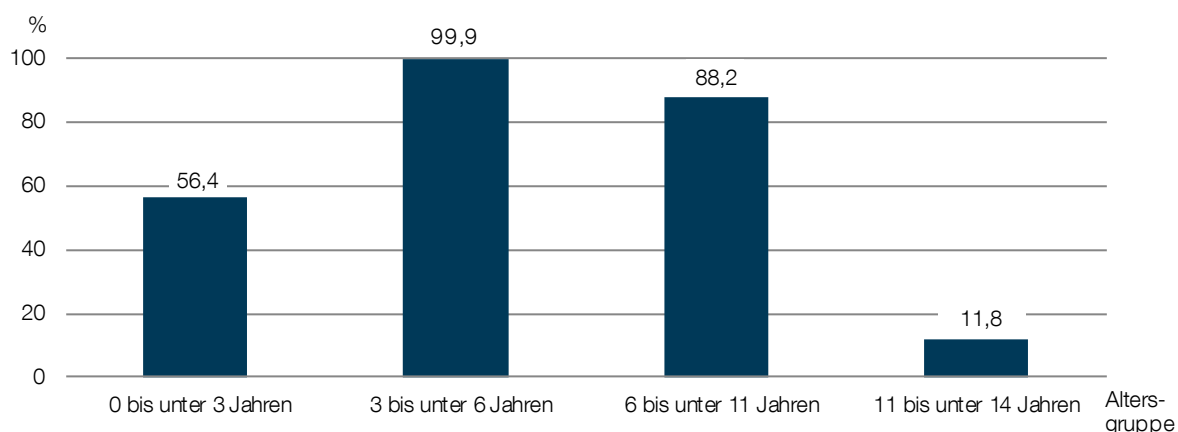

Quelle: Amt für Statistik Berlin-Brandenburg

06 Bildung und Erziehung

Erziehung

06.34 Öffentlich geförderte Kindertagespflege 2020 bis 2024 (Stichtag 1.3.)

Merkmal	2020	2021	2022	2023	2024	Veränderung zum Vorjahr
	Anzahl					% ¹
Tagespflegepersonen	90	76	66	61	59	-3,3
betreute Kinder	411	327	281	261	240	-8,0
darunter unter 3 Jahren	396	326	272	249	224	-10,0
Besuchsquote in %	6,7	5,7	4,9	4,7	4,6	-0,1

¹ Bei Angaben in % wird die Veränderung zum Vorjahr in Prozentpunkten ausgewiesen.

Quelle: Amt für Statistik Berlin-Brandenburg

06.35 Leistungsbeziehende von Elterngeld nach Erwerbstätigkeit und Geschlecht 2020 bis 2024

Merkmal	2020	2021	2022	2023	2024	Veränderung zum Vorjahr
	Anzahl					%
Erwerbstätigkeit vor der Geburt	4 000	4 060	3 899	3 372	3 102	-8,0
davon						
männlich	1 292	1 335	1 344	1 178	1 073	-8,9
weiblich	2 708	2 725	2 555	2 194	2 029	-7,5
keine Erwerbstätigkeit vor der Geburt	757	701	720	671	588	-12,4
davon						
männlich	103	90	85	71	48	-32,4
weiblich	654	611	635	600	540	-10,0
Insgesamt	4 757	4 761	4 619	4 043	3 690	-8,7

Quelle: Statistisches Bundesamt

06.36 Leistungsbeziehende von Elterngeld nach der Art der Inanspruchnahme und Geschlecht 2020 bis 2024

Merkmal	2020	2021	2022	2023	2024	Veränderung zum Vorjahr
	Anzahl					%
ohne Elterngeld Plus	3 440	3 400	3 247	2 678	2 275	-15,0
davon						
männlich	1 079	1 086	1 081	879	728	-17,2
weiblich	2 361	2 314	2 166	1 799	1 547	-14,0
mit Elterngeld Plus ohne Partnerschaftsbonus	1 017	1 045	1 026	939	990	5,4
davon						
männlich	190	212	210	185	205	10,8
weiblich	827	833	816	754	785	4,1
mit Elterngeld Plus mit Partnerschaftsbonus	300	316	346	426	425	-0,2
davon						
männlich	126	127	138	185	188	1,6
weiblich	174	189	208	241	237	-1,7
Insgesamt	4 757	4 761	4 619	4 043	3 690	-8,7

Quelle: Statistisches Bundesamt

06.37 Leistungsbeziehende von Elterngeld nach der Art der Inanspruchnahme und der Höhe des monatlichen Elterngeldanspruchs 2020 bis 2024

Merkmal	2020	2021	2022	2023	2024	Veränderung zum Vorjahr
	Anzahl					%
ohne Elterngeld Plus	3 440	3 400	3 247	2 678	2 275	-15,0
davon von ... bis unter ... Euro						
150 - 300	/	/	/	/	/	x
300 - 500	660	594	597	518	435	-16,0
500 - 750	321	296	223	173	131	-24,3
750 - 1 000	524	445	369	270	208	-23,0
1 000 - 1 250	597	562	530	411	273	-33,6
1 250 - 1 500	443	507	467	356	323	-9,3
1 500 - 1 800	403	422	431	403	367	-8,9
1 800 und mehr	492	574	630	547	538	-1,6
mit Elterngeld Plus	1 317	1 361	1 372	1 365	1 415	3,7
davon von ... bis unter ... Euro						
150 - 300	325	302	271	259	244	-5,8
300 - 500	174	188	163	149	127	-14,8
500 - 750	275	279	271	268	279	4,1
750 - 1 000	267	271	289	283	309	9,2
1 000 - 1 250	150	189	227	226	213	-5,8
1 250 - 1 500	88	96	115	132	169	28,0
1 500 - 1 800	38	35	35	45	71	57,8
1 800 und mehr	/	/	/	/	3	x

Quelle: Statistisches Bundesamt

06.38 Adoptionen 2003 bis 2024

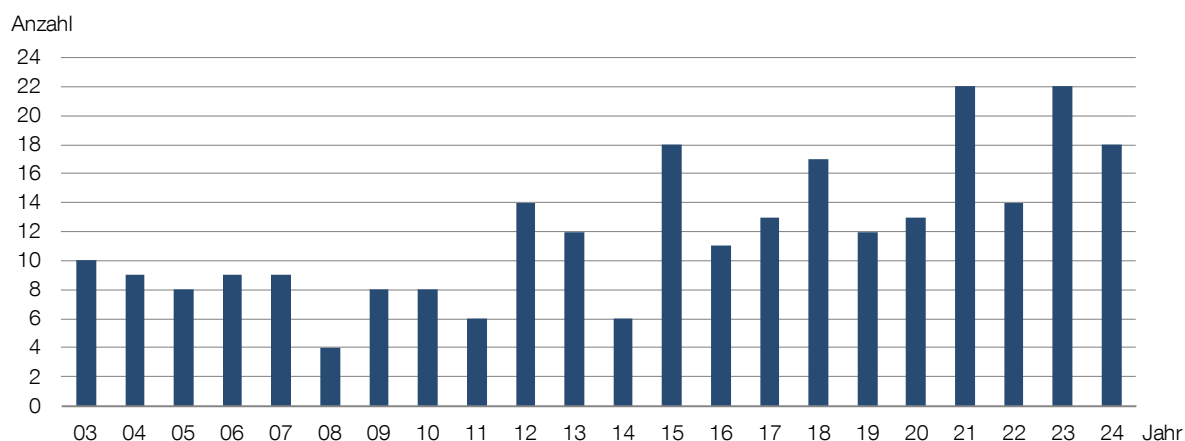

Quelle: Amt für Statistik Berlin-Brandenburg

06 Bildung und Erziehung

Erziehung

06.39 Vorläufige Schutzmaßnahmen 2020 bis 2024 ¹

Schutzmaßnahme	2020	2021	2022	2023	2024	Veränderung zum Vorjahr
	Anzahl					%
Maßnahmen	80	61	150	160	157	-1,9
davon						
bei Kindern	25	28	55	51	50	-2,0
bei Jugendlichen	55	33	95	109	107	-1,8
davon						
männlich	60	41	94	101	101	-
weiblich	20	20	56	59	56	-5,1
davon						
Inobhutnahme auf eigenen Wunsch	13	10	14	34	30	-11,8
Inobhutnahme wegen dringender Kindeswohlgefährdung	40	32	51	57	69	21,1
Schutzmaßnahme aufgrund unbegleiteter Einreise aus dem Ausland	27	19	85	69	58	-15,9

¹ Doppelmeldungen von Kindern/Jugendlichen sind möglich, wenn diese zunächst vorläufig nach § 42a SGB VIII und im Anschluss noch einmal regulär nach § 42 Abs. 1 Nr. 3 SGB VIII in Obhut genommen wurden.

Quelle: Amt für Statistik Berlin-Brandenburg

06.40 Maßnahmen des Familiengerichts 2020 bis 2024

Maßnahme	2020	2021	2022	2023	2024	Veränderung zum Vorjahr
	Anzahl					%
Maßnahmen des Familiengerichts	91	95	103	87	75	-13,8
darunter						
Auferlegung der Inanspruchnahme von Leistungen der Kinder- und Jugendhilfe	28	27	27	40	31	-22,5
vollständige Übertragung der elterlichen Sorge auf das Jugendamt oder einen Dritten als Vormund	23	18	17	11	14	27,3
teilweise Übertragung der elterlichen Sorge auf das Jugendamt oder einen Dritten als Vormund	26	22	18	16	27	68,8

Quelle: Landeshauptstadt Potsdam

06.41 Pflegschaft und Vormundschaft sowie Beistandschaft und Beratung im Rahmen der Kinder- und Jugendhilfe 2020 bis 2024

Kinder und Jugendliche	2020	2021	2022	2023	2024	Veränderung zum Vorjahr
	Anzahl					%
unter Pflegschaft und Vormundschaft	311	248	302	277	284	2,5
davon						
Pflegschaft	109	120	139	130	140	7,7
Vormundschaft	202	128	163	147	144	-2,0
mit Beistandschaft	594	577	574	588	653	11,1
Beratung nach § 18 Kinder- und Jugendhilfegesetz	1 369	1 451	1 366	1 317	1 347	2,3

Quelle: Landeshauptstadt Potsdam

7 | Verkehr und Tourismus

Verkehr

Kraftfahrzeuge
Verkehrsbetrieb Potsdam
Verkehrsunfälle

Tourismus

Beherbergungsbetriebe
Gäste und Übernachtungen

Anteil der E-Autos an den
zugelassenen Kfz 2020 bis 2024

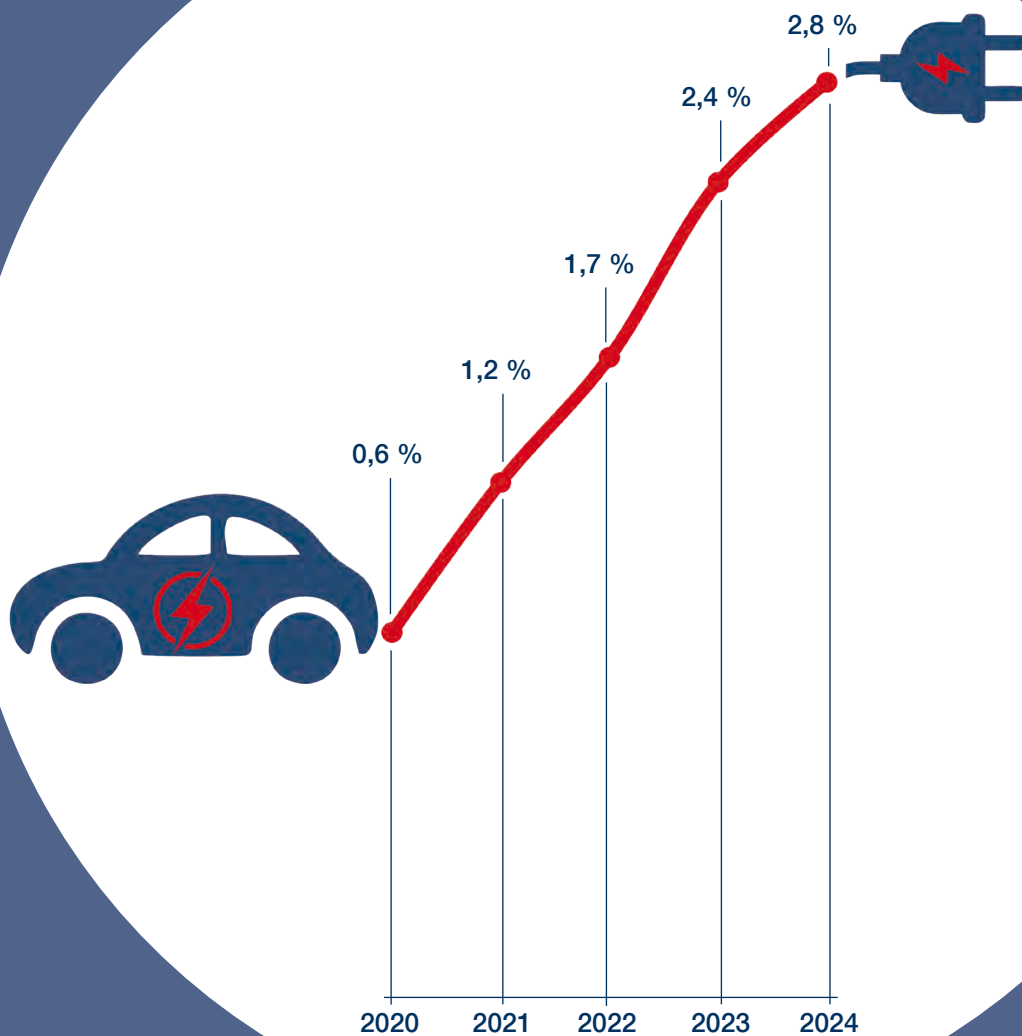

Inhalt	Seite
Verkehr	
07.01 Fahrzeuge 2020 bis 2024	171
07.02 Motorisierungsgrad 2020 bis 2024	171
07.03 Neuzulassungen von Fahrzeugen nach Fahrzeugart 2020 bis 2024	172
07.04 Neuzulassungen von Fahrzeugen 2015 bis 2024	172
07.05 Meldevorgänge von Fahrzeugen 2020 bis 2024	172
07.06 Private Pkw und Firmen-Pkw 2020 bis 2024	173
07.07 Private Pkw und Firmen-Pkw nach Altersgruppen 2020, 2022 und 2024	173
07.08 Private Pkw und Firmen-Pkw nach Herstellern 2024	173
07.09 Pkw nach Euronorm 2022 bis 2024	174
07.10 Pkw und Nutzfahrzeuge nach Kraftstoff- und Energiequellen 2020 bis 2024	174
07.11 Pkw und Nutzfahrzeuge nach Kraftstoff- und Energiequellen 2024	174
07.12 Private Pkw-Haltende nach Altersgruppen und Geschlecht 2024	175
07.13 Private Pkw-Haltende nach Altersgruppen und Geschlecht 2024 (Grafik)	175
07.14 Private Kfz-Haltende und private Kfz nach Durchschnittsalter 2015 bis 2024	175
07.15 Kennzahlen des Verkehrsbetriebes Potsdam 2020 bis 2024	176
07.16 Verkehrsunfälle und Verunglückte 2020 bis 2024	177
07.17 Verkehrsunfälle und Fahrzeugbestand 2014 bis 2024	177
07.18 Verkehrsunfälle mit Personenschaden nach Unfallursachen 2020 bis 2024	178
07.19 Hauptverursachende von Verkehrsunfällen mit Personenschaden nach Art der Verkehrsbeteiligung und Geschlecht 2020 bis 2024	179
07.20 Hauptverursachende von Verkehrsunfällen mit Personenschaden nach Geschlecht und Unfallfolgen 2024	179
07.21 Beteiligte an Verkehrsunfällen mit Personenschaden 2020 bis 2024	179
07.22 Getötete und verletzte Verkehrsteilnehmende nach Art der Verkehrsbeteiligung, Geschlecht und ausgewählten Altersgruppen 2020 bis 2024	180
07.23 Verletzte Verkehrsteilnehmende nach Art der Verkehrsbeteiligung 2020 bis 2024	180
Tourismus	
07.24 Beherbergungsbetriebe, Gästebetten und Bettenauslastung 2020 bis 2024	181
07.25 Bettenangebot und Bettenauslastung 1994 bis 2024	181
07.26 Ausgewählte Betriebsarten 2024	181
07.27 Gäste, Übernachtungen und Aufenthaltsdauer aus dem In- und Ausland 2020 bis 2024	182
07.28 Gäste, Übernachtungen und durchschnittliche Aufenthaltsdauer 1994 bis 2024	182
07.29 Gäste aus dem In- und Ausland nach Monaten 2020 bis 2024	183

07 Verkehr und Tourismus

Inhalt

Inhalt	Seite
07.30 Gäste und Übernachtungen nach Herkunft 2023 und 2024	183
07.31 Gäste aus dem Ausland nach Herkunft 2024	184
07.32 Gäste aus dem europäischen Ausland nach Herkunftsländern 2024	184

07.01 Fahrzeuge 2020 bis 2024

Fahrzeugart	2020	2021	2022	2023	2024	Veränderung zum Vorjahr ¹
	Anzahl					%
Kraftfahrzeuge	92 724	93 665	93 411	93 128	94 027	1,0
davon						
Pkw	79 297	79 831	79 429	79 059	79 689	0,8
darunter						
E-Pkw	458	949	1 360	1 897	2 224	17,2
Anteil E-Pkw in %	0,6	1,2	1,7	2,4	2,8	0,4
Kraftrad	5 795	6 057	6 197	6 346	6 538	3,0
Lkw	6 027	6 198	6 137	6 088	6 179	1,5
Bus	190	184	184	185	181	-2,2
Sonderfahrzeug	867	888	956	949	942	-0,7
Zugmaschine	548	507	508	501	498	-0,6
Anhänger	7 408	7 619	7 838	7 812	7 860	0,6
Sattelanhänger	522	517	434	398	385	-3,3
Wohnwagenanhänger	333	345	369	385	410	6,5
Insgesamt	100 987	102 146	102 052	101 723	102 682	0,9
darunter						
E-Fahrzeuge	556	1 039	1 496	2 076	2 459	18,4
Anteil E-Fahrzeuge in %	0,6	1,0	1,5	2,0	2,4	0,4

¹ Bei Angaben in % wird die Veränderung zum Vorjahr in Prozentpunkten ausgewiesen.

Quelle: Landeshauptstadt Potsdam

07.02 Motorisierungsgrad 2020 bis 2024

Merkmal	2020	2021	2022	2023	2024	Veränderung zum Vorjahr
	Anzahl je 1 000 Einwohner					%
Fahrzeuge	554	557	548	543	546	0,5
Kraftfahrzeuge	509	511	502	497	501	0,8
Pkw	435	435	426	422	424	0,5
private Pkw	397	397	387	382	384	0,6
private Pkw je 1 000 Haushalte	715	713	696	684	685	0,2
Halterinnen privater Pkw je 1 000 Frauen	306	307	298	295	296	0,5
Halter privater Pkw je 1 000 Männer	493	492	481	475	475	0,1

Quelle: Landeshauptstadt Potsdam

07 Verkehr und Tourismus

Verkehr

07.03 Neuzulassungen von Fahrzeugen nach Fahrzeugart 2020 bis 2024

Fahrzeugart	2020	2021	2022	2023	2024	Veränderung zum Vorjahr
	Anzahl					%
Pkw	4 141	3 836	3 584	3 814	3 560	-6,7
Kraftrad	411	349	313	367	333	-9,3
Lkw	394	426	329	321	419	30,5
Bus	13	18	6	10	4	-60,0
Sonderfahrzeug	19	23	26	12	14	16,7
Zugmaschine	34	51	27	21	26	23,8
Anhänger	350	342	315	233	214	-8,2
Sattelanhänger	12	18	4	8	2	-75,0
Wohnwagenanhänger	30	27	26	18	21	16,7
Insgesamt	5 404	5 090	4 630	4 804	4 593	-4,4

Quelle: Landeshauptstadt Potsdam

07.04 Neuzulassungen von Fahrzeugen 2015 bis 2024

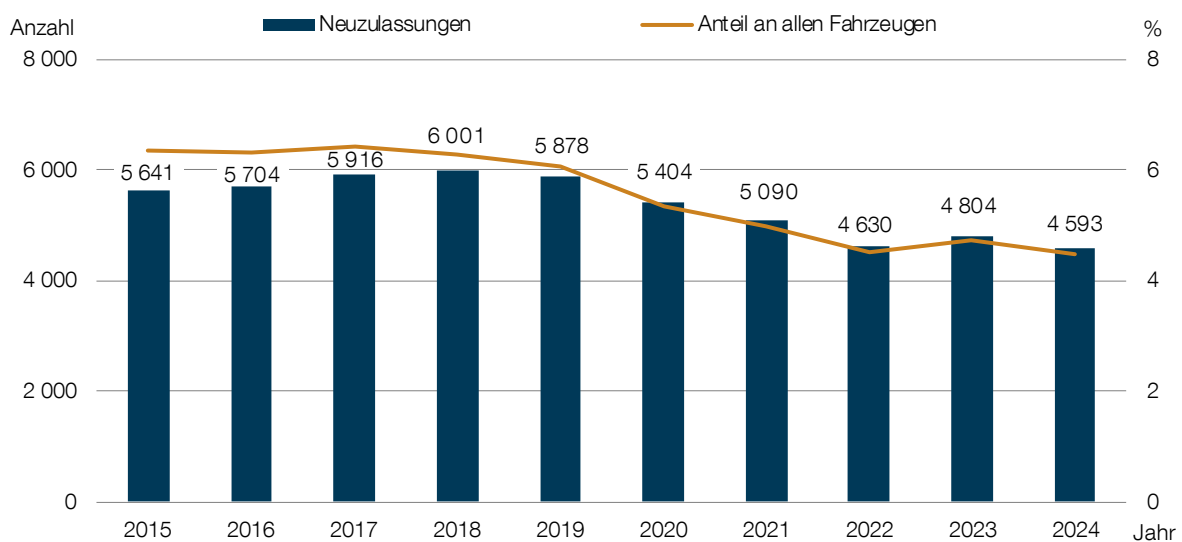

Quelle: Landeshauptstadt Potsdam

07.05 Meldevorgänge von Fahrzeugen 2020 bis 2024

Meldevorgang	2020	2021	2022	2023	2024	Veränderung zum Vorjahr
	Anzahl					%
Erstzulassung Gebrauchtfahrzeug	528	445	401	453	350	-22,7
Umschreibung ohne Halterwechsel	1 872	1 949	1 766	1 652	1 665	0,8
Umschreibung mit Halterwechsel	9 987	9 541	7 453	9 164	7 585	-17,2
Abmeldung	12 040	11 612	10 588	11 198	10 520	-6,1
Umschreibungsmittteilung (Abgang in andere Zulassungsbezirke)	4 633	5 120	4 826	4 731	5 049	6,7
Ummeldung innerhalb Potsdams	1 397	1 030	1 305	1 237	1 289	4,2

Quelle: Landeshauptstadt Potsdam

07.06 Private Pkw und Firmen-Pkw 2020 bis 2024

Pkw	2020	2021	2022	2023	2024	Veränderung zum Vorjahr
	Anzahl					%
private Pkw	72 336	72 779	72 028	71 517	72 035	0,7
Firmen-Pkw	6 961	7 052	7 401	7 542	7 654	1,5

Quelle: Landeshauptstadt Potsdam

07.07 Private Pkw und Firmen-Pkw nach Altersgruppen 2020, 2022 und 2024

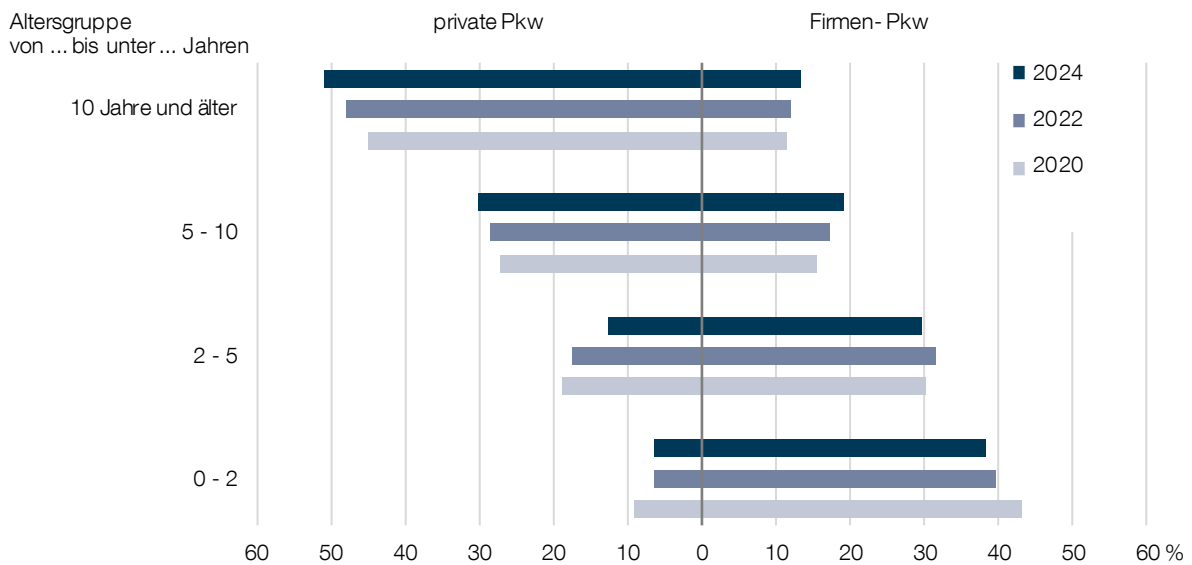

Quelle: Landeshauptstadt Potsdam

07.08 Private Pkw und Firmen-Pkw nach Herstellern 2024

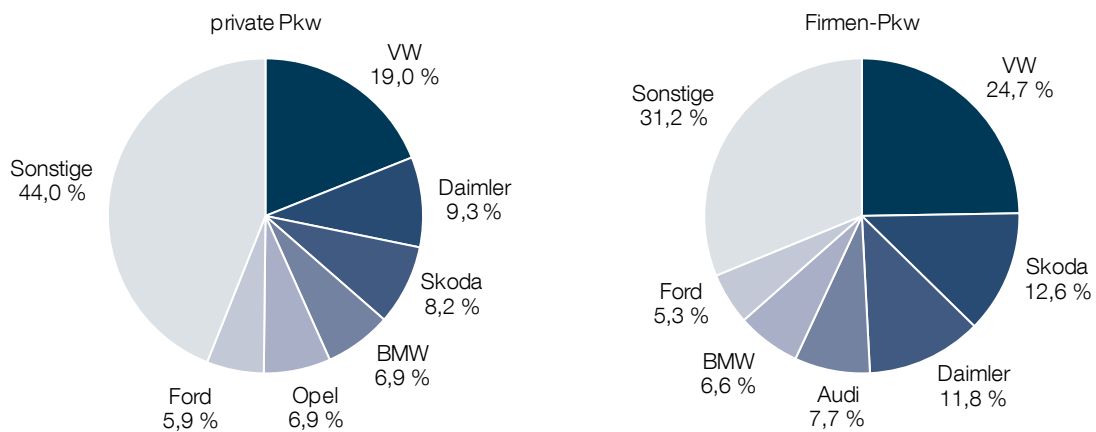

Quelle: Landeshauptstadt Potsdam

07 Verkehr und Tourismus

Verkehr

07.09 Pkw nach Euronorm 2022 bis 2024

Euronorm	2022		2023		2024			
	private Pkw	Firmen-Pkw	private Pkw	Firmen-Pkw	private Pkw		Firmen-Pkw	
	%				Anzahl	%	Anzahl	%
Euro 0	0,1	0,1	0,1	0,1	83	0,1	7	0,1
Euro 1	2,2	0,3	2,1	0,2	1 482	2,1	19	0,2
Euro 2	4,3	1,3	4,0	1,2	2 685	3,7	87	1,1
Euro 3	4,7	2,1	4,3	1,8	2 797	3,9	125	1,6
Euro 4	21,3	4,2	19,4	3,7	12 777	17,7	259	3,4
Euro 5	23,9	8,9	22,9	7,8	15 598	21,7	520	6,8
Euro 6	40,6	76,0	43,7	76,1	33 849	47,0	5 885	76,9
ohne Euronorm	2,8	7,2	3,4	9,1	2 764	3,8	752	9,8
Insgesamt	100,0	100,0	100,0	100,0	72 035	100,0	7 654	100,0

Quelle: Landeshauptstadt Potsdam

07.10 Pkw und Nutzfahrzeuge nach Kraftstoff- und Energiequellen 2020 bis 2024

Kraftstoff-/Energiequelle	2020	2021	2022	2023	2024	Veränderung zum Vorjahr
	%					Prozentpunkte
Benzin	68,9	62,6	61,6	60,5	59,3	-1,2
Diesel	27,0	31,6	30,8	30,2	29,7	-0,5
Hybrid	2,4	3,6	4,9	6,0	7,4	1,4
Elektro	0,6	1,2	1,7	2,4	2,8	0,4
Sonstige	1,1	1,0	1,0	1,0	0,9	-0,1

Quelle: Kraftfahrt-Bundesamt

07.11 Pkw und Nutzfahrzeuge nach Kraftstoff- und Energiequellen 2024

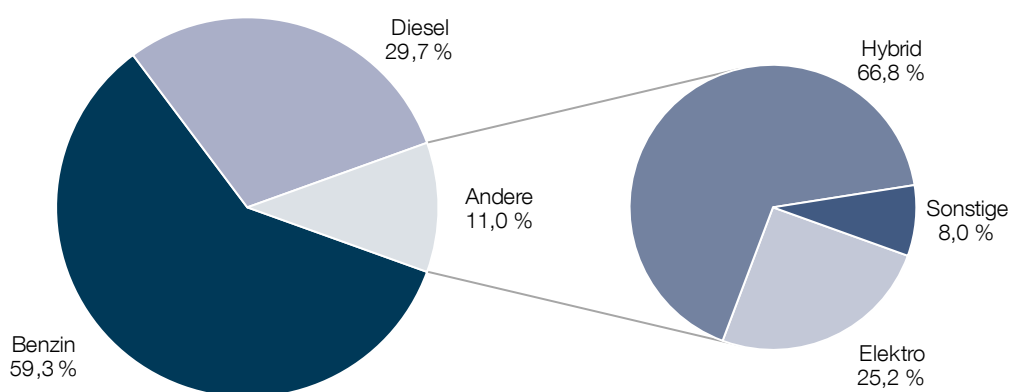

Quelle: Kraftfahrt-Bundesamt

07.12 Private Pkw-Haltende nach Altersgruppen und Geschlecht 2024 ¹

Geschlecht	Insgesamt	davon in der Altersgruppe von ... bis unter ... Jahren							
		18 - 25		25 - 35		35 - 65		65 Jahre und älter	
		Anzahl	%	Anzahl	%	Anzahl	%	Anzahl	%
männlich	43 335	840	1,9	3 685	8,5	26 925	62,1	11 885	27,4
weiblich	28 658	626	2,2	2 647	9,2	18 919	66,0	6 466	22,6
Insgesamt	71 993	1 466	2,0	6 332	8,8	45 844	63,7	18 351	25,5

¹ Eingetragene Haltende unter 18 Jahren werden nicht ausgewiesen. Mehrfachnennungen aufgrund des Besitzes mehrerer Pkw sind möglich.

Quelle: Landeshauptstadt Potsdam

07.13 Private Pkw-Haltende nach Altersgruppen und Geschlecht 2024 (Grafik) ¹

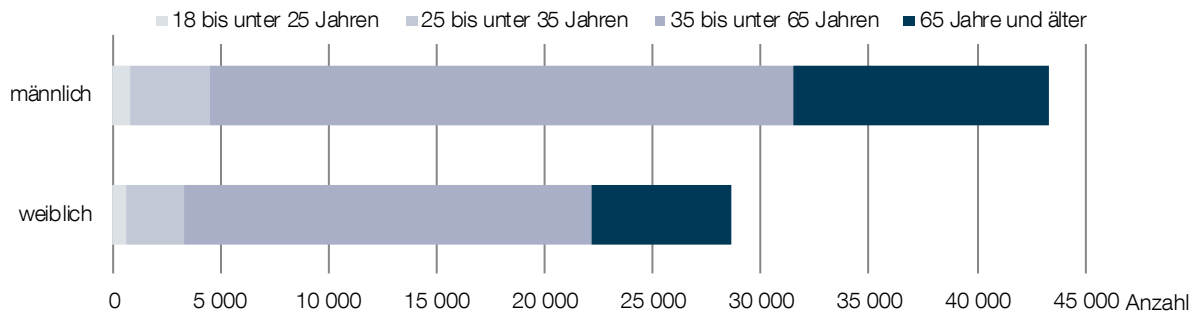

¹ Eingetragene Haltende unter 18 Jahren werden nicht ausgewiesen. Mehrfachnennungen aufgrund des Besitzes mehrerer Pkw sind möglich.

Quelle: Landeshauptstadt Potsdam

07.14 Private Kfz-Haltende und private Kfz nach Durchschnittsalter 2015 bis 2024

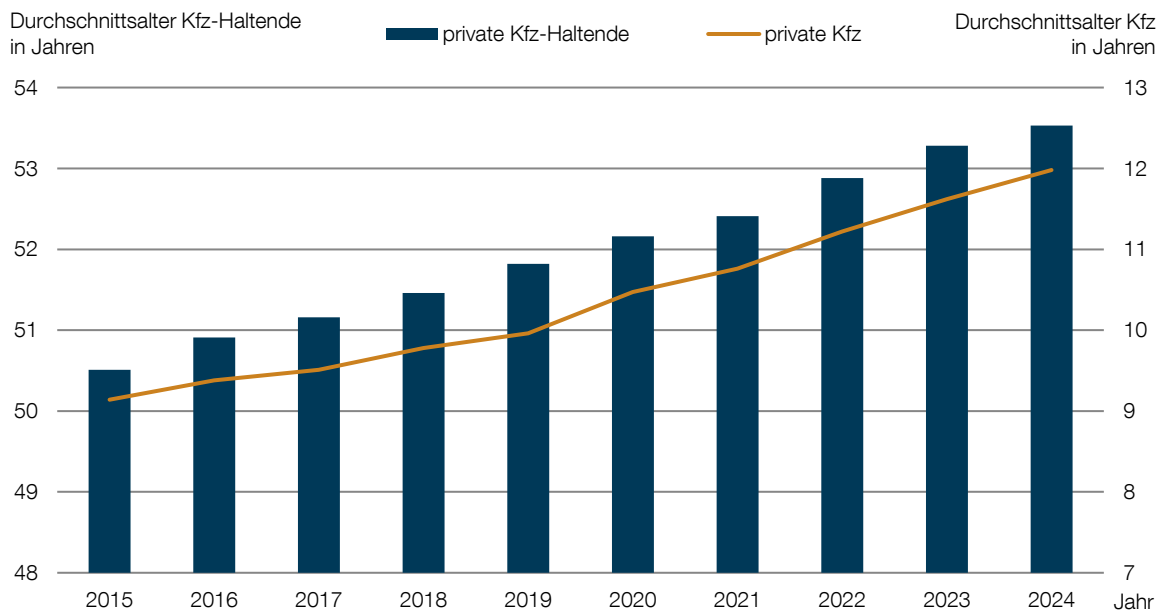

Quelle: Landeshauptstadt Potsdam

07 Verkehr und Tourismus

Verkehr

07.15 Kennzahlen des Verkehrsbetriebes Potsdam 2020 bis 2024

Merkmal	2020	2021	2022	2023	2024	Veränderung zum Vorjahr
Mitarbeitende	465	470	489	495	514	19
davon						
Fahrdienst Bus	154	156	176	177	177	-
Fahrdienst Straßenbahn	131	132	124	132	133	1
Fahrdienst Fähre	2	2	4	3	2	-1
Fahrschule	.	.	2	2	16	14
Verkehrsplanung/Einsatzleitung	32	33	36	34	36	2
Verwaltung	57	48	48	48	49	1
Fahrzeug-Instandhaltung	51	55	55	55	57	2
Infrastruktur	38	44	44	44	44	-
Fahrzeuge	111	114	114	114	114	-
davon						
Bus	57	60	60	60	60	-
Straßenbahn	53	53	53	53	53	-
davon						
Tatra KT4D	18	18	18	18	18	-
Niederflurbahn Combino	17	17	17	17	17	-
Variobahn	18	18	18	18	18	-
Fähre	1	1	1	1	1	-
Haltestellen ¹	623	623	623	623	624	1
davon						
Bus	489	489	489	489	489	-
Straßenbahn	132	132	132	132	132	-
Fähre	2	2	2	2	2	-
Linienlänge in km	323,0	323,0	323,0	334,0	336,8	2,8
davon						
Busnetz	254,4	254,4	254,4	265,4	268,2	2,8
Schienennetz	68,3	68,3	68,3	68,3	68,3	-
Fähre	0,3	0,3	0,3	0,3	0,3	-
Linienbeförderungsfälle in Mio.	26,76	34,69 r	36,30	41,10	41,70	0,6
davon						
Bus	8,52	10,51 r	11,70	12,90	11,80	-1,1
Straßenbahn	18,24	24,18 r	24,60	28,20	29,90	1,7

¹ Die Haltestellen werden teilweise gemeinsam von Bus und Straßenbahn genutzt.

Quelle: ViP Verkehrsbetrieb Potsdam GmbH

07.16 Verkehrsunfälle und Verunglückte 2020 bis 2024

Merkmal	2020	2021	2022	2023	2024	Veränderung zum Vorjahr
	Anzahl					%
Verkehrsunfälle	4 450	4 387	4 152	4 303	4 390	2,0
davon						
mit Personenschaden	653	605	671	658	655	-0,5
mit nur Sachschaden	3 797	3 782	3 481	3 645	3 735	2,5
davon						
schwerwiegende im engeren Sinne	137	111	113	105	114	8,6
schwerwiegende sonstige Unfälle unter dem Einfluss berauschender Mittel	26	27	21	18	15	-16,7
sonstige Sachschadensunfälle	3 634	3 644	3 347	3 522	3 606	2,4
Verunglückte	735	675	762	778	768	-1,3
davon						
Getötete	3	1	2	1	3	200,0
schwer Verletzte	84	70	55	62	52	-16,1
leicht Verletzte	648	604	705	715	713	-0,3

Quelle: Amt für Statistik Berlin-Brandenburg

07.17 Verkehrsunfälle und Fahrzeugbestand 2014 bis 2024

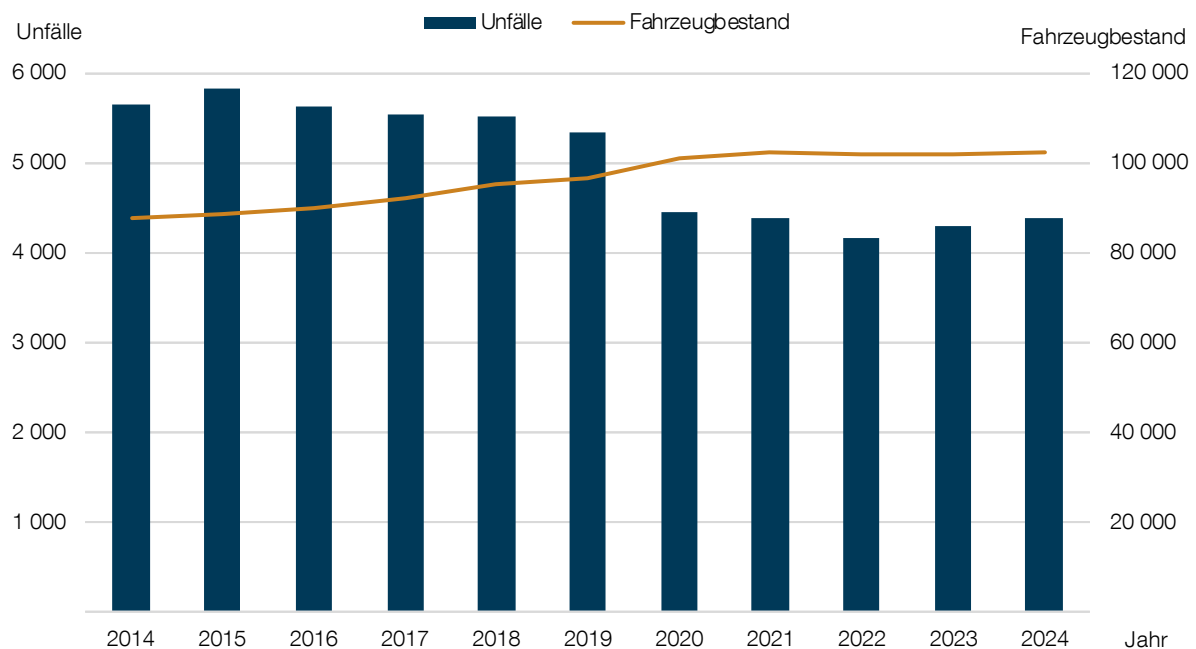

Quelle: Landeshauptstadt Potsdam, Amt für Statistik Berlin-Brandenburg

07 Verkehr und Tourismus

Verkehr

07.18 Verkehrsunfälle mit Personenschaden nach Unfallursachen 2020 bis 2024

Unfallursachen	2020	2021	2022	2023	2024	Veränderung zum Vorjahr
Fehlverhalten der Kraftfahrzeugführenden	444	452	526	513	516	3
darunter						
Alkoholeinfluss	10	12	17	15	17	2
Einfluss anderer berauschender Mittel (z.B. Drogen, Rauschgift)	1	-	2	4	2	-2
nicht angepasste Geschwindigkeit	37	28	49	42	53	11
Nichtbeachten der Vorfahrt	69	66	74	90	49	-41
Fehler beim Abbiegen	87	88	88	81	123	42
falsche Fahrbahnbenutzung	23	22	36	25	31	6
ungenügender Sicherheitsabstand	80	78	70	75	76	1
Fehler beim Überholen	24	22	13	18	28	10
falsches Verhalten gegenüber Fußgängern	16	30	50	32	24	-8
Fehlverhalten der Fahrradfahrenden	363	341	364	324	280	-44
darunter						
Alkoholeinfluss	19	24	17	17	18	1
Einfluss anderer berauschender Mittel (z.B. Drogen, Rauschgift)	1	3	1	1	-	-1
nicht angepasste Geschwindigkeit	57	20	21	35	41	6
Nichtbeachten der Vorfahrt	16	11	12	12	22	10
Fehler beim Abbiegen	7	7	7	10	24	14
falsche Fahrbahnbenutzung	98	97	111	85	70	-15
ungenügender Sicherheitsabstand	8	7	12	5	9	4
Fehler beim Überholen	14	27	20	23	21	-2
falsches Verhalten gegenüber Fußgängern	11	4	14	14	9	-5
Fehlverhalten bei Fußgängern	44	33	39	39	34	-5
unfallbezogene Ursachen	38	33	26	49	53	4
davon						
Straßenverhältnisse	19	17	17	33	33	-
Witterungseinflüsse	3	1	-	2	-	-2
Hindernisse und sonstige	16	15	9	14	20	6
fahrzeugbezogene Mängel (technisch)	12	10	8	6	15	9

Quelle: Amt für Statistik Berlin-Brandenburg

07.19 Hauptverursachende von Verkehrsunfällen mit Personenschaden nach Art der Verkehrsbeteiligung und Geschlecht 2020 bis 2024

Art der Verkehrsbeteiligung	männlich					weiblich				
	2020	2021	2022	2023	2024	2020	2021	2022	2023	2024
Kraftfahrzeuge insgesamt	258	243	263 r	268	300	118	119	138	135	106
darunter										
Pkw	196	193	193	202	215	110	107	119	125	90
Mofas, Kleinkrafträder ¹	3	2	5	3	12	3	3	5	3	5
Elektrokleinstfahrzeuge ²	.	5	17 r	13	11	.	4	5	2	4
Fahrräder ³	133	118	132	122	123	104	79	99	90	74
Fußgänger	15	11	9	10	14	9	9	12	8	8
Sonstige	1	2	1 r	3	3	3	4	-	-	1
Insgesamt	407	374	405	403	440	234	211	249	233	189

¹ Kleinkrafträder schließt S-Pedelecs sowie drei- und leichte vierrädrige Kraftfahrzeuge mit ein.

² Elektrokleinstfahrzeuge meint unter anderem E-Scooter.

³ Der Begriff Fahrräder schließt Pedelecs mit ein.

Quelle: Amt für Statistik Berlin-Brandenburg

07.20 Hauptverursachende von Verkehrsunfällen mit Personenschaden nach Geschlecht und Unfallfolgen 2024

Geschlecht	Insgesamt	davon Unfall mit					
		Getöteten		Verletzten			
			schwer		leicht		
	Anzahl	%	Anzahl	%	Anzahl	%	
männlich	440	2	0,5	36	8,2	402	91,4
weiblich	189	1	0,5	14	7,4	174	92,1
unbekannt	26	-	-	2	7,7	24	92,3
Insgesamt	655	3	0,5	52	7,9	600	91,6

Quelle: Amt für Statistik Berlin-Brandenburg

07.21 Beteiligte an Verkehrsunfällen mit Personenschaden 2020 bis 2024

Art der Verkehrsbeteiligung	2020	2021	2022	2023	2024	Veränderung zum Vorjahr
	Anzahl					%
Pkw	502	495	527	534	502	-6,0
Güterkraftfahrzeuge	41	36	46	39	59	51,3
Motorzweiräder mit amtlichen Kennzeichen	35	35	33	39	29	-25,6
Kraftomnibusse	18	14	18	23	27	17,4
Mofas, Kleinkrafträder ¹	12	13	19	9	31	244,4
übrige Kfz	13	21	28	25	25	-
landwirtschaftliche Zugmaschinen	-	-	1	-	-	-
Fahrräder ²	460	415	429	444	416	-6,3
Fußgänger	62	59	76	72	68	-5,6
Sonstige	21	20	19	14	30	114,3
Insgesamt	1 164	1 108	1 196	1 199	1 187	-1,0

¹ Kleinkrafträder schließt S-Pedelecs sowie drei- und leichte vierrädrige Kraftfahrzeuge mit ein.

² Der Begriff Fahrräder schließt Pedelecs mit ein.

Quelle: Amt für Statistik Berlin-Brandenburg

07 Verkehr und Tourismus

Verkehr

07.22 Getötete und verletzte Verkehrsteilnehmende nach Art der Verkehrsbeteiligung, Geschlecht und ausgewählten Altersgruppen 2020 bis 2024

Merkmal	Getötete					Verletzte				
	2020	2021	2022	2023	2024	2020	2021	2022	2023	2024
Insgesamt	3	1	2	1	3	732	674	760	777	765
davon										
Pkw	1	-	-	-	-	189	158	195	200	208
Güterkraftfahrzeuge	-	-	-	-	-	12	9	6	6	9
Motorzweiräder mit amtlichen Kennzeichen	-	-	-	-	-	32	32	32	39	28
Mofas, Kleinkrafträder ¹	-	-	-	-	-	13	13	19	9	31
Fahrräder ²	2	1	2	-	2	412	374	387	403	381
Fußgänger	-	-	-	1	1	49	53	70	64	55
Sonstige	-	-	-	-	-	25	35	51	56	53
darunter										
0 bis unter 6 Jahren	-	-	-	-	-	15	7	8	10	14
6 bis unter 15 Jahren	-	-	-	-	-	52	50	62	55	51
18 bis unter 21 Jahren	-	-	-	-	-	41	34	43	40	43
21 bis unter 25 Jahren	1	1	-	-	-	48	42	58	56	47
65 Jahre und älter	1	-	-	-	3	93	103	125	103	113

¹ Kleinkrafträder schließt S-Pedelecs sowie drei- und leichte vierrädrige Kraftfahrzeuge mit ein.

² Der Begriff Fahrräder schließt Pedelecs mit ein.

Quelle: Amt für Statistik Berlin-Brandenburg

07.23 Verletzte Verkehrsteilnehmende nach Art der Verkehrsbeteiligung 2020 bis 2024

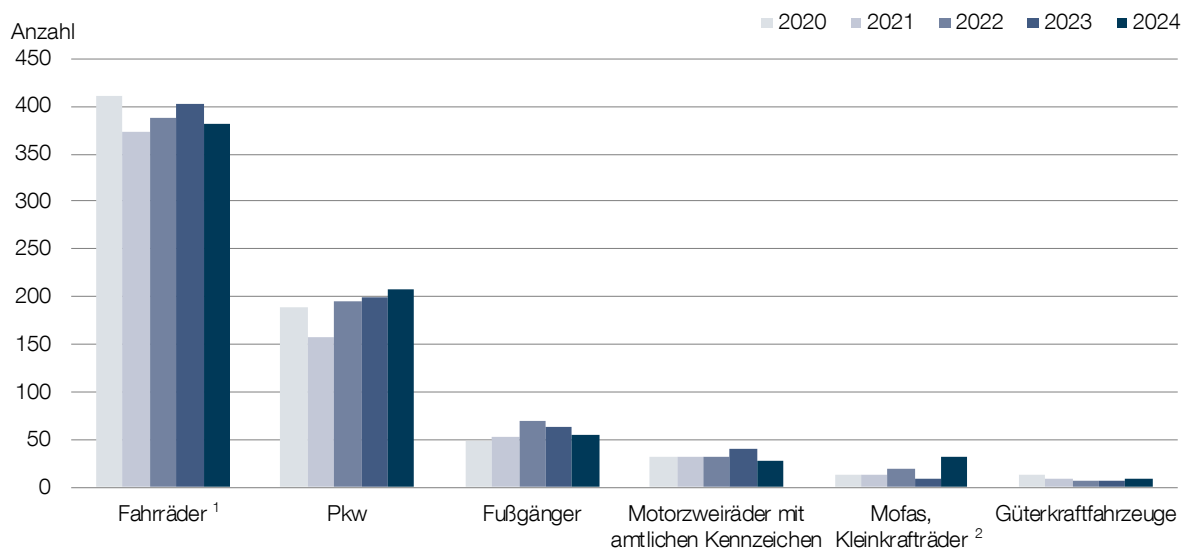

¹ Der Begriff Fahrräder schließt Pedelecs mit ein.

² Kleinkrafträder schließt S-Pedelecs sowie drei- und leichte vierrädrige Kraftfahrzeuge mit ein.

Quelle: Amt für Statistik Berlin-Brandenburg

07.24 Beherbergungsbetriebe, Gästebetten und Bettenauslastung 2020 bis 2024 (Stichtag 31.7.)

Merkmal	2020	2021	2022	2023	2024	Veränderung zum Vorjahr ¹	
	Anzahl					%	
Beherbergungsbetriebe	59	58	56	58	57	-1	-1,7
angebotene Gästebetten ²	6 134	6 095	6 572	7 140	7 299	159	2,2
durchschnittliche Bettenauslastung in % ²	40,5	38,9	47,4	49,9	50,8	x	2,5

¹ Bei Angaben in % wird die Veränderung zum Vorjahr in Prozentpunkten ausgewiesen.

² Die Angaben sind ohne Campingplatz.

Quelle: Amt für Statistik Berlin-Brandenburg

07.25 Bettenangebot und Bettenauslastung 1994 bis 2024 (Stichtag 31.7.)

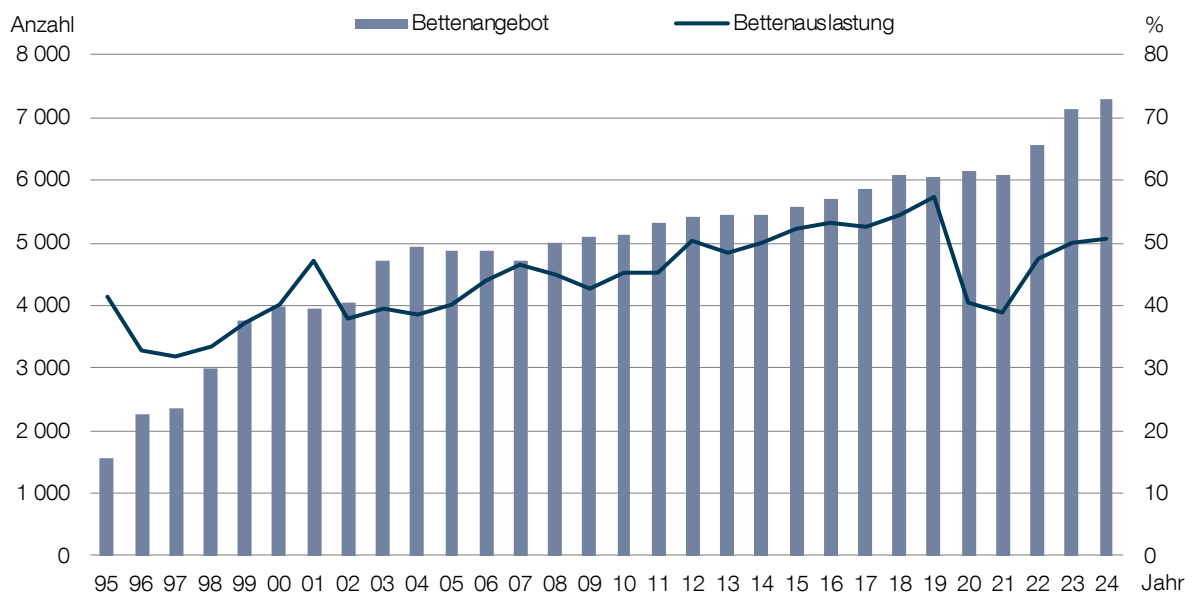

Quelle: Amt für Statistik Berlin-Brandenburg

07.26 Ausgewählte Betriebsarten 2024 (Stichtag 31.7.)

Betriebsart	geöffnete Betriebe	Veränderung zum Vorjahr	angebotene Gästebetten	Veränderung zum Vorjahr	durchschnittl. Bettenauslastung	Veränderung zum Vorjahr
	Anzahl		Anzahl	%	%	%-Punkte
Hotels	19	-	4 316	-0,2	48,0	1,8
Hotels gamis	13	-1	1 578	-1,9	53,1	0,2
Pensionen	7	-1	145	-15,2	41,5	0,4
Ferienzentren, Ferienhäuser, Ferienwohnungen	13	1	696	31,5	46,8	-4,8

Quelle: Amt für Statistik Berlin-Brandenburg

07 Verkehr und Tourismus

Tourismus

07.27 Gäste, Übernachtungen und Aufenthaltsdauer aus dem In- und Ausland 2020 bis 2024

Merkmal	2020	2021	2022	2023	2024	Veränderung zum Vorjahr ¹
	Anzahl					%
Gäste	329 125	293 118	476 527	541 754	586 275	8,2
davon						
aus dem Inland	311 681	275 744	434 101	494 558	529 569	7,1
aus dem Ausland	17 444	17 374	42 426	47 196	56 706	20,2
Anteil aus dem Ausland in %	5,3	5,9	8,9	8,7	9,7	1,0
Gäste je 1 000 Einwohner ²	1 818	1 608	2 573	2 907	3 125	7,5
Übernachtungen	877 185	842 666	1 209 022	1 361 498	1 430 035	5,0
davon						
aus dem Inland	830 208	784 007	1 095 899	1 234 708	1 280 594	3,7
aus dem Ausland	46 977	58 659	113 123	126 790	149 441	17,9
Anteil aus dem Ausland in %	5,4	7,0	9,4	9,3	10,5	1,2
Übernachtungen je 1 000 Einwohner ²	4 846	4 623	6 528	7 306	7 622	4,3
Ø Aufenthaltsdauer in Tagen ³	2,7	2,9	2,5	2,5	2,4	-0,1
davon						
der Gäste aus dem Inland ³	2,7	2,8	2,5	2,5	2,4	-0,1
der Gäste aus dem Ausland ³	2,7	3,4	2,7	2,7	2,6	-0,1

¹ Bei Angaben in % wird die Veränderung zum Vorjahr in Prozentpunkten ausgewiesen.

² Der Wert wird berechnet mit der amtlichen Einwohnerzahl zum 30.6. des Jahres.

³ Die Veränderung zum Vorjahr wird in Tagen angegeben.

Quelle: Amt für Statistik Berlin-Brandenburg

07.28 Gäste, Übernachtungen und durchschnittliche Aufenthaltsdauer 1994 bis 2024

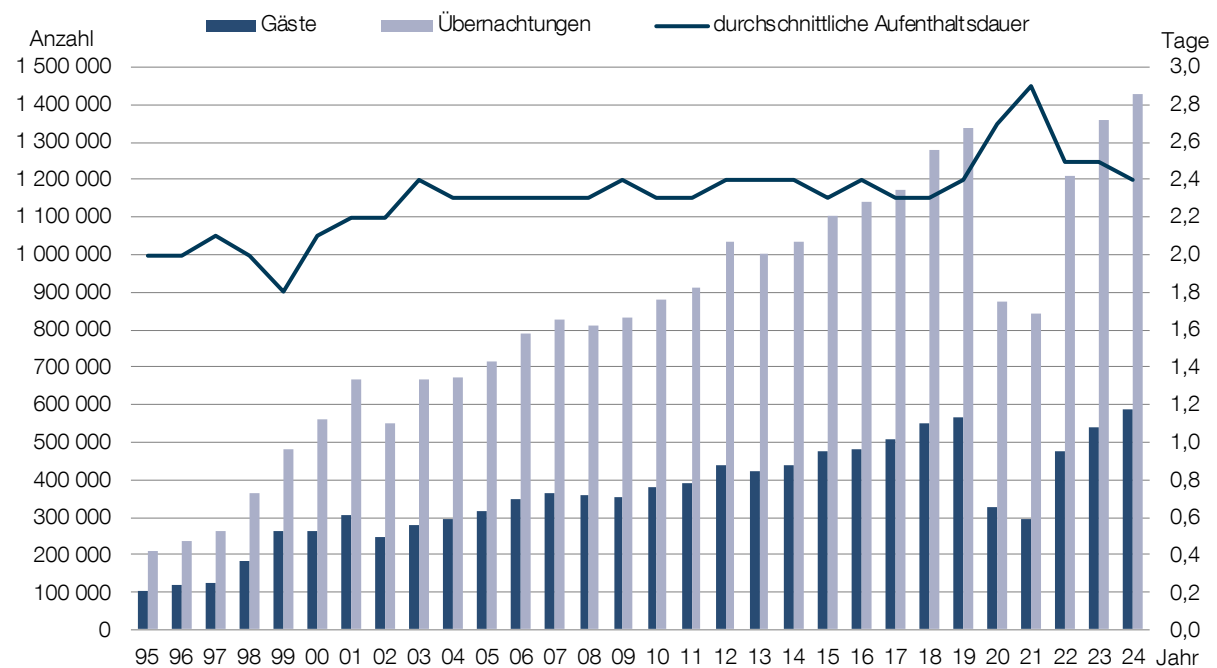

Quelle: Amt für Statistik Berlin-Brandenburg

07.29 Gäste aus dem In- und Ausland nach Monaten 2020 bis 2024

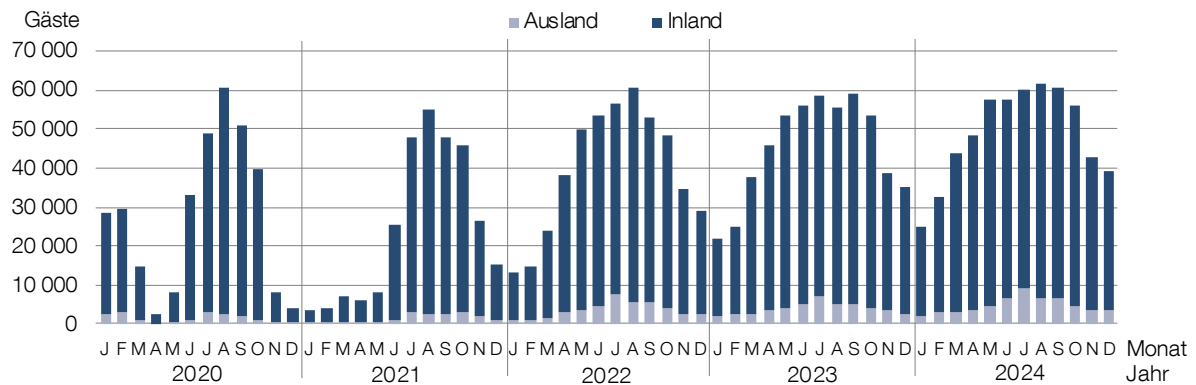

Quelle: Amt für Statistik Berlin-Brandenburg

07.30 Gäste und Übernachtungen nach Herkunft 2023 und 2024

Kontinent Land	Gäste			Übernachtungen			Ø Aufent- haltungsdauer
	2023	2024	Verän- derung	2023	2024	Verän- derung	2024
	Anzahl		%	Anzahl		%	Tage
Europa	533 969	577 035	8,1	1 337 056	1 400 460	4,7	2,4
darunter							
Deutschland	494 558	529 569	7,1	1 234 708	1 280 594	3,7	2,4
Polen	6 122	8 474	38,4	14 568	20 014	37,4	2,4
Niederlande	4 800	5 516	14,9	11 399	13 283	16,5	3,1
Vereinigtes Königreich	3 228	4 016	24,4	8 551	12 528	46,5	2,5
Österreich	2 559	3 155	23,3	7 131	8 019	12,5	2,0
Dänemark	3 089	3 132	1,4	6 392	6 211	-2,8	2,5
Schweiz	2 550	3 080	20,8	6 283	7 553	20,2	3,1
Spanien	2 737	2 707	-1,1	8 989	8 480	-5,7	1,6
Schweden	1 783	2 686	50,6	3 056	4 222	38,2	3,1
Frankreich	1 966	1 996	1,5	4 736	6 105	28,9	2,9
Italien	1 334	1 671	25,3	3 722	4 775	28,3	2,1
Tschechische Republik	1 206	1 654	37,1	2 803	3 509	25,2	2,3
Belgien	1 335	1 512	13,3	3 311	3 515	6,2	2,3
Norwegen	764	943	23,4	1 707	2 132	24,9	3,2
Ukraine	757	684	-9,6	2 294	2 205	-3,9	2,1
Finnland	453	581	28,3	971	1 220	25,6	2,0
Litauen	460	521	13,3	970	1 020	5,2	2,0
Amerika	4 298	4 714	9,7	12 690	15 144	19,3	3,2
darunter USA	3 288	3 228	-1,8	9 248	10 804	16,8	3,3
Asien	2 682	3 630	35,3	8 866	10 837	22,2	3,0
darunter							
arabische Golfstaaten	820	1 085	32,3	2 491	2 735	9,8	2,5
China (mit Hongkong)	541	828	53,0	1 307	2 329	78,2	2,8
Israel	371	334	-10,0	1 006	802	-20,3	2,4
Afrika	294	350	19,0	1 526	1 651	8,2	4,7
Australien, Ozeanien	416	514	23,6	1 128	1 861	65,0	3,6
ohne Angabe	95	32	-66,3	232	82	-64,7	2,6
Insgesamt	541 754	586 275	8,2	1 361 498	1 430 035	5,0	2,4

Quelle: Amt für Statistik Berlin-Brandenburg

07 Verkehr und Tourismus

Tourismus

07.31 Gäste aus dem Ausland nach Herkunft 2024

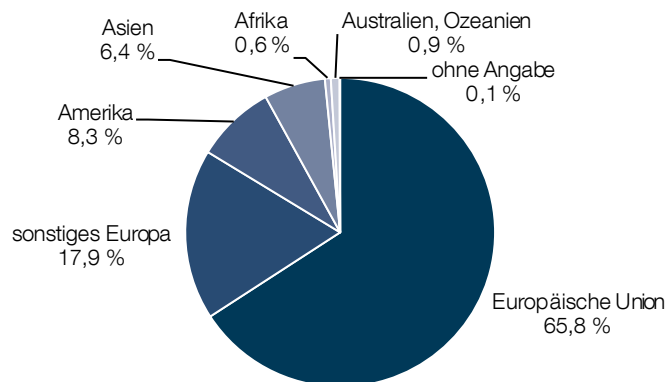

Quelle: Amt für Statistik Berlin-Brandenburg

07.32 Gäste aus dem europäischen Ausland nach Herkunftsländern 2024

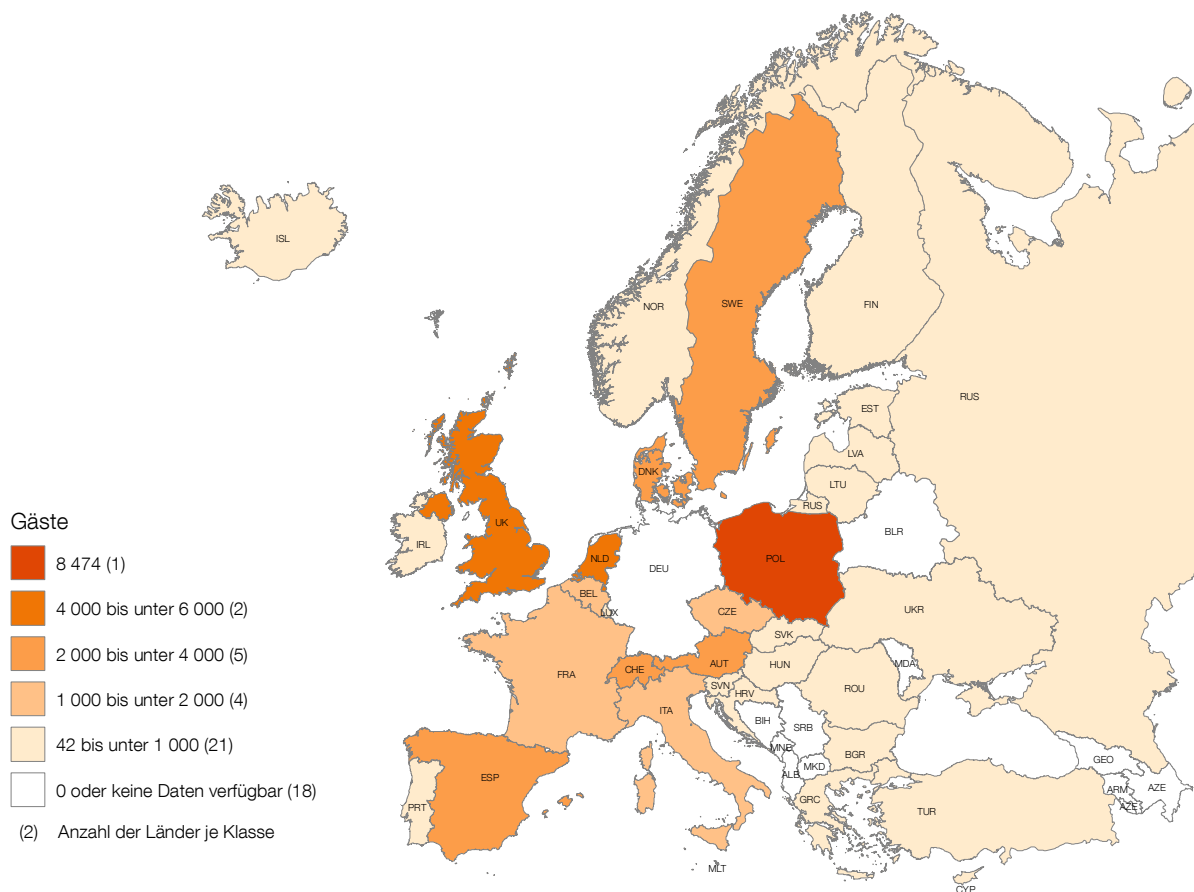

ALB - Albanien	DEU - Deutschland	ISL - Island	POL - Polen
ARM - Armenien	DNK - Dänemark	ITA - Italien	PRT - Portugal
AUT - Österreich	ESP - Spanien	LTU - Litauen	ROU - Rumänien
AZE - Aserbaidschan	EST - Estland	LUX - Luxemburg	RUS - Russische Föderation
BEL - Belgien	FIN - Finnland	LVA - Lettland	SRB - Serbien
BGR - Bulgarien	FRA - Frankreich	MDA - Moldau	SVK - Slowakei
BIH - Bosnien und Herzegowina	GEO - Georgien	MKD - Nordmazedonien	SVN - Slowenien
BLR - Belarus	GRC - Griechenland	MLT - Malta	SWE - Schweden
CHE - Schweiz	HRV - Kroatien	MNE - Montenegro	TUR - Türkei
CYP - Zypern	HUN - Ungarn	NLD - Niederlande	UK - Vereinigtes Königreich
CZE - Tschechische Republik	IRL - Irland	NOR - Norwegen	UKR - Ukraine

Quelle: Amt für Statistik Berlin-Brandenburg

8 | Kultur und Sport

Kultur

Stadt- und Landesbibliothek
Sehenswürdigkeiten
Kultureinrichtungen
Medien

Sport

Sportvereine
Sportstätten
Bundesligisten

Besuchende des
Filmpark Babelsberg 2020 bis 2024

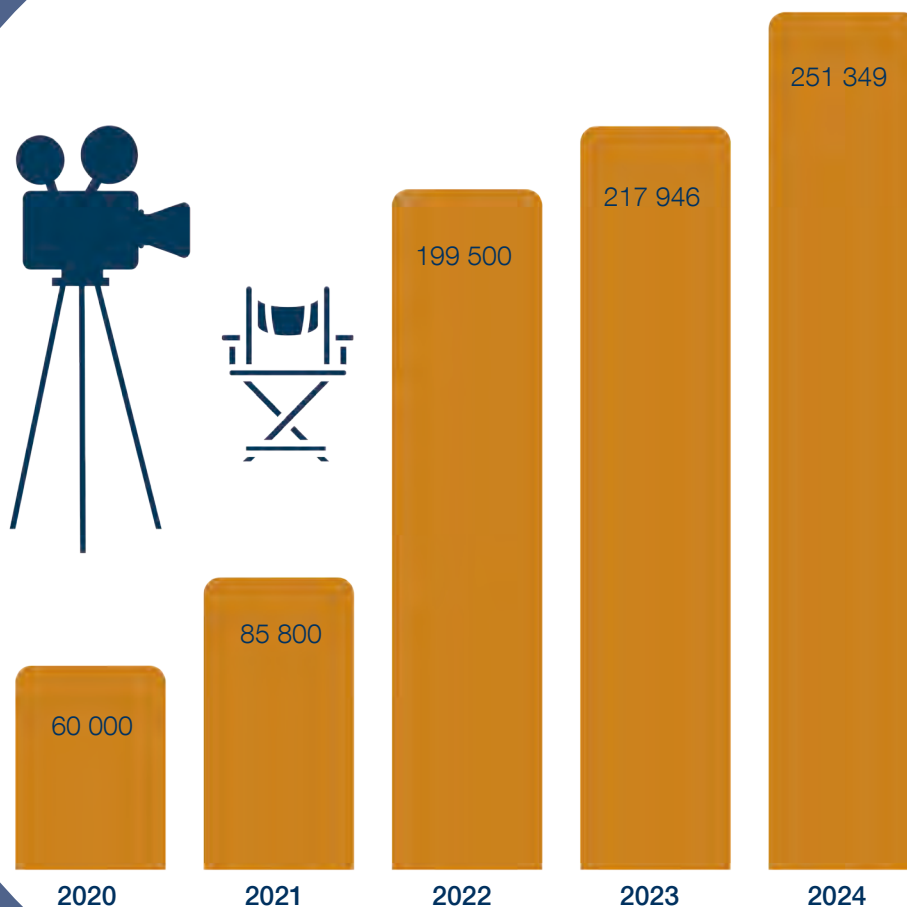

Inhalt	Seite
Kultur	
08.01 Medienbestand der Stadt- und Landesbibliothek Potsdam 2020 bis 2024	188
08.02 Nutzende der Stadt- und Landesbibliothek Potsdam nach Altersgruppen 2022 bis 2024	188
08.03 Nutzende der Stadt- und Landesbibliothek Potsdam nach Wohnsitz 2022 bis 2024	188
08.04 Entleihungen der Stadt- und Landesbibliothek Potsdam 2022 bis 2024	189
08.05 Entleihungen und Nutzende der Stadt- und Landesbibliothek Potsdam 2005 bis 2024	189
08.06 Veranstaltungen der Stadt- und Landesbibliothek Potsdam 2022 bis 2024	189
08.07 Besuchende der Stadt- und Landesbibliothek Potsdam 2020 bis 2024	190
08.08 Nutzung der eBibliothek der Stadt- und Landesbibliothek Potsdam nach Medien 2020 bis 2024	190
08.09 Nutzung der eBibliothek der Stadt- und Landesbibliothek Potsdam nach Medien 2024	190
08.10 Besuchende ausgewählter Potsdamer Sehenswürdigkeiten 2020 bis 2024	191
08.11 Besuchende ausgewählter Potsdamer Sehenswürdigkeiten 2020 bis 2024	192
08.12 Veranstaltungen und Besuchende Potsdamer Kultureinrichtungen 2022 bis 2024	193
08.13 Veranstaltungen und Besuchende ausgewählter Potsdamer Kultureinrichtungen 2024	193
08.14 Veranstaltungen und Besuchende ausgewählter Museen 2020 bis 2024	194
08.15 Besuchende der Städtischen Museen 2020 bis 2024	195
08.16 Vorstellungen und Besuchende ausgewählter Potsdamer Filmtheater 2020 bis 2024	195
08.17 Besuchende des Treffpunkt Freizeit 2020 bis 2024	195
08.18 TV und Rundfunk in der Landeshauptstadt Potsdam 2022 bis 2024	196
08.19 Printmedien in der Landeshauptstadt Potsdam 2022 bis 2024	196
Sport	
08.20 Sportvereine und deren Mitglieder 2020 bis 2024	197
08.21 Mitglieder in Sportvereinen nach Altersgruppen 2020 bis 2024	197
08.22 Mitglieder in Sportvereinen nach Altersgruppen und Geschlecht 2024	197
08.23 Abteilungen und Mitglieder in Sportvereinen nach Sportarten 2023 und 2024	198
08.24 Besuchende ausgewählter Sportstätten 2020 bis 2024	199
08.25 Besuchende Karl-Liebknecht-Stadion nach Vereinen Spielsaison 2020/21 bis 2024/25	199
08.26 Potsdamer Bundesligisten nach Sportarten Spielsaison 2022/23 bis 2024/25	199

08 Kultur und Sport

Kultur

08.01 Medienbestand der Stadt- und Landesbibliothek Potsdam 2020 bis 2024

Medienbestand	2020	2021	2022	2023	2024	Veränderung zum Vorjahr
	Anzahl					%
Freihandbestand	267 848	269 546	271 240	272 327	254 533	-6,5
davon						
Printmedien	202 164	205 286	207 120	208 203	194 713	-6,5
davon						
Fachliteratur	96 386	96 978	96 003	96 203	87 998	-8,5
Belletristik	44 681	46 032	46 150	46 850	43 725	-6,7
Kinder- und Jugendliteratur	49 106	50 206	52 865	53 790	50 820	-5,5
Noten	11 991	12 070	12 102	12 360	12 170	-1,5
Non-Book-Medien ¹	65 684	64 260	64 120	63 124	59 820	-5,2
Magazinbestand	334 221	334 809	339 626	341 916	342 998	0,3
Insgesamt	602 069	604 355	610 866	614 243	597 531	-2,7
E-Books (virtueller Bestand)	29 407	30 787	32 255	32 277	29 711	-7,9
Abos Zeitungen/Zeitschriften	1 061	1 061	1 061	1 061	1 061	-

¹ Non-Book-Medien sind CD, DVD, Bilder, Spiele.

Quelle: Landeshauptstadt Potsdam

08.02 Nutzende der Stadt- und Landesbibliothek Potsdam nach Altersgruppen 2022 bis 2024

Altersgruppe von ... bis unter ... Jahren	2022		2023		2024		Veränderung zum Vorjahr
	Anzahl	%	Anzahl	%	Anzahl	%	%
unter 14 Jahren	3 397	21,6	4 482	24,6	5 123	26,7	14,3
14 - 18	2 181	13,9	2 238	12,3	2 079	10,8	-7,1
18 - 25	993	6,3	1 105	6,1	1 079	5,6	-2,4
25 - 45	4 240	27,0	4 819	26,5	4 959	25,8	2,9
45 - 65	2 940	18,7	3 338	18,4	3 633	18,9	8,8
65 Jahre und älter	1 474	9,4	1 674	9,2	1 839	9,6	9,9
Korporativnutzer ¹	493	3,1	529	2,9	483	2,5	-8,7
Insgesamt	15 718	100,0	18 185	100,0	19 195	100,0	5,6

¹ Korporativnutzer sind Schulen, Institute etc.

Quelle: Landeshauptstadt Potsdam

08.03 Nutzende der Stadt- und Landesbibliothek Potsdam nach Wohnsitz 2022 bis 2024

Wohnsitz	2022		2023		2024		Veränderung zum Vorjahr
	Anzahl	%	Anzahl	%	Anzahl	%	%
Potsdam	13 203	84,0	15 369	84,5	16 264	84,7	5,8
Berlin	237	1,5	293	1,6	315	1,6	7,5
Land Brandenburg	1 950	12,4	2 174	12,0	2 294	12,0	5,5
Sonstige	328	2,1	349	1,9	322	1,7	-7,7
Insgesamt	15 718	100,0	18 185	100,0	19 195	100,0	5,6

Quelle: Landeshauptstadt Potsdam

08.04 Entleihungen der Stadt- und Landesbibliothek Potsdam 2022 bis 2024

Entleihungen	2022		2023		2024		Veränderung zum Vorjahr
	Anzahl	%	Anzahl	%	Anzahl	%	
wissenschaftliche und Fachliteratur, Noten	178 341	19,3	192 426	19,0	192 874	18,8	0,2
Belletristik	97 008	10,5	108 263	10,7	115 786	11,3	6,9
Kinder- und Jugendliteratur	269 010	29,1	311 432	30,8	320 575	31,3	2,9
audiovisuelle Materialien ¹	246 586	26,6	255 218	25,2	247 610	24,2	-3,0
Zeitungen und Zeitschriften	27 373	3,0	37 145	3,7	30 044	2,9	-19,1
E-Books	107 310	11,6	106 816	10,6	117 070	11,4	9,6
Insgesamt	925 628	100,0	1 011 300	100,0	1 023 959	100,0	1,3

¹ Audiovisuelle Materialien sind Tonträger, Videos, Filme, Dias, Bilder, Mikromaterialien und Spiele.

Quelle: Landeshauptstadt Potsdam

08.05 Entleihungen und Nutzende der Stadt- und Landesbibliothek Potsdam 2005 bis 2024

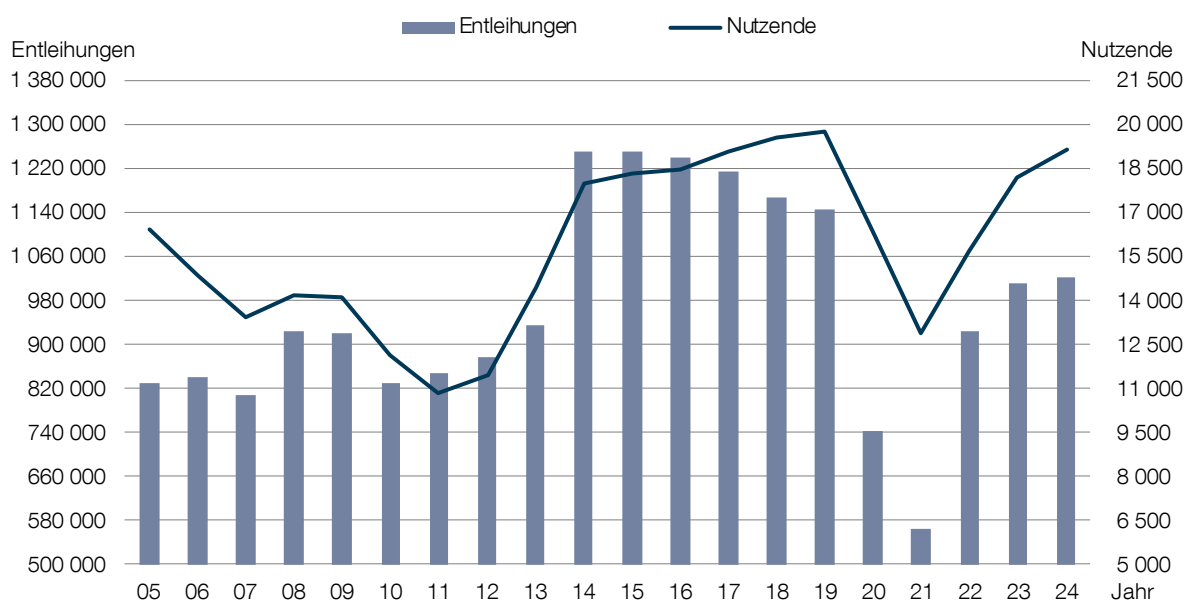

Quelle: Landeshauptstadt Potsdam

08.06 Veranstaltungen der Stadt- und Landesbibliothek Potsdam 2022 bis 2024

Veranstaltungen	Anzahl			Besuchende		
	2022	2023	2024	2022	2023	2024
Bibliotheksführungen	194	326	307	4 099	6 830	6 510
Lesungen, Vorträge und sonstige Veranstaltungen	171	310	517	8 495	8 519	9 776
Ausstellungen ¹	5	13	11	.	.	.
Insgesamt	370	649	835	12 594	15 349	16 286

¹ Die Anzahl der Besuchenden von Ausstellungen wurde nicht ermittelt.

Quelle: Landeshauptstadt Potsdam

08 Kultur und Sport

Kultur

08.07 Besuchende der Stadt- und Landesbibliothek Potsdam 2020 bis 2024

Merkmal	2020	2021	2022	2023	2024	Veränderung zum Vorjahr
	Anzahl					%
Besuchende	149 174	98 859	246 390	298 834	321 239	7,5

Quelle: Landeshauptstadt Potsdam

08.08 Nutzung der eBibliothek der Stadt- und Landesbibliothek Potsdam nach Medien 2020 bis 2024

Medium		2020	2021	2022	2023	2024	Veränderung zum Vorjahr
		Anzahl					%
eAusleihe	Onleihe	108 657	102 489	107 310	106 816	117 070	9,6
Presseportal - Genios	Klicks	30 454	30 730	27 004	38 578	39 383	2,1
Tigerbooks	Lizenzen	-	-	-	4 200	3 201	-23,8
eFilm	Streams	9 295	8 603	9 934	11 206	11 679	4,2
eLexika	Klicks	5 213	10 861	8 590	23 074	30 989	34,3
eMusic	Streams/Downloads	8 668	7 887	6 915	102 517	94 446	-7,9
Insgesamt		162 287	160 570	159 753	286 391	296 768	3,6

Quelle: Landeshauptstadt Potsdam

08.09 Nutzung der eBibliothek der Stadt- und Landesbibliothek Potsdam nach Medien 2024

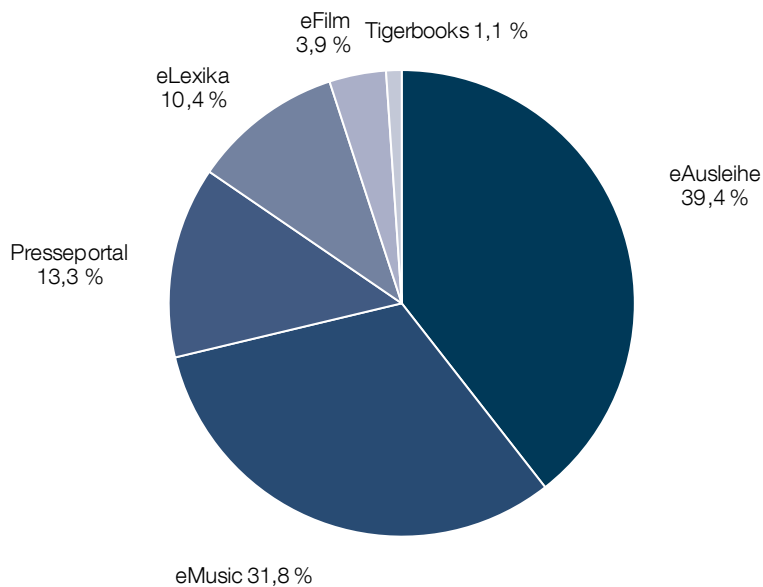

Quelle: Landeshauptstadt Potsdam

08.10 Besuchende ausgewählter Potsdamer Sehenswürdigkeiten 2020 bis 2024 ¹

Sehenswürdigkeit	2020	2021	2022	2023	2024	Veränderung zum Vorjahr
	Anzahl					%
Belvedere Klausberg ²	184	243	807	1 097	870	-20,7
Belvedere Pfingstberg	30 454	25 192	30 829	25 755	25 073	-2,6
Bildergalerie	23 818	16 822	36 916	52 327	59 030	12,8
Biosphäre	85 710	70 257	156 369	200 488	178 260	-11,1
Brandenburg Museum ³	2 145	3 166	23 000	29 576	36 287	22,7
Chinesisches Haus	30 620	-	8 480	52 222	51 472	-1,4
Dampfmaschinenhaus	-	8	1 404	3 887	1 095	-71,8
Filmpark Babelsberg	60 000	85 800	199 500	217 946	251 349	15,3
Flatowturm	-	-	6 272	6 529	6 361	-2,6
Historische Mühle	38 528	30 247	62 650	70 547	79 750	13,0
Jagdschloss Stern ²	380	1 193	1 635	2 514	2 515	0,0
Marmorpalais	855	296	8 615	13 398	14 671	9,5
NANO ⁴	12 000	5 000	15 000	15 175	20 277	33,6
Neue Kammern	20 306	17 554	41 833	49 908	59 228	18,7
Neues Palais	49 393	40 022	101 805	114 288	127 711	11,7
Normannischer Turm ²	-	-	1 068	1 072	1 106	3,2
Orangerie ⁵	503	-	41 733	543	4 481	725,2
Römische Bäder ⁵	30	12 005	21 633	-	-	x
Schloss Babelsberg ²	-	-	1 152	374	-	-100,0
Schloss Cecilienhof	50 193	37 626	78 063	97 534	93 931	-3,7
Schloss Charlottenhof	15	-	8 782	6 842	4 996	-27,0
Schloss Sacrow ²	165	4 000	65	.	.	x
Schloss Sanssouci	71 994	69 561	213 879	277 973	290 526	4,5
Schlössernacht Potsdam	-	21 130	24 000	28 700	28 700	-
Schlossküche und Weinkeller	106	10	34 865	44 106	47 353	7,4

¹ In den Jahren 2020 und 2021 waren die Sehenswürdigkeiten bedingt durch die Corona-Pandemie zeitweise von Schließungen betroffen.

² Die Sehenswürdigkeiten sind nur im Rahmen von Sonderführungen und Veranstaltungen geöffnet.

³ Bis 2024 hieß die Einrichtung Haus der Brandenburgisch-Preußischen Geschichte.

⁴ Bis 2024 hieß die Einrichtung Extavium.

⁵ Seit 2023 sind die Sehenswürdigkeiten aufgrund von Bauarbeiten (teilweise) geschlossen.

Quelle: Stiftung Preußische Schlösser und Gärten Berlin-Brandenburg, Biosphäre, Brandenburg Museum, Filmpark Babelsberg, NANO

08 Kultur und Sport

Kultur

08.11 Besuchende ausgewählter Potsdamer Sehenswürdigkeiten 2020 bis 2024 ¹

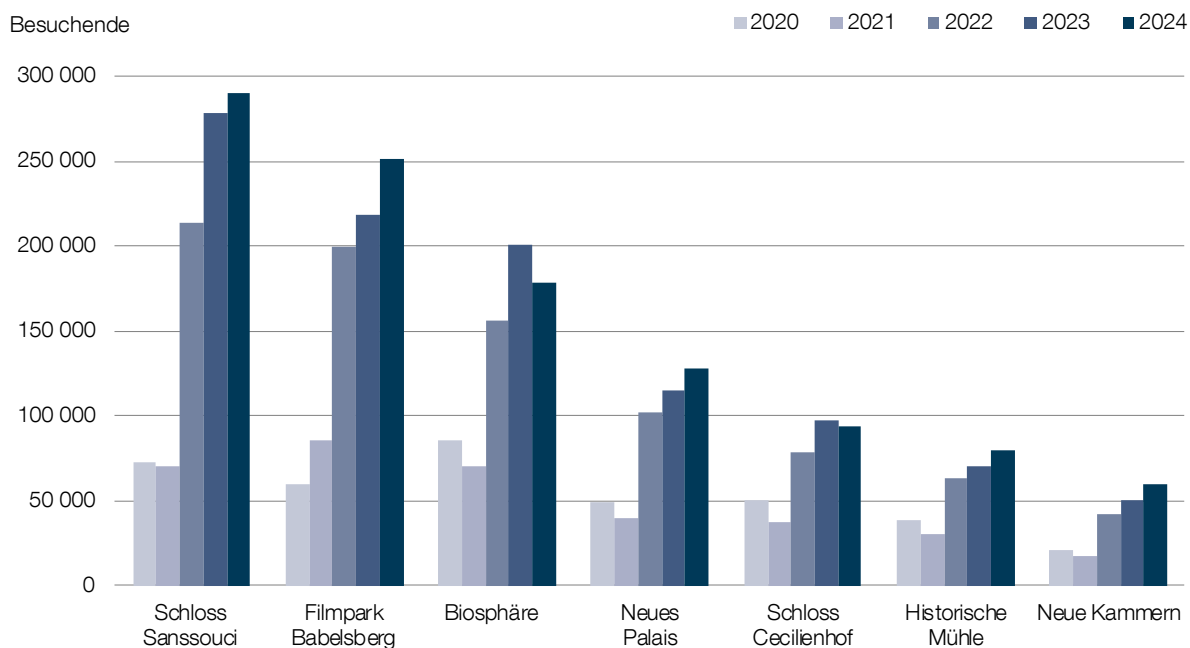

¹ In den Jahren 2020 und 2021 waren die Sehenswürdigkeiten bedingt durch die Corona-Pandemie zeitweise von Schließungen betroffen.

Quelle: Stiftung Preußische Schlösser und Gärten Berlin-Brandenburg, Filmpark Babelsberg, Biosphäre

08.12 Veranstaltungen und Besuchende Potsdamer Kultureinrichtungen 2022 bis 2024

Einrichtung	Veranstaltungen			Besuchende		
	2022	2023	2024	2022	2023	2024
Hans Otto Theater	528	546	526	71 522	96 122	94 110
davon						
Schauspiel	332	303	285	37 161	51 874	46 254
Kinder- und Jugendtheater	162	204	182	27 325	34 286	30 379
Musiktheater	15	11	6	2 690	2 733	1 732
Vorstellungen in Kooperation	7	13	46	1 416	2 235	13 119
Hausvermietungen	12	15	7	2 930	4 994	2 626
Kabarett Obelisk Potsdam	216	201	161	10 869	16 634	14 427
davon						
Vorstellungen im Haus	201	190	146	9 860	14 987	12 345
Touneen	4	4	3	469	654	382
Gastspiele Kooperation	11	7	12	540	993	1 700
Trägerverein Charlottenstraße 31 e. V.	246	788	654	9 075	12 776	14 022
davon						
Veranstaltungen im Haus	52	60	95	2 626	4 153	5 057
Hausvermietungen	194	728	559	6 449	8 623	8 965
Bürgerhaus am Schlaatz	3 323	3 071	3 330	60 058	65 074	61 239
Haus der Begegnung	1 211	1 838	1 017	10 215	13 522	13 390
Kunstwerkstatt Ost	400	366	440	3 900	5 182	5 312
Lindenpark	801	1 232	1 047	56 323	68 578	72 625
Musikfestspiele Potsdam	68	71	66	11 723	13 289	12 380
Nikolaisaal	295	314	330	72 497	97 251	108 584
Waschhaus	1 161	1 223	1 235	133 140	152 872	143 132

Quelle: Hans Otto Theater, Kabarett Obelisk Potsdam, Trägerverein Charlottenstraße 31 e. V., Bürgerhaus am Schlaatz, Haus der Begegnung, Kunstwerkstatt Ost, Lindenpark, Musikfestspiele Potsdam, Nikolaisaal, Waschhaus

08.13 Veranstaltungen und Besuchende ausgewählter Potsdamer Kultureinrichtungen 2024

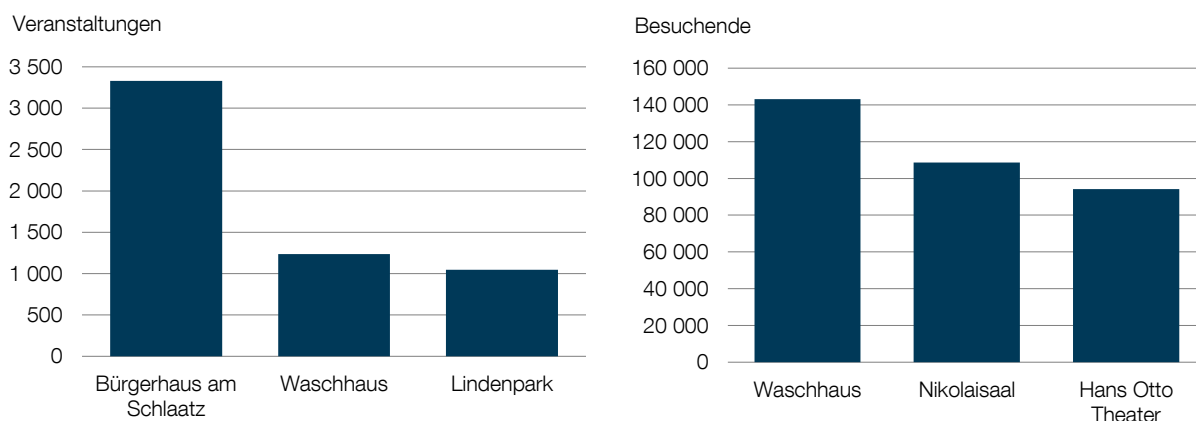

Quelle: Bürgerhaus am Schlaatz, Waschhaus, Lindenpark, Nikolaisaal, Hans Otto Theater

08 Kultur und Sport

Kultur

08.14 Veranstaltungen und Besuchende ausgewählter Museen 2020 bis 2024 ¹

Merkmal	2020	2021	2022	2023	2024	Veränderung zum Vorjahr
	Anzahl					%
Naturkundemuseum						
Veranstaltungen	187	187	512	611	615	0,7
davon						
gebuchte Gruppenführungen	53	100	237	252	292	15,9
Vorträge und Veranstaltungen	134	87	275	359	323	-10,0
Besuchende	14 068	9 361	22 777	35 207	48 856	38,8
davon						
Naturkundemuseum Potsdam	14 068	9 361	20 632	31 737	36 811	16,0
Wanderausstellung	-	-	2 145	3 470	12 045	247,1
Potsdam Museum						
Veranstaltungen	135	126	273	458	415	-9,4
davon						
Führungen	51	42	81	241	246	2,1
Vorträge und Veranstaltungen	84	84	192	217	169	-22,1
Besuchende	30 764	10 501	21 763	44 677	50 235	12,4
Stiftung Gedenkstätte Lindenstraße						
Besuchende	7 617 r	8 595	15 167	19 239	19 337	0,5
davon						
Gedenkstätte Lindenstraße	6 757	7 608	14 818	.	.	x
Projektwerkstatt	860	987	349	.	.	x
Filmmuseum Potsdam						
Besuchende der Ausstellungen	32 896	24 550	32 442	31 959	34 219	7,1
Museum Barberini						
Besuchende	146 934	152 909	209 693	358 130	377 143	5,3

¹ In den Jahren 2020 und 2021 waren die Einrichtungen bedingt durch die Corona-Pandemie zeitweise von Schließungen betroffen.

Quelle: Landeshauptstadt Potsdam, Stiftung Gedenkstätte Lindenstraße, Filmmuseum Potsdam, Museum Barberini

08.15 Besuchende der Städtischen Museen 2020 bis 2024 ¹

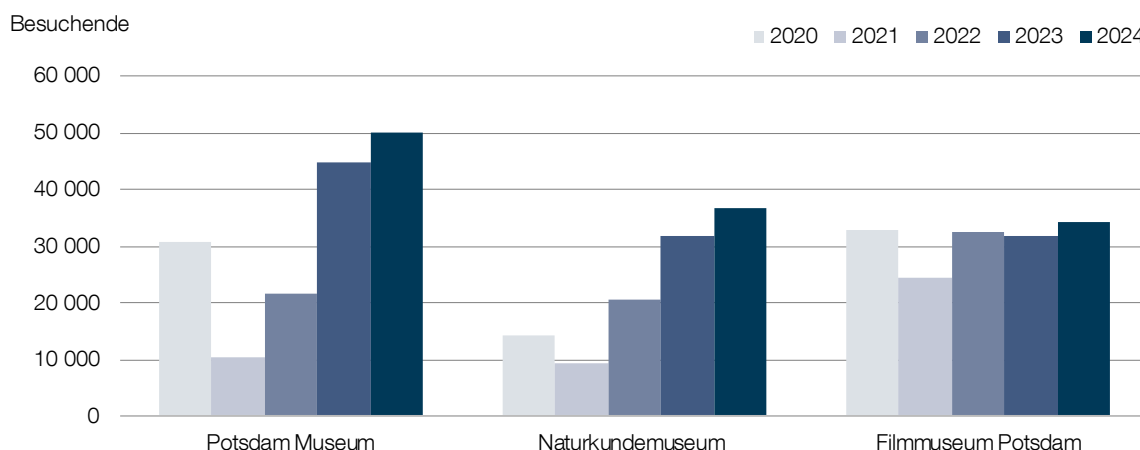

Quelle: Landeshauptstadt Potsdam

08.16 Vorstellungen und Besuchende ausgewählter Potsdamer Filmtheater 2020 bis 2024 ¹

Merkmal	2020	2021	2022	2023	2024	Veränderung zum Vorjahr
Filmmuseum Potsdam						
Plätze	144	144	142	142	142	-
Filmvorstellungen	332	345	686	850	877	27
Kinobesuchende	10 574	6 873	13 600	22 284	25 154	2 870
Besuchende je Vorstellung	32	20	20	26	29	3
Thalia						
Plätze	709	709	676	676	676	-
Filmvorstellungen	2 442	2 180	4 161	4 735	5 154	419
Kinobesuchende	53 634	55 002	97 966	134 183	151 511	17 328
Besuchende je Vorstellung	22	25	24	28	29	1
UCI Luxe Potsdam ²						
Plätze	1 072	1 072	1 072	1 072	1 072	-
Filmvorstellungen	3 316	3 947	7 910	7 589	7 557	-32

² Das UCI Luxe Potsdam stellt keine Daten zu den Kinobesuchenden zur Verfügung.

Quelle: Filmmuseum Potsdam, Thalia, UCI Luxe Potsdam

08.17 Besuchende des Treffpunkt Freizeit 2020 bis 2024 ¹

Angebot	2020	2021	2022	2023	2024	Veränderung zum Vorjahr
	Anzahl					%
Arbeitsgemeinschaften	15 800	23 874	38 234	45 869	42 385	-7,6
Begegnungsarbeit im Rahmen des Familienzentrums und des Mehrgenerationenhauses	10 800	12 444	37 897	40 533	41 587	2,6
Veranstaltungen	10 300	9 609	21 612	26 946	34 355	27,5
Insgesamt	36 900	45 927	97 743	113 348	118 327	4,4

Quelle: Treffpunkt Freizeit

¹ In den Jahren 2020 und 2021 waren die Einrichtungen bedingt durch die Corona-Pandemie zeitweise von Schließungen betroffen.

08 Kultur und Sport

Kultur

08.18 TV und Rundfunk in der Landeshauptstadt Potsdam 2022 bis 2024

Medien		2022	2023	2024	Veränderung zum Vorjahr
		Anzahl			%
TV-Sender ¹					
rbb Fernsehen	Sehende	2 051 000	1 999 000	1 972 000	-1,4
Rundfunk ²					
Rundfunk Berlin-Brandenburg					
Antenne Brandenburg (rbb)	Hörende	326 000	432 000	366 000	-15,3
radioeins (rbb)	Hörende	115 000	115 000	140 000	21,7
Fritz (rbb)	Hörende	86 000	109 000	139 000	27,5
rbb 88.8	Hörende	137 000	157 000	125 000	-20,4
rbb24 Inforadio	Hörende	115 000	100 000	99 000	-1,0
rbbKultur	Hörende	51 000	22 000	28 000	27,3
Radio Potsdam ³	Hörende	22 000	51 000	80 000	56,9

¹ Anzahl der Sehenden pro Jahr, die mind. 1 x im Jahr für mind. 1 min den Sender gesehen haben. Auch wenn der Sender von einem Sehenden mehrmals im Jahr für mind. 1 min gesehen wurde, wird der Sehende nur 1 x gezählt (Nettoreichweite).

² Hierbei handelt es sich um die Tagesreichweite Mo - Fr in Brandenburg.

³ In 2022 handelte es sich um die durchschnittliche Anzahl der Hörerenden pro Stunde im Zeitraum Mo – So, 6:00 - 18:00 Uhr.

Quelle: rbb, Radio Potsdam

08.19 Printmedien in der Landeshauptstadt Potsdam 2022 bis 2024

Medien	Erscheinungsintervall	2022	2023	2024	Veränderung zum Vorjahr
		Auflagenhöhe			%
Tageszeitungen					
MAZ ¹		80 426	76 174	62 712	-17,7
PNN ²		6 759	6 689	6 597	-1,4
Wochenzeitungen					
Blickpunkt		157 990	151 900	151 830	0,0
Magazine					
Abschied nehmen	einmal jährlich	.	14 000	14 000	-
Events	monatlich	25 000	20 000	20 000	-
IN POTSDAM	alle 2 Monate	40 000	94 300	97 000	2,9
MittZeit Potsdam	viermal jährlich	10 000	10 000	10 000	-
POLA Magazin	fünfmal jährlich	10 000	10 000	10 000	-
PotsKids! Familienmagazin	siebenmal jährlich	13 000	13 000	12 000	-7,7
TOP Magazin Potsdam/Brandenburg	viermal jährlich	10 000	10 000	10 000	-

¹ Die Auflagenhöhe gilt für das Land Brandenburg.

² Die Auflagenhöhe gilt für Potsdam, Werder (Havel), Stahnsdorf, Kleinmachnow, Teltow.

Quelle: MAZ, PNN, Blickpunkt, Luft Verlag, Events, POLA Media, RAZ Verlag

08.20 Sportvereine und deren Mitglieder 2020 bis 2024

Merkmal	2020	2021	2022	2023	2024	Veränderung zum Vorjahr
	Anzahl					%
Sportvereine	163	163	166	162	164	1,2
Mitglieder in Sportvereinen	32 180	32 387	35 203	37 276	37 646	1,0
davon						
männlich	19 178	19 411	20 879	21 834	22 214	1,7
weiblich	13 002	12 976	14 324	15 434	15 418	-0,1
divers	-	-	-	8	14	75,0

Quelle: Landessportbund Brandenburg

08.21 Mitglieder in Sportvereinen nach Altersgruppen 2020 bis 2024

Altersgruppe von ... bis ... unter Jahren	2020	2021	2022	2023	2024	Veränderung zum Vorjahr
	Anzahl					%
0 - 7	2 088	2 035	2 829	2 430	2 559	5,3
7 - 15	7 081	7 316	8 020	8 656	9 008	4,1
15 - 19	2 499	2 626	2 834	3 137	3 103	-1,1
19 - 22	1 209	1 240	1 322	1 445	1 380	-4,5
22 - 27	1 459	1 513	1 874	2 105	2 112	0,3
27 - 41	5 203	5 013	4 961	5 155	5 206	1,0
41 - 51	3 500	3 635	3 871	4 058	4 150	2,3
51 - 61	3 777	3 790	4 018	4 035	3 877	-3,9
61 Jahre und älter	5 364	5 219	5 474	6 255	6 251	-0,1
Insgesamt	32 180	32 387	35 203	37 276	37 646	1,0

Quelle: Landessportbund Brandenburg

08.22 Mitglieder in Sportvereinen nach Altersgruppen und Geschlecht 2024 ¹

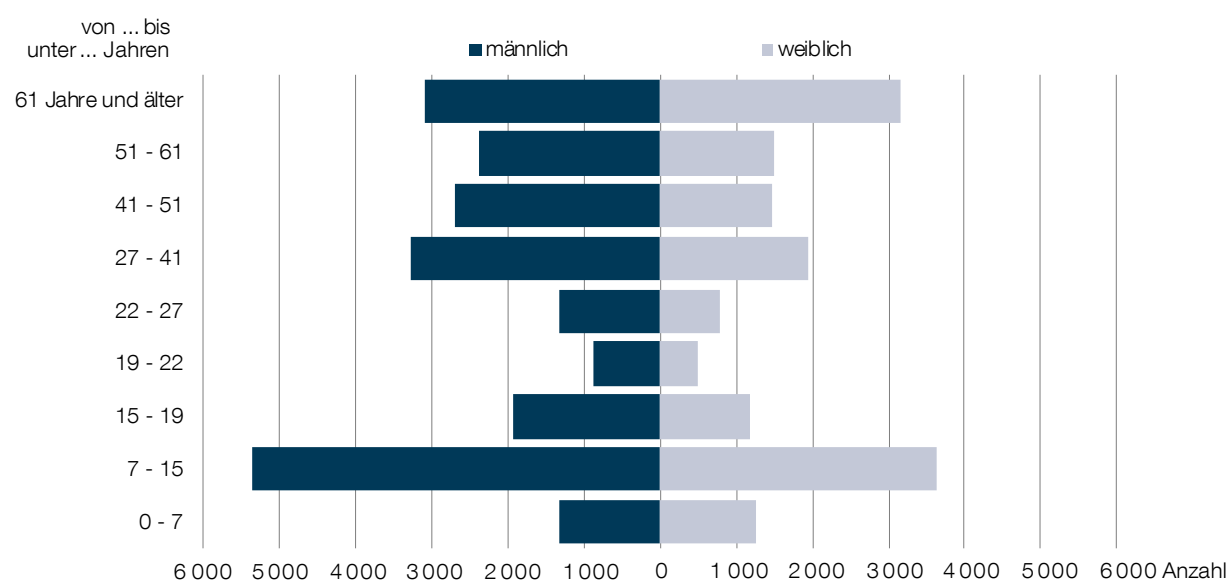

¹ Personen mit dem Geschlecht divers wurden aus datenschutzrechtlichen Gründen nach dem Zufallsprinzip verteilt.

Quelle: Landessportbund Brandenburg

08.23 Abteilungen und Mitglieder in Sportvereinen nach Sportarten 2023 und 2024

Sportart	Abteilungen		Mitglieder ¹		2024			
	2023	2024	2023	2024	Altersgruppe von ... bis unter ... Jahren			
					0-15	15-27	27-51	51 J. u. älter
Fußball	36	36	6 309	6 518	2 333	1 470	1 750	965
Allgemeine Sportgruppe	25	28	5 685	5 741	1 958	892	1 571	1 320
Reha-Sport	5	5	1 982	1 916	28	39	202	1 647
Volleyball	27	27	1 744	1 723	399	511	597	216
Schwimmen	7	8	1 634	1 453	809	171	173	300
Tennis	3	3	1 092	1 117	171	221	330	395
Leichtathletik	5	5	1 255	1 089	520	215	163	191
Basketball	7	8	920	1 053	520	283	218	32
Gesundheitssport	8	7	776	898	23	9	279	587
Tanzsport	10	9	900	823	405	92	132	194
Motorbootsport	7	7	766	774	21	31	205	517
Handball	5	5	778	722	300	162	181	79
DLRG	1	1	652	701	161	158	258	124
Kanu	5	5	695	700	121	149	207	223
Segeln/Windsurfen	6	6	626	651	74	56	182	339
Judo	4	4	637	617	401	128	58	30
Tischtennis	18	19	583	600	78	73	175	274
Behindertensport	2	2	686	578	28	29	93	428
Karate	12	13	480	564	329	77	94	64
Cheerleading	6	6	438	539	292	174	63	10
Gymnastik	14	14	404	495	-	-	43	452
American Football	1	1	401	469	123	201	122	23
Gerätturnen	2	3	399	426	223	101	79	23
Hockey	1	1	374	404	230	96	54	24
Badminton	14	13	356	347	81	57	101	108
Rudern	5	5	348	346	48	97	98	103
Boxen	2	2	290	285	45	154	64	22
Triathlon	2	2	237	241	11	40	122	68
Sportschützen	2	2	226	236	-	4	58	174
Pferdesport	6	6	258	233	76	52	67	38
Frisbee	2	2	221	229	30	30	151	18
Taekwondo	3	3	230	213	98	37	59	19
Ju-Jitsu	2	2	170	204	102	32	51	19
Schach	5	4	219	202	48	36	41	77
Angeln	2	2	189	195	8	12	68	107
Tauchsport	3	3	199	181	39	40	39	63
Ringern	2	1	177	180	46	62	50	22
Gewichtheben	2	2	193	178	28	42	88	20
Fechten	2	2	153	181	91	47	30	13
Wasserball	1	1	165	172	80	52	28	12
Sonstige ²	77	78	3 775	3 543	1 240	484	1 028	791
Insgesamt	349	353	37 622	37 737	11 618	6 616	9 372	10 131

¹ Mehrfachzählungen sind möglich.

² Die Anzahl der sonstigen Sportarten setzt sich zusammen aus: Aerobic, Aikido, Baseball, Billard, Bob- und Schlittensport, Bodybuilding, Bogensport, Darts, Faustball, Floorball, Gehörlosensport, Inlineskating, Kegeln, Kickboxen, Kinderturnen, Moderner Fünfkampf, Motorsport, Musik- und Spielmannswesen, Orientierungslauf, Radrennsport, Rhythmische Sportgymnastik, Rollsport, Rugby, Seesportmehrkampf, Skisport, sonstige Sport-treibende, Sportakrobatik, Sumo, Wandern, Wasserski, Yoga.

Quelle: Landessportbund Brandenburg

08.24 Besuchende ausgewählter Sportstätten 2020 bis 2024

Sportstätte	2020	2021	2022	2023	2024	Veränderung zum Vorjahr
	Anzahl					%
Sportpark Luftschiffhafen	25 000	39 000	95 000	115 000	135 000	17,4
darunter						
MBS Arena	16 000	21 000	51 207	63 000	73 400	16,5
Stadtwerke Potsdam - Bäder						
Sport- und Freizeitbad blu	234 894	211 754	404 463	467 311	483 196	3,4
Kiezbad am Stern ¹	35 467	-	78 677	125 238	144 203	15,1
Waldbad Templin	41 075	42 977	55 441	50 068	54 248	8,3
Stadtbad Park Babelsberg	24 850	26 270	35 350	31 629	28 793	-9,0

¹ Der Wert in 2022 entspricht der Anzahl der Besuchenden vom 07.02.2022 (Wiedereröffnung nach Sanierung) bis zum 31.12.2022.

Quelle: Sportpark Luftschiffhafen, Stadtwerke Potsdam

08.25 Besuchende Karl-Liebknecht-Stadion nach Vereinen Spielsaison 2020/21 bis 2024/25 ¹

Verein	2020/21	2021/22	2022/23	2023/24	2024/25	Veränderung zum Vorjahr
	Anzahl					%
SV Babelsberg 03	5 333	46 786	46 557	57 937	57 136	-1,4
1. FFC Turbine Potsdam	1 474	13 251	14 058	16 236	18 865	16,2
Potsdam Royals ²	-	8 400	-	11 352	-	x
Insgesamt	6 807	68 437	60 615	85 525	76 001	-11,1

¹ Die Zahl der Besuchenden wird über den Verlauf der gesamten Spielsaison ermittelt und beinhaltet Ligaspiele, Test- und Freundschaftsspiele.

² Die Potsdam Royals haben im Betrachtungszeitraum nur in der Saison 2021/2022 und 2023/24 im Karl-Liebknecht-Stadion gespielt.

Quelle: SV Babelsberg 03 e.V.

08.26 Potsdamer Bundesligisten nach Sportarten Spielsaison 2022/23 bis 2024/25

Sportart / Verein	Spielsaison 2022/23			Spielsaison 2023/24			Spielsaison 2024/25		
	Spiele	Siege	Platz	Spiele	Siege	Platz	Spiele	Siege	Platz
Fußball - Frauen									
1. FFC Turbine Potsdam ¹	22 r	2	12	26	17	1	22	-	12
Volleyball - Frauen									
SC Potsdam	43	29	2	41	33	4	39	31	5
Wasserball - Männer Pro A									
OSC Potsdam	22	4	6	21	10	4	19	8	4
American Football - Männer									
Potsdam Royals e.V.	13	12	2	15	14	1	15	15	1

¹ Der 1. FFC Turbine Potsdam war in der Spielsaison 2023/24 in der 2. Bundesliga vertreten.

Quelle: FFC Turbine Potsdam, SC Potsdam, OSC Potsdam, Potsdam Royals e.V.

9 | Sicherheit und Ordnung

Straftaten
Ordnungswidrigkeiten
Feuerwehr
Lebensmittelüberwachung
Tierschutzmaßnahmen
Bestattungswesen

Fundtiere nach Tierart 2024

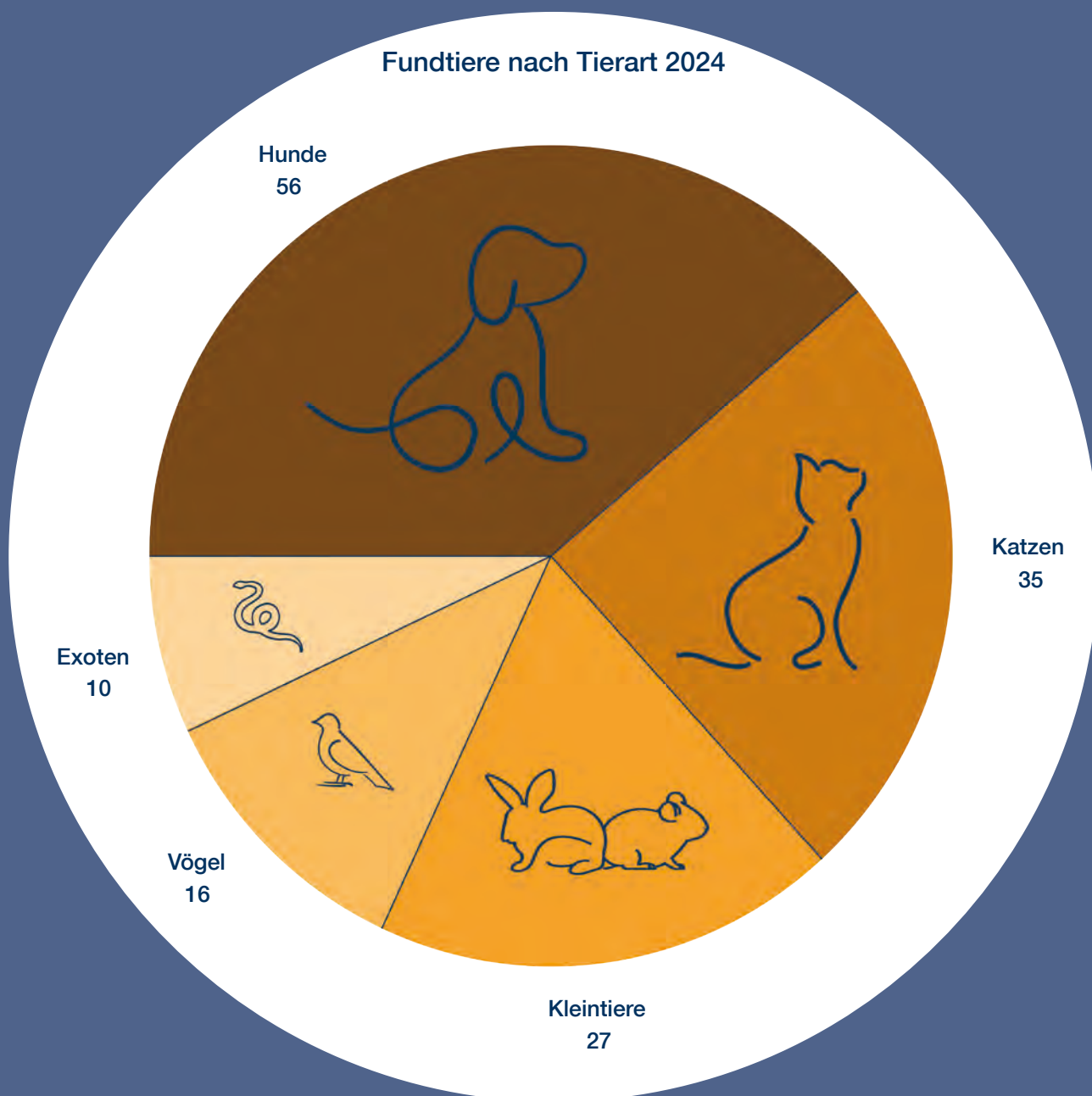

Inhalt	Seite	
Sicherheit		
09.01	Kriminalitätsbelastung nach ausgewählten Straftaten 2022 bis 2024	204
09.02	Ausgewählte Straftaten 1995 bis 2024	204
09.03	Kriminalitätsdichte 1995 bis 2024	205
09.04	Opfer nach Hauptstraftatengruppen 2023 und 2024	205
09.05	Tatverdächtige nach Straftaten und Altersgruppen 2023 und 2024	206
09.06	Tatverdächtige nach Altersgruppen 1999 bis 2024	206
09.07	Tatverdächtige nach Straftaten und Wohnsitz 2023 und 2024	207
Ordnung		
09.08	Ordnungswidrigkeiten im ruhenden Verkehr (Parkverstöße) 2020 bis 2024	208
09.09	Ordnungswidrigkeiten im fließenden Verkehr 2020 bis 2024	208
09.10	Einnahmen aus Bußgeldverfahren im ruhenden und fließenden Verkehr 2020 bis 2024	208
09.11	Sonstige Ordnungswidrigkeiten 2020 bis 2024	209
09.12	Feststellungen des Außendienstes 2020 bis 2024	209
09.13	Fundtierarten 2020 bis 2024	210
09.14	Fundtiere nach Tierart 2024	210
09.15	Einsätze der Feuerwehr nach Einsatzart 2020 bis 2024	211
09.16	Einsätze des Rettungsdienstes 2020 bis 2024	211
09.17	Einsätze zur Kampfmittelbeseitigung 2020 bis 2024	211
09.18	Vorbeugender Brandschutz 2020 bis 2024	212
09.19	Einsätze der Freiwilligen Feuerwehren 2020 bis 2024	212
09.20	Personal und Ausrüstung der Feuerwehr und des Rettungsdienstes 2020 bis 2024	213
09.21	Amtliche Lebensmittelüberwachung und Handelskontrollen 2020 bis 2024	214
09.22	Handelsklassenkontrollen im Einzelhandel 2020 bis 2024	214
09.23	Tierschutzmaßnahmen 2020 bis 2024	215
09.24	Friedhofs- und Bestattungswesen 2020 bis 2024	215

09 Sicherheit und Ordnung

Sicherheit

09.01 Kriminalitätsbelastung nach ausgewählten Straftaten 2022 bis 2024

Straftat	Fälle						Aufklärungsquote		
	2022		2023		2024		2022	2023	2024
	Anzahl	%	Anzahl	%	Anzahl	%	%		
Insgesamt	12 715	100,0	12 565	100,0	12 333	100,0	51,2	50,7	48,9
darunter									
Diebstahl	5 434	42,7	5 157	41,0	4 738	38,4	35,2	33,7	27,2
darunter									
von Fahrrädern	1 582	12,4	1 434	11,4	1 316	10,7	38,3	23,8	14,1
in/aus einem Geschäft	1 209	9,5	1 263	10,1	1 052	8,5	73,4	80,0	79,0
an/aus Kfz	443	3,5	424	3,4	407	3,3	8,8	6,1	4,7
aus Wohnungseinbruch	167	1,3	153	1,2	148	1,2	13,2	15,7	12,8
von Kraftwagen	93	0,7	147	1,2	133	1,1	14,0	16,3	18,0
von Mopeds/Kräder	78	0,6	111	0,9	82	0,7	21,8	16,2	11,0
Sachbeschädigung	1 710	13,4	1 618	12,9	1 721	14,0	17,2	17,7	19,5
Körperverletzung	1 128	8,9	1 118	8,9	1 293	10,5	83,9	84,5	85,5
Betrug	914	7,2	919	7,3	898	7,3	69,1	61,6	67,9
Rauschgiftkriminalität	633	5,0	647	5,1	299	2,4	91,0	89,3	91,3
Straftaten gegen die sexuelle Selbstbestimmung	207	1,6	228	1,8	203	1,6	83,1	80,3	83,7
Raub	106	0,8	123	1,0	90	0,7	59,4	64,2	63,3
Straftaten gegen das Aufenthalts-/Asylverfahrensgesetz	108	0,8	102	0,8	82	0,7	100,0	100,0	100,0
Straftaten gegen das Waffen-/Kriegswaffenkontrollgesetz	57	0,4	61	0,5	79	0,6	82,5	86,9	79,7
Straftaten gegen die Umwelt	36	0,3	50	0,4	45	0,4	63,9	64,0	62,2
Straftaten gegen das Leben	7	0,1	5	0,0	7	0,1	71,4	80,0	85,7

Quelle: Polizeiinspektion Potsdam

09.02 Ausgewählte Straftaten 1995 bis 2024

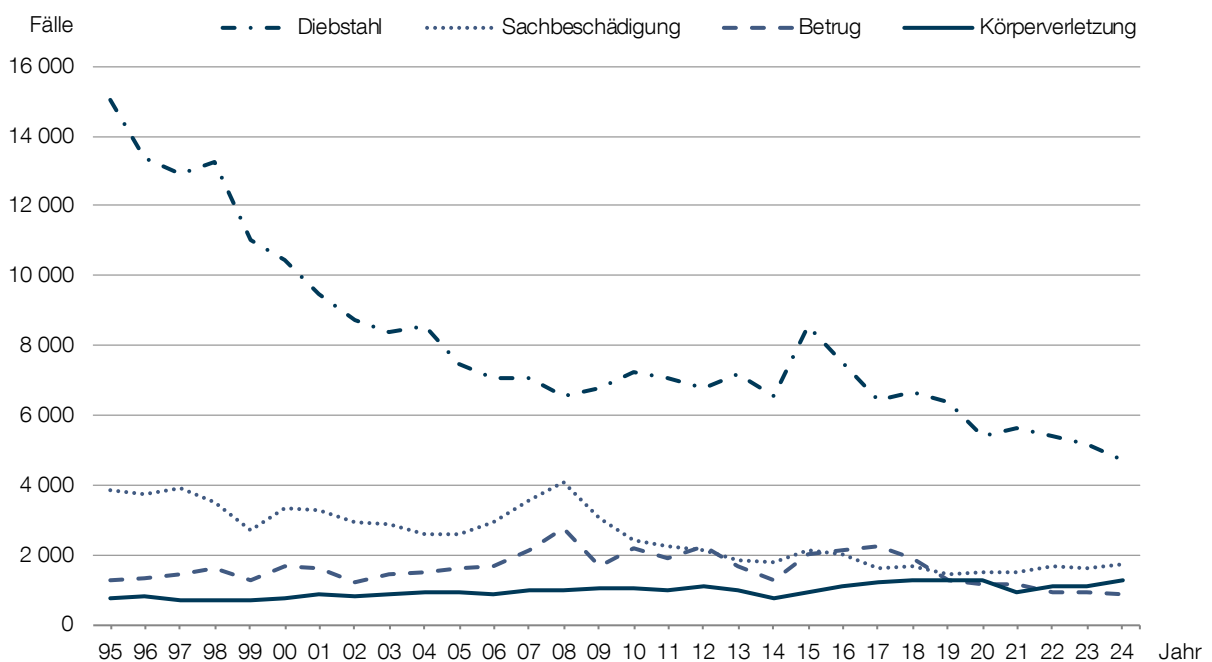

Quelle: Polizeiinspektion Potsdam

09.03 Kriminalitätsdichte 1995 bis 2024

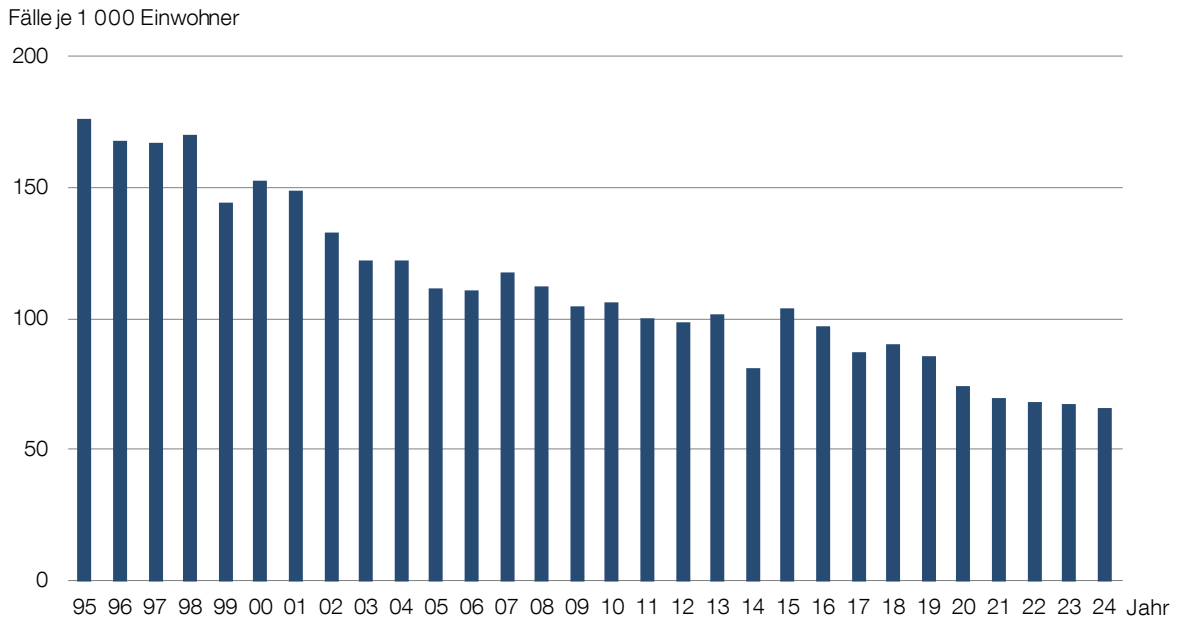

Quelle: Polizeiinspektion Potsdam

09.04 Opfer nach Hauptstraftatengruppen 2023 und 2024

Merkmal	2023	2024						Veränderung zum Vorjahr
		Insgesamt	darunter weiblich	davon				
				von ... bis unter ... Jahren				
				unter 14 Jahren	14 - 18	18 - 21	21 Jahre und älter	
Anzahl	%						Anzahl	
Opfer	2 426	2 742	41,9	9,1	7,8	6,9	75,2	316
darunter								
Straftaten gegen das Leben	5	6	66,7	0,0	16,7	16,7	66,7	1
Straftaten gegen die sexuelle Selbstbestimmung	180	154	91,6	22,7	17,5	14,9	44,8	-26
Rohheitsdelikte	2 048	2 270	38,9	9,1	9,0	7,1	74,7	222

Quelle: Polizeiinspektion Potsdam

09 Sicherheit und Ordnung

Sicherheit

09.05 Tatverdächtige nach Straftaten und Altersgruppen 2023 und 2024 ¹

Merkmal	Insgesamt		davon von ... bis unter ... Jahren							
			unter 14 Jahren		14 - 18		18 - 21		21 Jahre und älter	
	2023	2024	2023	2024	2023	2024	2023	2024	2023	2024
Tatverdächtige	4 662	4 574	236	203	491	460	366	340	3 569	3 571
darunter weiblich in %	24,2	23,4	30,9	24,6	25,9	24,1	18,9	18,2	24,1	23,8
darunter wegen										
Körperverletzung	913	1 036	85	73	90	111	59	69	679	783
Diebstahl	1 220	1 030	71	57	174	127	87	81	888	765
darunter										
in/aus einem Geschäft	913	727	62	50	146	97	69	55	636	525
von Fahrrädern	55	73	-	3	12	10	5	7	38	53
aus Wohnungseinbruch	23	20	1	-	5	2	-	3	17	15
von Kraftwagen	29	19	1	-	1	-	-	1	27	18
an/aus Kfz	15	12	-	1	-	0	2	2	13	9
von Mopeds/Kräder	15	11	-	-	-	0	1	0	14	11
Betrug	546	560	4	2	28	16	32	30	482	512
Sachbeschädigung	260	361	31	30	38	100	21	44	170	187
Rauschgiftkriminalität	541	259	5	2	98	53	85	40	353	164
Straftaten gegen die sexuelle Selbstbestimmung	167	159	10	18	24	26	15	8	118	107
Straftaten gegen das Aufenthalts-/Asylverfahrensgesetz	103	79	-	-	9	7	10	5	84	67
Straftaten gegen das Waffen-/Kriegswaffenkontrollgesetz	49	65	1	3	9	8	9	10	30	44
Raub	115	62	12	3	37	19	12	8	54	32
Straftaten gegen die Umwelt	35	35	-	-	2	3	2	3	31	29
Straftaten gegen das Leben	5	12	-	-	-	2	-	1	5	9

Quelle: Polizeiinspektion Potsdam

09.06 Tatverdächtige nach Altersgruppen 1999 bis 2024 ¹

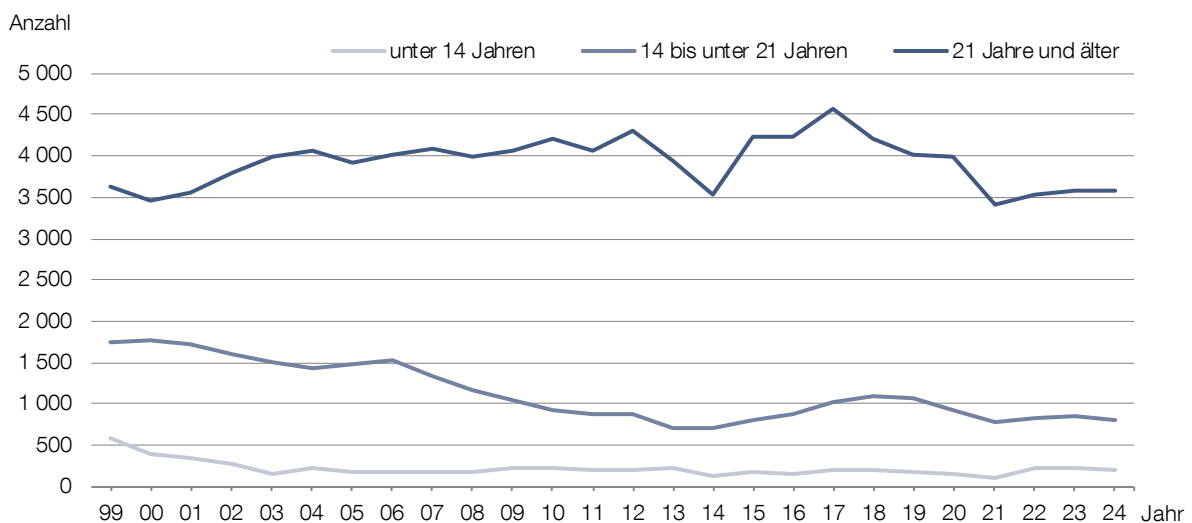

Quelle: Polizeiinspektion Potsdam

¹ Es sind Mehrfachzählungen möglich, z. B. durch Wohnortwechsel bei Mehrfachtätern.

09.07 Tatverdächtige nach Straftaten und Wohnsitz 2023 und 2024 ¹

Merkmal	in Potsdam		im übrigen Land Brandenburg		im übrigen Bundesgebiet		außerhalb der BRD bzw. ohne festen Wohnsitz	
	2023	2024	2023	2024	2023	2024	2023	2024
Tatverdächtige	2 867	2 825	598	603	798	745	614	583
darunter wegen								
Körperverletzung	684	799	90	117	95	96	54	62
Diebstahl	577	499	150	127	255	190	318	276
darunter								
in/aus einem Geschäft	432	373	117	88	192	128	223	177
von Fahrrädern	38	28	3	8	8	12	9	36
aus Wohnungseinbruch	12	9	1	3	2	1	8	9
von Mopeds/Kräder	7	6	4	1	-	-	4	4
an/aus Kfz	3	4	1	2	4	2	8	4
von Kraftwagen	4	3	4	3	5	2	19	11
Betrug	274	264	77	74	123	142	79	85
Sachbeschädigung	189	263	28	36	18	40	31	30
Rauschgiftkriminalität	400	185	68	30	52	26	26	20
Straftaten gegen die sexuelle Selbstbestimmung	125	131	10	14	21	7	11	8
Raub	66	36	12	8	18	5	21	13
Straftaten gegen das Waffen-/Kriegswaffenkontrollgesetz	37	49	7	11	4	3	2	2
Straftaten gegen die Umwelt	22	23	6	8	7	4	-	-
Straftaten gegen das Aufenthalts-/Asylverfahrensgesetz	7	11	12	7	43	17	41	47
Straftaten gegen das Leben	3	9	1	2	1	1	-	-

¹ Es sind Mehrfachzählungen möglich, z. B. durch Wohnortwechsel bei Mehrfachtätern.

Quelle: Polizeiinspektion Potsdam

09 Sicherheit und Ordnung

Ordnung

09.08 Ordnungswidrigkeiten im ruhenden Verkehr (Parkverstöße) 2020 bis 2024

Merkmal	2020	2021	2022	2023	2024	Veränderung zum Vorjahr
	Anzahl					%
Verwarnungen	67 275	75 755	70 761	90 428	84 965	-6,0
Bußgeldbescheide	983	1 058	1 329	1 829	1 741	-4,8
Kostenbescheide	7 689	8 668	9 111	11 956	11 719	-2,0
Einnahmen (Soll) in 1 000 Euro	941	1 069	1 617	2 024	1 936	-4,3

Quelle: Landeshauptstadt Potsdam

09.09 Ordnungswidrigkeiten im fließenden Verkehr 2020 bis 2024

Merkmal	2020	2021	2022	2023	2024	Veränderung zum Vorjahr
	Anzahl					%
Verwarnungen	40 091	42 469	34 713	56 241	52 281	-7,0
Bußgeldbescheide	5 063	4 859	5 646	10 138	10 019	-1,2
Fahrverbote	1 478	1 366	1 032	2 004	1 968	-1,8
Einnahmen (Soll) in 1 000 Euro	1 151	1 158	1 511	2 431	2 521	3,7

Quelle: Landeshauptstadt Potsdam

09.10 Einnahmen aus Bußgeldverfahren im ruhenden und fließenden Verkehr 2020 bis 2024

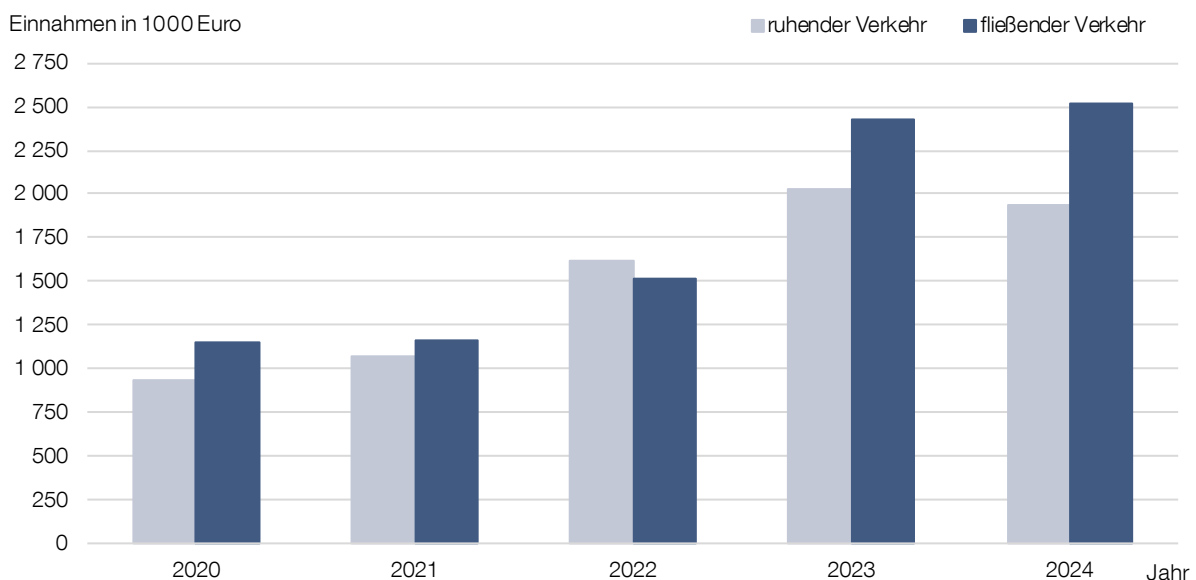

Quelle: Landeshauptstadt Potsdam

09.11 Sonstige Ordnungswidrigkeiten 2020 bis 2024

Merkmal	2020	2021	2022	2023	2024	Veränderung zum Vorjahr
	Anzahl					%
Ordnungswidrigkeiten	4 442	2 590	1 961	1 774	2 209	24,5
davon Verstöße gegen						
Grünflächensatzung	792	148	229	241	671	178,4
Unterhaltsvorschussgesetz	21	81	62	89	100	12,4
Veterinär-/Lebensmittelrecht	14	27	22	29	34	17,2
Gewerbeordnung	1 314	672	650	559	564	0,9
Brandenburgisches Meldegesetz	40	15	23	55	59	7,3
Nichtraucherschutzgesetz	8	4	4	9	9	-
Sozialgesetzbuch	263	260	259	145	295	103,4
Stadtordnung	19	28	45	21	2	-90,5
Brandenburgisches Straßengesetz	190	167	135	82	103	25,6
Masernschutzgesetz	-	-	-	66	-	-100,0
Hundehalterverordnung	84	32	78	89	52	-41,6
Hundesteuersatzung	138	78	65	193	143	-25,9
Fischereiordnung/-gesetz	32	28	23	20	79	295,0
sonstige Bußgeldverfahren	172	120	125	260	98	-62,3
Einnahmen (Soll) in 1 000 Euro	294	220	173	204	223	9,3
Einnahmen aus Gebühren für alle Verfahren in 1 000 Euro	417	313	349	508	509	0,2
Einnahmen aus Auslagen für alle Verfahren in 1 000 Euro	67	51	58	81	80	-1,2

Quelle: Landeshauptstadt Potsdam

09.12 Feststellungen des Außendienstes 2020 bis 2024

Feststellungen	2020	2021	2022	2023	2024	Veränderung zum Vorjahr
	Anzahl					%
Parkverstöße	79 187	85 616	83 617	107 151	101 776	-5,0
Geschwindigkeitsüberschreitungen/ Rotlichtverstöße	60 558	47 728	50 191	77 565	77 745	0,2
sonstige Ordnungswidrigkeiten	1 667	1 943	220	1 640	1 799	9,7
darunter						
illegale Abfallablagerungen	610	473	730	700	725	3,6
illegal abgestellte Fahrzeuge	286	226	183	201	245	21,9

Quelle: Landeshauptstadt Potsdam

09 Sicherheit und Ordnung

Ordnung

09.13 Fundtierarten 2020 bis 2024

Merkmal	2020	2021	2022	2023	2024	Veränderung zum Vorjahr
	Anzahl					%
Fundtiere	141	178	182	140	144	2,9
davon						
Fundtiere	102	80	115	91	94	3,3
Verwahrtiere	22	27	53	49	50	2,0
Suchtiere	17	71	14	-	-	-

Quelle: Landeshauptstadt Potsdam

09.14 Fundtiere nach Tierart 2024

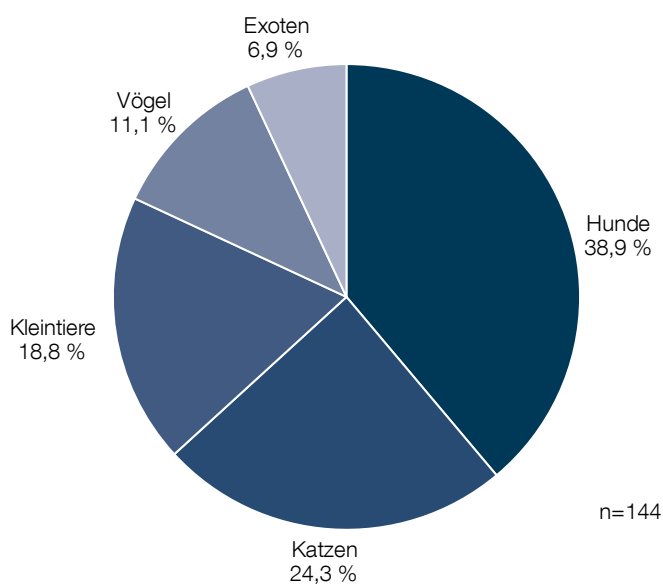

Quelle: Landeshauptstadt Potsdam

09.15 Einsätze der Feuerwehr nach Einsatzart 2020 bis 2024 ¹

Merkmal	2020	2021	2022	2023	2024	Veränderung zum Vorjahr
	Anzahl					%
Einsätze	2 684	3 065	3 850	3 116	3 095	-0,7
und zwar						
Brände	472	491	578	626	607	-3,0
Technische Hilfeleistungen	1 394	1 494	1 960	1 783	1 765	-1,0
Fehlalarme	765	854	742	676	670	-0,9
darunter						
blinde	139	80	96	132	124	-6,1
böswillige	4	2	5	10	23	130,0
Brandmeldeanlagen	622	660	742	361	406	12,5
bei Ankunft gelöscht	69	112	121	173	117	-32,4
Sicherheitswachen	119	188	358	375	362	-3,5
sonstige Einsätze	77	38	212	31	19	-3,5

¹ Die Einsätze werden durch die Betriebsfeuerwehr, die Freiwillige Feuerwehr und die Jugendfeuerwehr durchgeführt.

Quelle: Landeshauptstadt Potsdam

09.16 Einsätze des Rettungsdienstes 2020 bis 2024

Einsatzart	2020	2021	2022	2023	2024	Veränderung zum Vorjahr
	Anzahl					%
Notfallrettungseinsätze	18 203	19 574	22 009	21 205	21 614	1,9
darunter mit Notarzt	6 392	6 353	6 207	5 787	5 180	-10,5
betreuungspflichtiger Krankentransport	2 346	3 017	4 502	3 872	2 668	-31,1
davon						
Berufsfeuerwehr	334	871	1 561	1 236	472	-61,8
Hilfsorganisationen	2 012	2 146	2 941	2 636	2 196	-16,7
Sonder- und Verlegungsfahrten	1 902	1 603	1 047	828	930	12,3
Insgesamt	22 451	24 194	27 558	25 905	25 212	-2,7

Quelle: Landeshauptstadt Potsdam

09.17 Einsätze zur Kampfmittelbeseitigung 2020 bis 2024

Merkmal	2020	2021	2022	2023	2024
Bombenfunde	2	1	2	3	-
davon					
Entschärfungen	-	1	-	-	-
Sprengungen	2	-	-	3	-
ohne Maßnahme	-	-	2	-	-
Fundorte					
Heinrich-Mann-Allee 105, Tram Depot	-	1	-	-	-
Michendorfer Chaussee (Waldgebiet)	-	-	1	3	-
Neue Fahrt - Freundschaftsinsel	1	-	-	-	-
Schlaatzweg - Aradosee	1	-	-	-	-
Babelsberger Park	-	-	1	-	-

Quelle: Landeshauptstadt Potsdam

09 Sicherheit und Ordnung

Ordnung

09.18 Vorbeugender Brandschutz 2020 bis 2024

Maßnahme	2020	2021	2022	2023	2024	Veränderung zum Vorjahr
	Anzahl					%
Stellungnahmen im Genehmigungsverfahren	457	301	348	456	316	-30,7
Ortsbesichtigungen, Beratungen mit Architekten	107	208	178	165	124	-24,8
Abnahme von Haupt- und Generalproben in Versammlungsstätten	12	12	15	14	12	-2,0
Brandschauen	13	15	10	14	14	-
Bürgerberatungen, Eingabenbearbeitung, Sonstiges	3 736	4 902	4 563	4 826	4 757	-1,4
Insgesamt	4 325	5 438	5 114	5 475	5 223	-4,6

Quelle: Landeshauptstadt Potsdam

09.19 Einsätze der Freiwilligen Feuerwehren 2020 bis 2024

Freiwillige Feuerwehr	2020	2021	2022	2023	2024	Veränderung zum Vorjahr
Babelsberg/Klein Glienicke	71	56	114	57	58	1
Bornim	47	52	87	54	50	-4
Bornstedt	69	69	103	89	70	-19
Drewitz	94	105	190	110	83	-27
Eiche	28	24	35	18	24	6
Fahrland	59	85	94	55	54	-1
Golm	44	57	47	40	38	-2
Groß Glienicke	64	51	107	62	56	-6
Grube	22	21	33	27	20	-7
Marquardt	11	3	31	21	29	8
Neu Fahrland	28	26	51	29	25	-4
Potsdam	45	14	52	43	32	-11
Sacrow	28	27	32	12	15	3
Satzkom	41	38	47	25	20	-5
Uetz-Paaren	30	29	34	37	29	-8
Insgesamt	681	657	1 057	679	603	-76

Quelle: Landeshauptstadt Potsdam

09.20 Personal und Ausrüstung der Feuerwehr und des Rettungsdienstes 2020 bis 2024

Merkmal	2020	2021	2022	2023	2024	Veränderung zum Vorjahr ¹
Wachen	17	17	17	17	17	-
davon						
Berufsfeuerwehr	3	3	3	3	3	-
Freiwillige Feuerwehr	14	14	14	14	14	-
Standorte der Wachen	16	16	16	16	16	-
Notarztwagen-Stützpunkte	2	2	2	2	2	-
aktive Mitglieder	782	797	828	857	884	27
davon						
Berufsfeuerwehr	236	237	242	248	263	15
darunter						
weiblich in %	7,2	7,2	6,6	7,3	6,8	-0,4
Freiwillige Feuerwehr	371	385	394	419	430	11
darunter						
weiblich in %	13,5	13,0	15,2	16,2	18,8	2,6
Jugendfeuerwehr	175	175	192	190	191	1
darunter						
weiblich in %	20,0	20,0	21,4	23,2	23,6	0,4
Fahrzeuge	134	136	136	136	142	6
davon						
Löschfahrzeuge	39	31	36	36	40	4
davon						
Berufsfeuerwehr	7	6	7	7	12	5
Freiwillige Feuerwehr	32	25	29	29	28	-1
Hubrettungsfahrzeuge	4	4	4	4	4	-
Rüst- und Gerätewagen	9	9	9	10	8	-2
Sanitätsfahrzeuge (Straße und Wasser)	18	18	19	18	19	1
sonstige Fahrzeuge (Straße und Wasser)	64	74	68	68	72	4

¹ Bei Angaben in Prozent wird die Veränderung zum Vorjahr in Prozentpunkten angegeben.

Quelle: Landeshauptstadt Potsdam

09 Sicherheit und Ordnung

Ordnung

09.21 Amtliche Lebensmittelüberwachung und Handelskontrollen 2020 bis 2024

Merkmal	2020	2021	2022	2023	2024	Veränderung zum Vorjahr
zu überwachende Einrichtungen	2 188	2 167	2 214	2 248	2 819	571
Kontrollen	1 410	1 157	1 543	1 398	1 244	-154
Lebensmittelplanproben	390	533	825	855	788	-67
darunter						
Beanstandungen	17	24	35	51	95	44
Hygienetests	-	1	7	-	1	-
darunter						
Beanstandungen	-	1	3	-	-	-
Nachweis von Salmonellen in Lebensmitteln	-	-	2	-	4	4
eingeleitete Maßnahmen bei Verstößen	311	236	410	399	611	212
darunter						
Ordnungsverfügungen	24	6	12	10	9	-1
Verwarnungsgelder	17	14	26	45	44	-1
Bußgeldverfahren	3	5	7	14	9	-5
Strafanzeigen	-	-	-	1	1	-
Anzahl gebührenpflichtiger Nachkontrollen	38	22	36	68	55	-13
Gebühren in Euro	2 822	1 642	3 608	8 141	8 536	395

Quelle: Landeshauptstadt Potsdam

09.22 Handelsklassenkontrollen im Einzelhandel 2020 bis 2024

Merkmal	2020	2021	2022	2023	2024	Veränderung zum Vorjahr
kontrollierte Einrichtungen	98	88	44	238	209	-29
Kontrollen in Einrichtungen	107	93	46	62	102	40
Kontrollen bei einzelnen Sortimenten	190	170	81	190	193	3
Beanstandungen	27	18	11	11	15	4
Anordnung der Aufbereitung der Ware	16	18	8	10	8	-2
Umstufungen	1	-	-	1	3	2

Quelle: Landeshauptstadt Potsdam

09.23 Tierschutzmaßnahmen 2020 bis 2024

Maßnahme	2020	2021	2022	2023	2024	Veränderung zum Vorjahr
zu überwachende Tierhaltungen	573	800	634	626	641	15
Kontrollen Tierhaltungen	235	251	249	400	293	-107
Einsendungen zur Untersuchung auf Tollwut	26	34	23	29	32	3
davon						
Füchse, Marder, Waschbären	25	32	23	29	31	2
Hunde, Katzen und andere Tierarten	1	2	-	-	1	1
Ausstellungen mit Tieren	1	4	-	1	-	-1
Gesundheitsbescheinigungen	61	52	38	72	54	-18
am Tierarzneimittelverkehr teilnehmende Betriebe	22	27	28	27	28	1
Kontrollen Betriebe	9	8	9	9	12	3
Tierschutzanzeigen	83	77	75	116	132	16
Kontrollen Tierschutzanzeigen	83	87	84	102	126	24
Ordnungsverfügungen	19	10	9	12	23	11
Verwarnung mit Verwarnungsgeld	-	-	-	2	1	-1
Bußgeldverfahren	3	1	8	10	10	-
Strafanzeigen	-	-	3	3	1	-2
Tierhalteverbote	2	5	2	2	6	4
Gebühren in Euro	2 030	3 859	1 770	8 363	11 501	3 138

Quelle: Landeshauptstadt Potsdam

09.24 Friedhofs- und Bestattungswesen 2020 bis 2024

Maßnahme	2020	2021	2022	2023	2024	Veränderung zum Vorjahr
Kremierungen	2 844	3 111	3 306	3 161	2 999	-162
Urnenbeisetzungen	1 137	1 177	1 198	1 235	1 119	-116
Erdbestattungen	86	95	70	93	75	-18

Quelle: Landeshauptstadt Potsdam

10 | Preise und Einkommen

- Preisindizes
- Gewerbemieten
- Grundstücksmarkt
- Einkommen
- Kaufkraft
- Umsatz

Privathaushalte nach Einkommensgruppen 2022 und 2024

Anzahl der Privathaushalte in 1 000

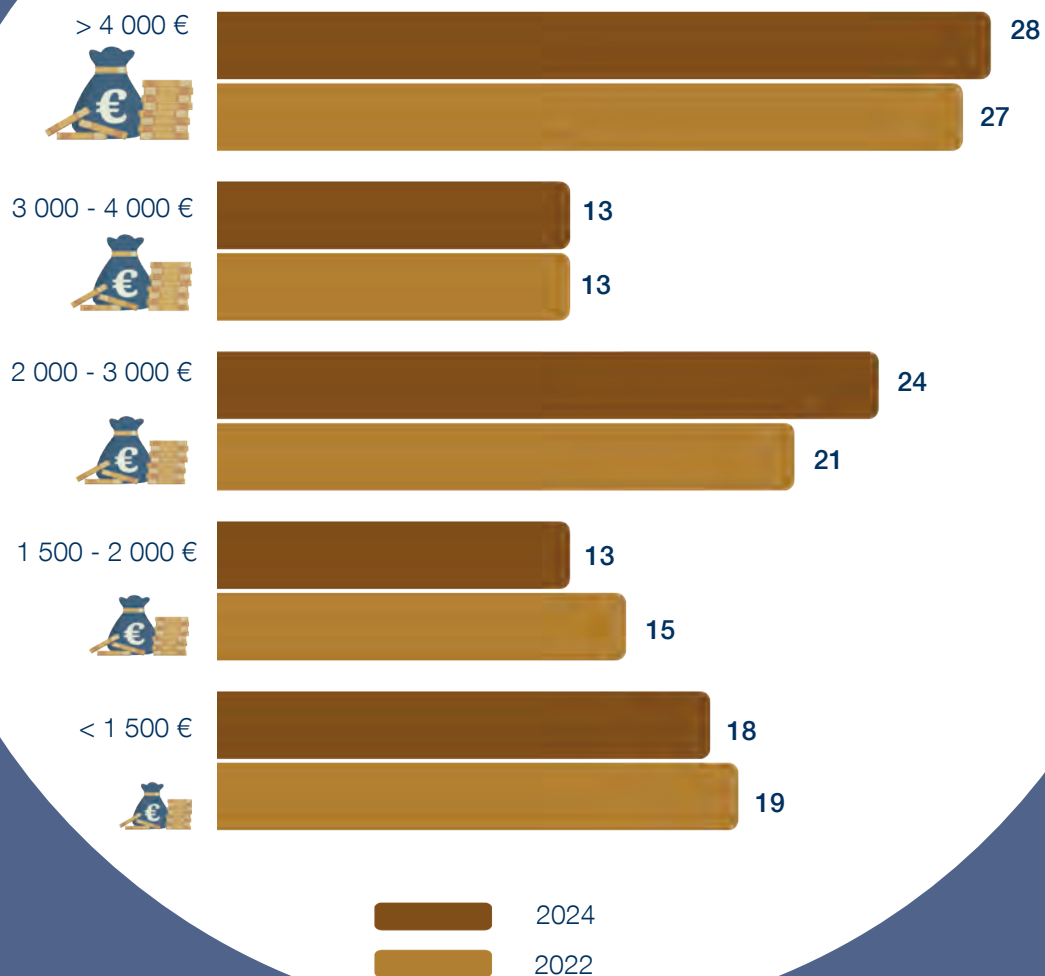

Inhalt	Seite
Preise	
10.01	Verbraucherpreisindex nach Abteilungen im Land Brandenburg 2020 bis 2024 (Jahresdurchschnitt) 220
10.02	Veränderung des Verbraucherpreisindex gegenüber dem Vorjahr nach Abteilungen im Land Brandenburg 2020 bis 2024 (Jahresdurchschnitt) 220
10.03	Verbraucherpreisindex ausgewählter Abteilungen (I) 2013 bis 2024 (Jahresdurchschnitt) 221
10.04	Verbraucherpreisindex ausgewählter Abteilungen (II) 2013 bis 2024 (Jahresdurchschnitt) 221
10.05	Preisindizes für Bauwerke im Land Brandenburg 2020 bis 2024 (Jahresdurchschnitt) 222
10.06	Preisindizes ausgewählter Abteilungen im Land Brandenburg 2013 bis 2024 (Jahresdurchschnitt) 222
10.07	Gewerbemieten 2024 223
10.08	Verkäufe und Kaufwerte für Bauland 2020 bis 2024 224
10.09	Verkäufe und Umsatz auf dem Grundstücksmarkt 2020 bis 2024 224
Einkommen	
10.10	Durchschnittliches monatliches Haushaltsnettoeinkommen und Äquivalenzeinkommen der Privathaushalte 2019 bis 2024 225
10.11	Privathaushalte nach Einkommensgruppen des durchschnittlichen monatlichen Haushaltsnettoeinkommens 2022 bis 2024 225
10.12	Primäreinkommen und verfügbares Einkommen der privaten Haushalte 2019 bis 2023 225
10.13	Verfügbares Einkommen der privaten Haushalte je Einwohner in den kreisfreien Städten und Landkreisen Brandenburgs im Vergleich zur Landeshauptstadt Potsdam 2023 226
10.14	Bruttolöhne und -gehälter je Arbeitnehmer nach Wirtschaftsabschnitten 2019 bis 2023 227
10.15	Arbeitnehmerentgelte je Arbeitnehmer nach Wirtschaftsabschnitten 2019 bis 2023 227
10.16	GfK-Kaufkraft, Einzelhandelskaufkraft, Einzelhandelsumsatz und Einzelhandels-zentralität nach Postleitzahlgebieten 2022 bis 2024 228
10.17	GfK-Kaufkraft je Einwohner als Index nach Postleitzahlgebieten 2024 228

10 Preise und Einkommen

Preise

10.01 Verbraucherpreisindex nach Abteilungen im Land Brandenburg 2020 bis 2024 (Jahresdurchschnitt)

Abteilung Waren- und Leistungsgruppen	Wägungs- anteil	2020	2021	2022	2023	2024
	%	2020 = 100				
Verbraucherpreisindex Gesamtüberblick	1 000	100,0	103,4	110,7	117,9	120,8
Nahrungsmittel und alkoholfreie Getränke	119,04	100,0	103,4	117,8	133,4	135,8
Alkoholische Getränke und Tabakwaren	35,26	100,0	103,4	107,7	116,7	121,8
Bekleidung und Schuhe	42,25	100,0	101,7	102,8	106,9	110,6
Wohnung, Wasser, Strom, Gas u. a. Brennstoffe	259,25	100,0	101,7	108,7	114,3	116,7
darunter						
Nettokaltmieten und Wohnungsnebenkosten	199,62	100,0	101,3	102,2	105,0	107,7
Einrichtungsgegenstände (Möbel), Leuchten, Geräte und Haushaltszubehör	67,78	100,0	103,3	111,2	118,0	118,4
Gesundheitspflege	55,49	100,0	101,0	102,3	105,1	107,5
Verkehr	138,22	100,0	107,8	120,0	125,5	127,5
Nachrichtenübermittlung	23,35	100,0	99,4	99,4	99,8	99,2
Freizeit, Unterhaltung und Kultur	104,23	100,0	102,9	108,1	114,6	116,6
Bildungswesen	9,06	100,0	99,5	101,3	105,9	111,2
Beherbergungs- und Gaststättendienstleistungen	47,20	100,0	105,4	115,0	125,6	132,4
andere Waren und Dienstleistungen	98,87	100,0	104,2	106,9	115,1	122,5

Quelle: Amt für Statistik Berlin-Brandenburg

10.02 Veränderung des Verbraucherpreisindex gegenüber dem Vorjahr nach Abteilungen im Land Brandenburg 2020 bis 2024 (Jahresdurchschnitt)

Abteilung Waren- und Leistungsgruppen	2020	2021	2022	2023	2024
	%				
Verbraucherpreisindex Gesamtüberblick	0,5	3,4	7,1	6,5	2,5
Nahrungsmittel und alkoholfreie Getränke	1,8	3,4	13,9	13,2	1,8
Alkoholische Getränke und Tabakwaren	2,1	3,4	4,2	8,4	4,4
Bekleidung und Schuhe	-1,4	1,7	1,1	4,0	3,5
Wohnung, Wasser, Strom, Gas u. a. Brennstoffe	0,7	1,7	6,9	5,2	2,1
darunter					
Nettokaltmieten und Wohnungsnebenkosten	1,0	1,3	0,9	2,7	2,6
Einrichtungsgegenstände (Möbel), Leuchten, Geräte und Haushaltszubehör	0,1	3,3	7,6	6,1	0,3
Gesundheitspflege	1,2	1,0	1,3	2,7	2,3
Verkehr	-2,2	7,8	11,3	4,6	1,6
Nachrichtenübermittlung	-2,1	-0,6	0,0	0,4	-0,6
Freizeit, Unterhaltung, Kultur	-0,3	2,9	5,1	6,0	1,7
Bildungswesen	0,8	-0,5	1,8	4,5	5,0
Beherbergungs- und Gaststättendienstleistungen	1,9	5,4	9,1	9,2	5,4
andere Waren und Dienstleistungen	3,7	4,2	2,6	7,7	6,4

Quelle: Amt für Statistik Berlin-Brandenburg

10.03 Verbraucherpreisindex ausgewählter Abteilungen (I) 2013 bis 2024 (Jahresdurchschnitt)

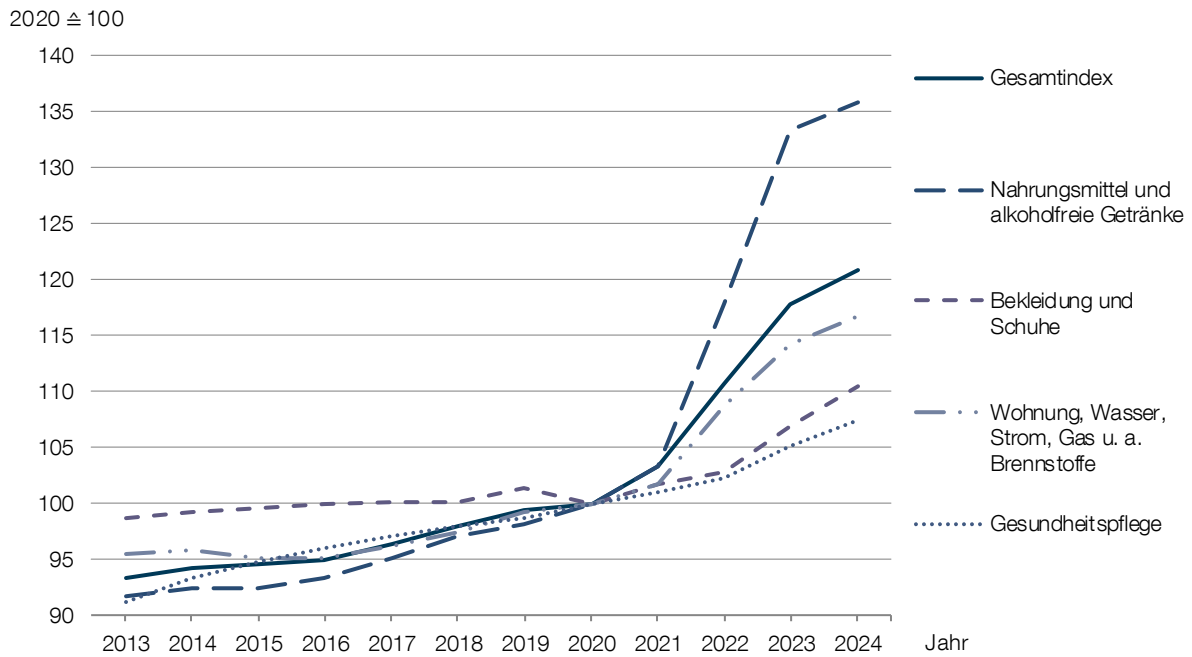

Quelle: Amt für Statistik Berlin-Brandenburg

10.04 Verbraucherpreisindex ausgewählter Abteilungen (II) 2013 bis 2024 (Jahresdurchschnitt)

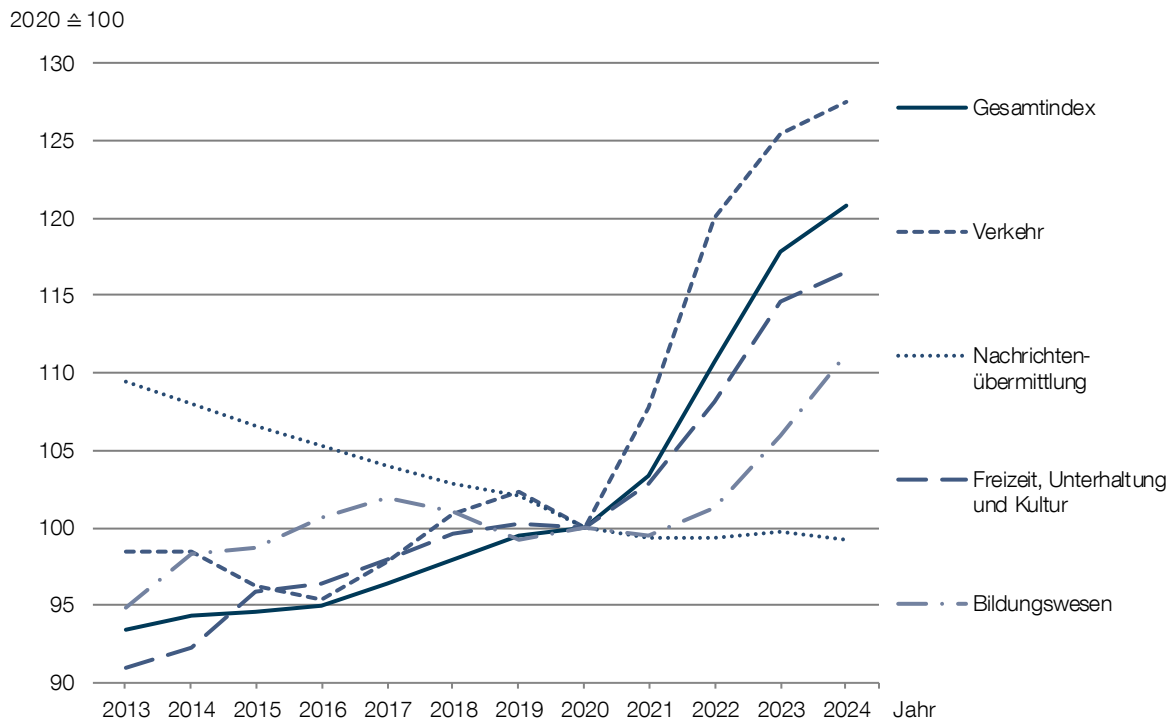

Quelle: Amt für Statistik Berlin-Brandenburg

10 Preise und Einkommen

Preise

10.05 Preisindizes für Bauwerke im Land Brandenburg 2020 bis 2024 ¹ (Jahresdurchschnitt)

Bauwerk (Bauleistungen am Bauwerk)	2020	2021	2022	2023	2024
	2021 \triangleq 100				
Neubau von Wohngebäuden	89,6	100,0	117,2	128,0	133,1
Nichtwohngebäude					
darunter					
Bürogebäude	89,7	100,0	117,2	128,7	134,0
gewerbliche Betriebsgebäude	89,4	100,0	118,2	130,0	121,6
Ingenieurbau					
darunter					
Straßenbau	92,8	100,0	115,2	127,6	172,7
Ortskanäle	92,1	100,0	114,4	125,3	143,1
Instandhaltung von Wohngebäuden	89,5	100,0	117,3	130,5	128,1
darunter					
Schönheitsreparaturen in einer Wohnung	92,9	100,0	111,6	123,3	149,5

¹ Die Ausweisung der Preisindizes erfolgt einschließlich der Umsatzsteuer.

Quelle: Amt für Statistik Berlin-Brandenburg

10.06 Preisindizes ausgewählter Abteilungen im Land Brandenburg 2013 bis 2024 (Jahresdurchschnitt)

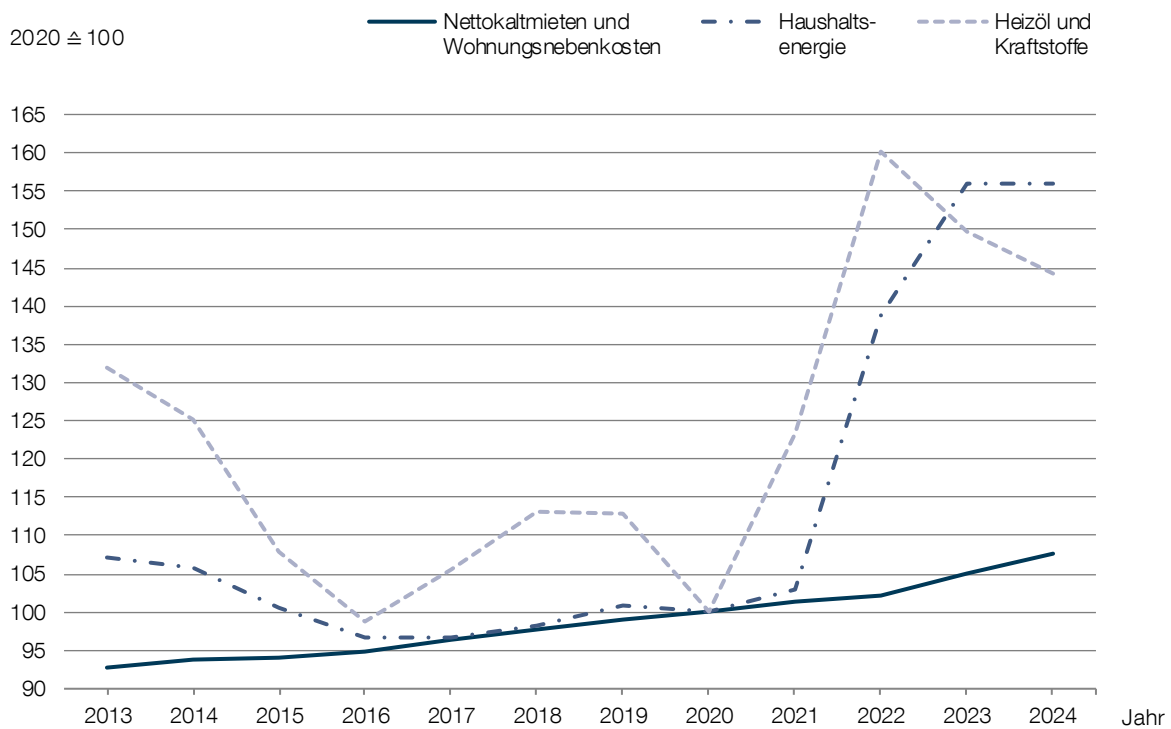

Quelle: Amt für Statistik Berlin-Brandenburg

10.07 Gewerbemieten 2024 ¹

Stadtteil/Straße	Art des Gewerberaumes	Mietpreisspanne
		Euro/m ²
Innenstadt	Gaststättenräume	10,00 bis 30,00
	Büro-/Praxisräume	10,00 bis 20,00
Brandenburger Straße	Einzelhandel	20,00 bis 80,00
Charlottenstraße	Einzelhandel	15,00 bis 25,00
Dortustraße	Einzelhandel	15,00 bis 30,00
Friedrich-Ebert-Straße	Einzelhandel	15,00 bis 35,00
Gutenbergstraße	Einzelhandel	15,00 bis 25,00
Hermann-Elflein-Straße	Einzelhandel	10,00 bis 20,00
Jägerstraße	Einzelhandel	10,00 bis 30,00
Lindenstraße	Einzelhandel	15,00 bis 25,00
Mittelstraße	Einzelhandel	10,00 bis 25,00
andere Straßen im Holländischen Viertel	Einzelhandel	10,00 bis 20,00
Babelsberg	Einzelhandel/Ladenflächen	8,00 bis 20,00
	Gaststättenräume	8,00 bis 20,00
	Büro-/Praxisräume	8,00 bis 20,00
	Lagerhallen	4,00 bis 7,00
	Freilagerflächen, befestigt	1,00 bis 2,50
Brandenburger Vorstadt, Berliner Vorstadt, Jägervorstadt, Teltower Vorstadt, Nauener Vorstadt	Einzelhandel/Ladenflächen	8,00 bis 20,00
	Gaststättenräume	8,00 bis 20,00
	Büro-/Praxisräume	8,00 bis 20,00
	Lagerhallen	4,00 bis 7,00
	Freilagerflächen, befestigt	1,00 bis 2,50
Bornstedt, DREWITZ, Schlaatz, Stern, Waldstadt, Zentrum-Ost	Einzelhandel/Ladenflächen	8,00 bis 17,50
	Gaststättenräume	8,00 bis 17,50
	Büro-/Praxisräume	8,00 bis 17,50
	Lagerhallen	4,00 bis 7,00
	Freilagerflächen, befestigt	1,00 bis 2,50

¹ Die Mietangaben beziehen sich auf die Nettokaltmiete.

Quelle: Industrie- und Handelskammer Potsdam

10 Preise und Einkommen

Preise

10.08 Verkäufe und Kaufwerte für Bauland 2020 bis 2024

Merkmal Jahr	Bauland	darunter	
		baureifes Land	Rohbauland
Verkäufe			
2020	123	116	-
2021	77	70	1
2022	63	46	3
2023	31	30	-
2024	41	36	2
Fläche in 1 000 m²			
2020	315	233	-
2021	128	93	.
2022	437	59	.
2023	24	.	-
2024	59	45	.
Kaufwert in Euro/m²			
2020	463,24	600,10	-
2021	611,96	736,87	.
2022	277,66	774,89	553,39
2023	763,31	783,54	-
2024	619,09	725,42	.

Quelle: Amt für Statistik Berlin-Brandenburg

10.09 Verkäufe und Umsatz auf dem Grundstücksmarkt 2020 bis 2024

Merkmal Jahr	Insgesamt	unbebaute Bauflächen	bebaute Grundstücke	Sonderflächen/ Gemeinbedarfs- flächen	land- und forst- wirtschaftliche Flächen	Wohn- und Teileigentum
Verkäufe						
2020	1 190	149	296	51	27	667
2021	1 458	148	292	58	46	914
2022	1 061	105	280	44	31	601
2023	802	63	217	34	28	460
2024	968	63	246	33	28	598
Flächenumsatz in 1 000 m²						
2020	1 799	408	500	101	791	.
2021	2 058	339	524	151	984	.
2022	1 681	620	434	186	440	.
2023	1 352	121	506	121	603	.
2024	853	106	367	146	234	-
Umsatz in Mio. Euro						
2020	951,8	157,3	580,4	3,1	1,2	209,9
2021	1 114,5	114,3	579,6	5,8	1,5	413,3
2022	990,1	176,9	532,6	3,4	1,5	275,7
2023	531,7	23,1	334,8	2,5	1,5	169,8
2024	730,5	70,6	444,7	1,6	0,4	213,2

Quelle: Gutachterausschuss für Grundstückswerte in der Landeshauptstadt Potsdam

10.10 Durchschnittliches monatliches Haushaltsnettoeinkommen und Äquivalenzeinkommen der Privathaushalte 2019 bis 2024 ¹

Merkmal	2019	2021	2022	2023	2024
	Euro				
Haushaltsnettoeinkommen	1 975	2 250	2 600 r	2 475	2 625
Äquivalenzeinkommen	1 763	1 896	2 096 r	2 188	2 194

¹ Für das Jahr 2020 wurden keine Ergebnisse unterhalb der Landesebene veröffentlicht.

Quelle: Amt für Statistik Berlin-Brandenburg, Mikrozensus

10.11 Privathaushalte nach Einkommensgruppen des durchschnittlichen monatlichen Haushaltsnettoeinkommens 2022 bis 2024

Einkommen von ... bis unter ... Euro	2022		2023		2024 ²	
	Anzahl in 1 000	%	Anzahl in 1 000	%	Anzahl in 1 000	%
unter 1 500	19	20,2	24	25,4	18	18,9
1 500 - 2 000	(15)	(15,5)	13	14,0	13	13,8
2 000 - 3 000	20	21,4	18	19,1	24	25,0
3 000 - 4 000	(13)	(14,0)	(12)	(12,1)	13	13,8
4 000 und mehr	27	28,9	28	29,4	28	28,6
Privathaushalte insgesamt	94	100,0	96	100,0	97	100,0

² Hierbei handelt es sich um Erstergebnisse. Die finalen Ergebnisse lagen noch nicht vor.

Quelle: Amt für Statistik Berlin-Brandenburg, Mikrozensus

10.12 Primäreinkommen und verfügbares Einkommen der privaten Haushalte 2019 bis 2023 ³

Einkommen	2019	2020	2021	2022	2023
	%				
Primäreinkommen der privaten Haushalte					
Insgesamt in Mio. Euro	5 095	5 201	5 594	6 007	6 424
Veränderung zum Vorjahr	2,0	2,1	7,6	7,4	6,9
Anteil am Land Brandenburg	8,3	8,4	8,6	8,6	8,6
je Einwohner in Euro	28 428	28 698	30 632	32 567	34 457
Veränderung zum Vorjahr	0,7	0,9	6,7	6,3	5,8
Verhältnis zum Land Brandenburg \cong 100	116,5	116,7	119,7	119,0	119,3
Verfügbares Einkommen der privaten Haushalte					
Insgesamt in Mio. Euro	4 020	4 207	4 448	4 758	5 092
Veränderung zum Vorjahr	0,9	4,7	5,7	7,0	7,0
Anteil am Land Brandenburg	7,2	7,3	7,5	7,4	7,5
je Einwohner in Euro	22 431	23 216	24 357	25 793	27 311
Veränderung zum Vorjahr	-0,4	3,5	4,9	5,9	5,9
Verhältnis zum Land Brandenburg \cong 100	101,1	101,4	103,5	103,0	103,3

³ Die Daten werden rückwirkend korrigiert.

Quelle: Amt für Statistik Berlin-Brandenburg

10 Preise und Einkommen

Einkommen

10.13 Verfügbares Einkommen der privaten Haushalte je Einwohner in den kreisfreien Städten und Landkreisen Brandenburg im Vergleich zur Landeshauptstadt Potsdam 2023

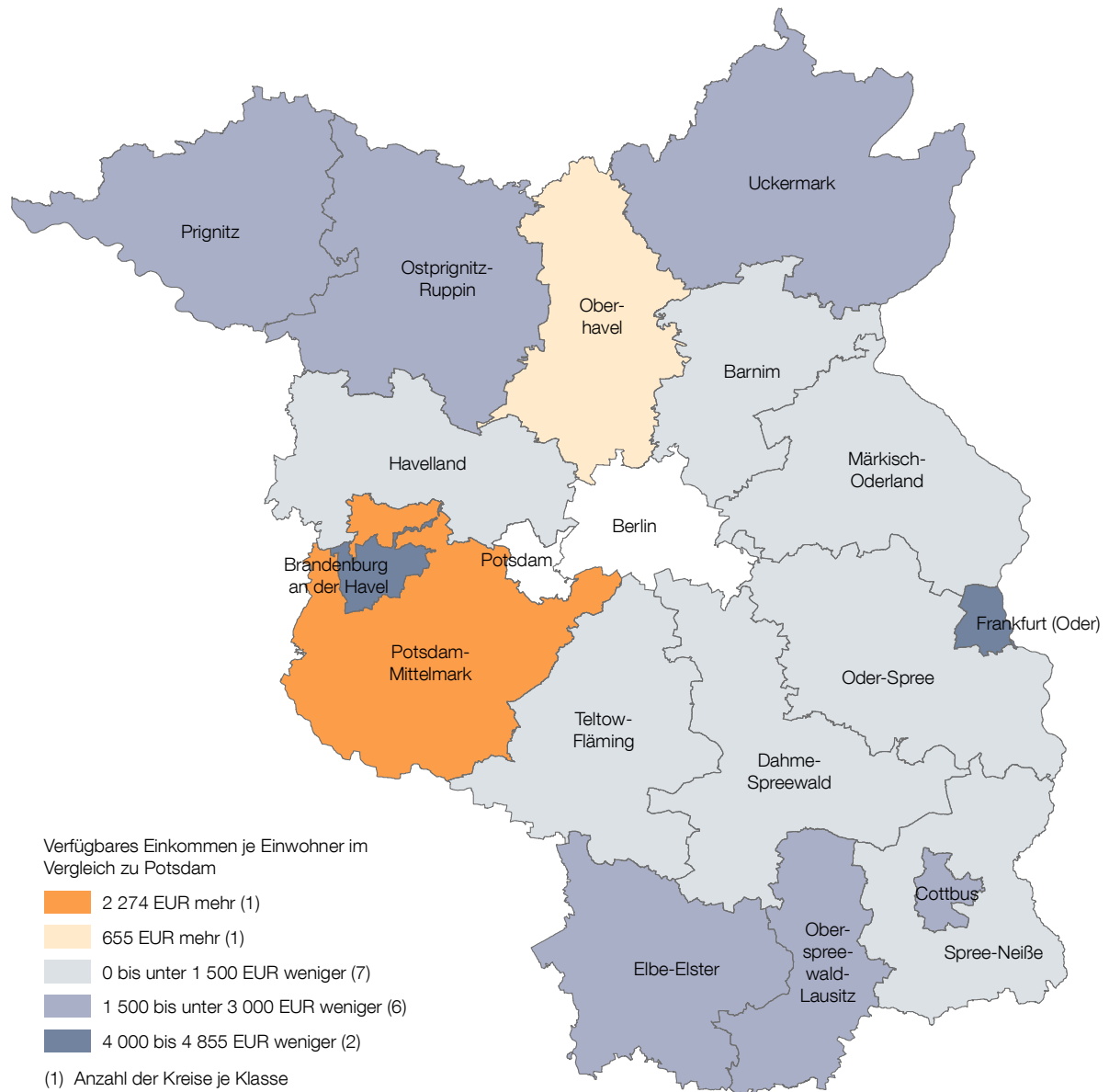

Quelle: Amt für Statistik Berlin-Brandenburg

10.14 Bruttolöhne und -gehälter je Arbeitnehmer nach Wirtschaftsabschnitten 2019 bis 2023 ¹

Jahr	Bruttolöhne und -gehälter je Arbeitnehmer insgesamt	nach Wirtschaftsabschnitten						
		Produzierendes Gewerbe	Verarbeitendes Gewerbe	Baugewerbe	Dienstleistungsbereiche	Handel, Gastgewerbe, Verkehr, Information, Kommunikation	Finanz-, Versicherungs-, Unternehmensdienstleister, Wohnungswesen	öffentliche und sonstige Dienstleister, Erziehung, Gesundheit
Euro								
2019	36 734	38 232	30 842	33 206	36 647	34 137	37 518	37 272
2020	37 447	39 115	33 683	33 900	37 347	33 627	39 064	38 005
2021	38 773	39 587	33 279	35 055	38 733	34 770	41 456	38 970
2022	40 226	41 824	37 264	36 385	40 142	36 509	42 042	40 681
2023	42 572	43 934	36 230	39 497	42 502	37 966	45 719	42 763
Verhältnis zum Land Brandenburg \pm 100								
2019	113,5	104,9	81,8	105,6	116,4	120,1	122,6	109,3
2020	113,5	105,5	88,7	104,0	116,1	119,0	124,4	107,9
2021	114,0	102,6	83,4	104,0	117,1	120,1	125,7	108,3
2022	113,1	104,5	90,0	103,5	115,8	118,2	122,2	108,7
2023	111,4	101,6	80,7	105,8	114,5	114,4	123,0	107,5

Quelle: Amt für Statistik Berlin-Brandenburg

10.15 Arbeitnehmerentgelte je Arbeitnehmer nach Wirtschaftsabschnitten 2019 bis 2023 ¹

Jahr	Arbeitnehmerentgelt je Arbeitnehmer insgesamt	nach Wirtschaftsabschnitten						
		Produzierendes Gewerbe	Verarbeitendes Gewerbe	Baugewerbe	Dienstleistungsbereiche	Handel, Gastgewerbe, Verkehr, Information, Kommunikation	Finanz-, Versicherungs-, Unternehmensdienstleister, Wohnungswesen	öffentliche und sonstige Dienstleister, Erziehung, Gesundheit
Euro								
2019	44 536	45 456	36 265	39 197	44 490	40 027	44 187	46 614
2020	45 560	46 606	39 825	40 072	45 505	39 689	46 216	47 526
2021	47 232	47 145	39 322	41 357	47 255	41 116	49 083	48 787
2022	49 002	49 955	44 044	43 069	48 963	42 871	49 857	50 968
2023	51 747	52 231	42 653	46 622	51 739	44 429	54 026	53 510
Verhältnis zum Land Brandenburg \pm 100								
2019	114,6	105,3	81,8	105,6	117,0	120,6	122,9	109,8
2020	114,5	105,6	88,7	104,0	116,7	119,5	124,8	108,4
2021	115,1	102,9	83,6	103,9	117,8	120,5	126,1	108,9
2022	114,1	104,6	90,0	103,4	116,5	118,4	122,7	109,3
2023	112,6	101,8	80,7	105,7	115,3	114,5	123,5	108,1

Quelle: Amt für Statistik Berlin-Brandenburg

¹ Die Daten werden rückwirkend korrigiert.

10 Preise und Einkommen

Einkommen

10.16 GfK-Kaufkraft, Einzelhandelskaufkraft, Einzelhandelsumsatz und -zentralität nach Postleitzahlgebieten 2022 bis 2024

Postleitzahl- gebiet	GfK-Kaufkraft je Einwohner als Index			GfK-Einzelhandelskaufkraft als Index			GfK-Einzelhandelsumsatz als Index			GfK-Einzelhandelszentralität		
	2022	2023	2024	2022	2023	2024	2022	2023	2024	2022	2023	2024
	Verhältnis zu Deutschland \pm 100									Ausgeglichene Einzelhandelskaufkraft, -umsatzverhältnis \pm 100		
14467	106,2	110,0	113,8	110,8	113,5	116,7	217,2	230,9	244,8	196,1	203,4	209,7
14469	113,9	119,4	121,1	109,3	114,4	117,9	60,9	63,0	63,8	55,7	55,0	54,1
14471	94,5	93,1	94,0	103,1	102,3	102,5	80,3	80,9	78,2	77,9	79,0	76,2
14473	95,0	94,6	95,5	102,1	102,2	102,8	86,9	88,2	85,8	85,1	86,3	83,4
14476	118,4	121,5	122,1	114,2	117,8	120,0	61,1	59,7	59,1	53,5	50,6	49,3
14478	87,1	83,0	81,2	100,5	97,1	94,7	53,9	54,4	53,1	53,6	56,0	56,0
14480	88,0	85,0	84,7	99,0	96,7	95,5	159,2	160,1	154,8	160,8	165,5	162,1
14482	114,0	117,7	119,8	114,6	117,8	120,4	78,4	82,0	85,4	68,4	69,6	71,0
Potsdam	102,1	103,0	103,9	106,5	107,5	108,6	95,0	97,3	97,4	89,2	90,5	89,7

Quelle: GfK GeoMarketing GmbH

10.17 GfK-Kaufkraft je Einwohner als Index nach Postleitzahlgebieten 2024

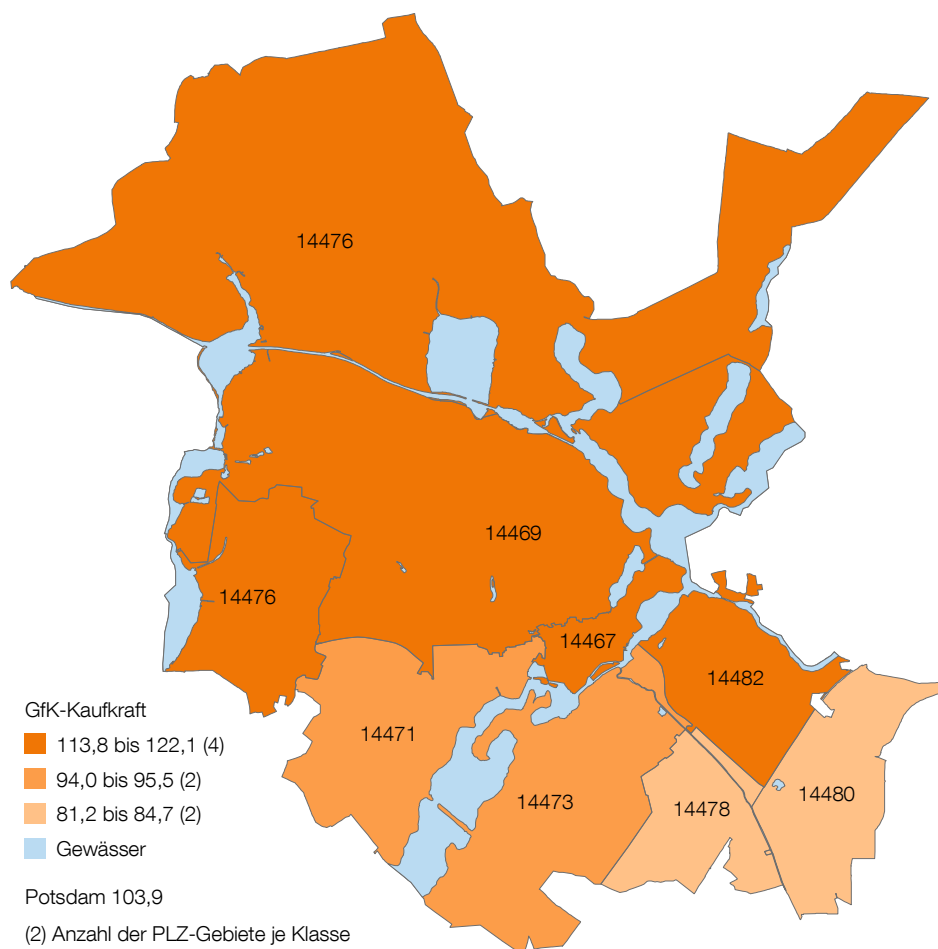

Quelle: GfK GeoMarketing GmbH

11 | Kommunal Finanzen und Personal

Kommunal Finanzen
Erträge und Aufwendungen
Steuern
Schulden

Personal
Mitarbeitende
der Landeshauptstadt
Potsdam

Steuerlich erfasste Hunde
und hundehaltende Personen
2020 bis 2024

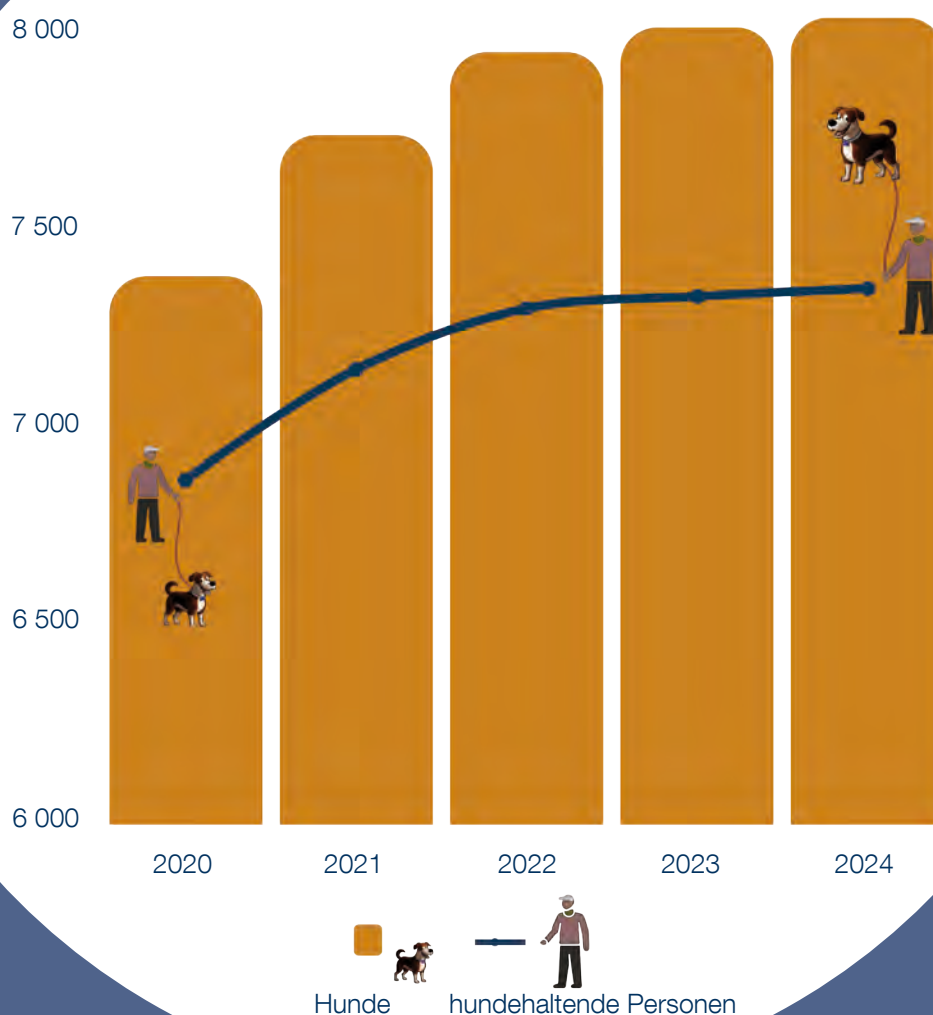

Inhalt	Seite
Kommunalfinanzen	
11.01 Gesamtergebnisrechnung Erträge und Aufwendungen 2018 bis 2022	232
11.02 Erträge und Aufwendungen nach Produktbereichen 2022	233
11.03 Aufwendungen nach Produktbereichen 2020 bis 2022	233
11.04 Ein- und Auszahlungen aus Investitionstätigkeit nach Produktbereichen 2022	234
11.05 Ausgewählte Erträge 2018 bis 2022	234
11.06 Schuldenstand aus Investitionskrediten 2010 bis 2024	235
11.07 Schuldenstand 1996 bis 2024	235
11.08 Realsteuerhebesätze 2020 bis 2024	236
11.09 Hundesteueraufkommen 2020 bis 2024	236
11.10 Hunde, Hundehaltende und Hundesteueraufkommen 2020 bis 2024	236
Personal	
11.11 Stellen in der Verwaltung der Landeshauptstadt Potsdam nach Dienst- bzw. Arbeitsvertragsverhältnis 2020 bis 2024	237
11.12 Mitarbeitende in der Verwaltung der Landeshauptstadt Potsdam nach Dienst- bzw. Arbeitsvertragsverhältnis 2020 bis 2024	237
11.13 Mitarbeitende in der Verwaltung der Landeshauptstadt Potsdam nach Geschlecht und Dienst- bzw. Arbeitsvertragsverhältnis 2024	237
11.14 Mitarbeitende in der Verwaltung der Landeshauptstadt Potsdam nach Geschlecht und Laufbahngruppe 2024	237
11.15 Mitarbeitende in der Verwaltung der Landeshauptstadt Potsdam nach Altersgruppen 2022 bis 2024	238
11.16 Mitarbeitende in der Verwaltung der Landeshauptstadt Potsdam nach Alter und Geschlecht 2024	238
11.17 Mitarbeitende in der Verwaltung der Landeshauptstadt Potsdam nach Wochenarbeitszeit 2020 bis 2024	239
11.18 Mitarbeitende in der Verwaltung der Landeshauptstadt Potsdam nach Wochenarbeitszeit und Geschlecht 2024	239
11.19 Mitarbeitende in der Verwaltung der Landeshauptstadt Potsdam nach Wochenarbeitszeit 2020 bis 2024	239
11.20 Auszubildende und Studierende in der Verwaltung der Landeshauptstadt Potsdam nach angestrebtem Abschluss und Geschlecht 2024	240
11.21 Auszubildende und Studierende in der Verwaltung der Landeshauptstadt Potsdam nach angestrebtem Abschluss und Ausbildungsjahr 2024	240
11.22 Auszubildende und Studierende in der Verwaltung der Landeshauptstadt Potsdam nach Ausbildungsjahr 2010 bis 2024	241

11 Kommunalfinanzen und Personal

Kommunalfinanzen

11.01 Gesamtergebnisrechnung Erträge und Aufwendungen 2018 bis 2022 ¹

Position	Erträge und Aufwendungen	2018	2019	2020	2021	2022
		Mio. Euro				
Erträge aus laufender Verwaltungstätigkeit						
1	Steuern und ähnliche Abgaben	240,51	260,47	250,83	271,50	255,51
2	Zuwendungen und allgemeine Umlagen	253,44	259,65	323,33	296,57	307,16
3-6	sonstige Transfererträge, öffentlich- und privatrechtliche Leistungsentgelte, Kostenerstattungen und Kostenumlagen	210,71	219,74	223,21	235,64	252,67
7-9	sonstige ordentliche Erträge, aktivierte Eigenleistungen, Bestandsveränderungen	40,19	43,57	62,04	70,55	39,70
10	Insgesamt	744,85	783,44	859,42	874,26	855,04
Aufwendungen aus laufender Verwaltungstätigkeit						
11-12	Personalaufwendungen, Versorgungsaufwendungen	122,94	134,04	122,31	142,74	151,67
13	Aufwendungen für Sach- und Dienstleistungen	88,02	89,32	100,97	113,41	122,65
14	Abschreibungen	22,77	25,42	25,25	26,55	22,96
15	Transferaufwendungen	261,54	324,27	317,45	349,51	383,91
16	sonstige ordentliche Aufwendungen	197,68	211,68	210,97	210,23	208,04
17	Insgesamt	692,95	784,74	776,94	842,44	889,23
18	Ergebnis der laufenden Verwaltungstätigkeit (= 10 - 17)	51,91	-1,30	82,48	31,82	-34,19
19	Zinsen und sonstige Finanzerträge	3,65	4,82	2,55	1,57	2,51
20	Zinsen und sonstige Finanzaufwendungen	3,56	3,51	2,23	1,66	1,36
21	Finanzergebnis (= 19 - 20)	0,10	1,30	0,32	-0,09	1,16
22	ordentliches Jahresergebnis (= 18 + 21)	52,00	0,00	82,80	31,73	-33,04
23	außerordentliche Erträge	6,97	4,17	9,22	8,00	3,82
24	außerordentliche Aufwendungen	1,98	1,11	3,57	3,66	5,13
25	außerordentliches Jahresergebnis (= 23 - 24)	4,99	3,07	5,65	4,35	-1,31
26	Gesamtüberschuss/Gesamtfehlbetrag (= 22 + 25)	56,99	3,07	88,44	36,08	-34,34

¹ Die Daten für die Folgehaushaltsjahre nach dem Haushaltsjahr 2022 lagen zum Zeitpunkt der Veröffentlichung nicht vor.

Quelle: Landeshauptstadt Potsdam

11.02 Erträge und Aufwendungen nach Produktbereichen 2022 ^{1,2}

Produktbereich		Erträge	Aufwendungen	Ergebnis Teilhaushalt
		Mio. Euro		
11	Innere Verwaltung	18,18	80,95	-62,78
12	Sicherheit und Ordnung	27,51	51,65	-24,15
21-24	Schulträgeraufgaben	9,58	50,96	-41,39
25-29	Kultur und Wissenschaft	8,70	40,86	-32,16
31-35	Soziale Hilfen	123,70	177,28	-53,58
36	Kinder-, Jugend- und Familienhilfe	75,60	231,49	-155,89
41	Gesundheitsdienste	4,11	17,17	-13,06
42	Sportförderung	3,62	18,24	-14,61
51	Räumliche Planung und Entwicklung	12,62	30,01	-17,39
52	Bauen und Wohnen	4,21	8,82	-4,61
53	Ver- und Entsorgung	90,43	85,84	4,59
54	Verkehrsflächen und -anlagen, ÖPNV	33,36	72,07	-38,71
55	Natur- und Landschaftspflege	5,59	18,38	-12,78
56	Umweltschutz	0,29	2,04	-1,75
57	Wirtschaft und Tourismus	2,09	7,04	-4,94
61	Allgemeine Finanzwirtschaft	447,44	8,56	438,88
11-61	Insgesamt	867,02	901,36	-34,34

¹ Die Erträge und Aufwendungen insgesamt beinhalten auch die innere Verrechnung.

Quelle: Landeshauptstadt Potsdam

11.03 Aufwendungen nach Produktbereichen 2020 bis 2022 ²

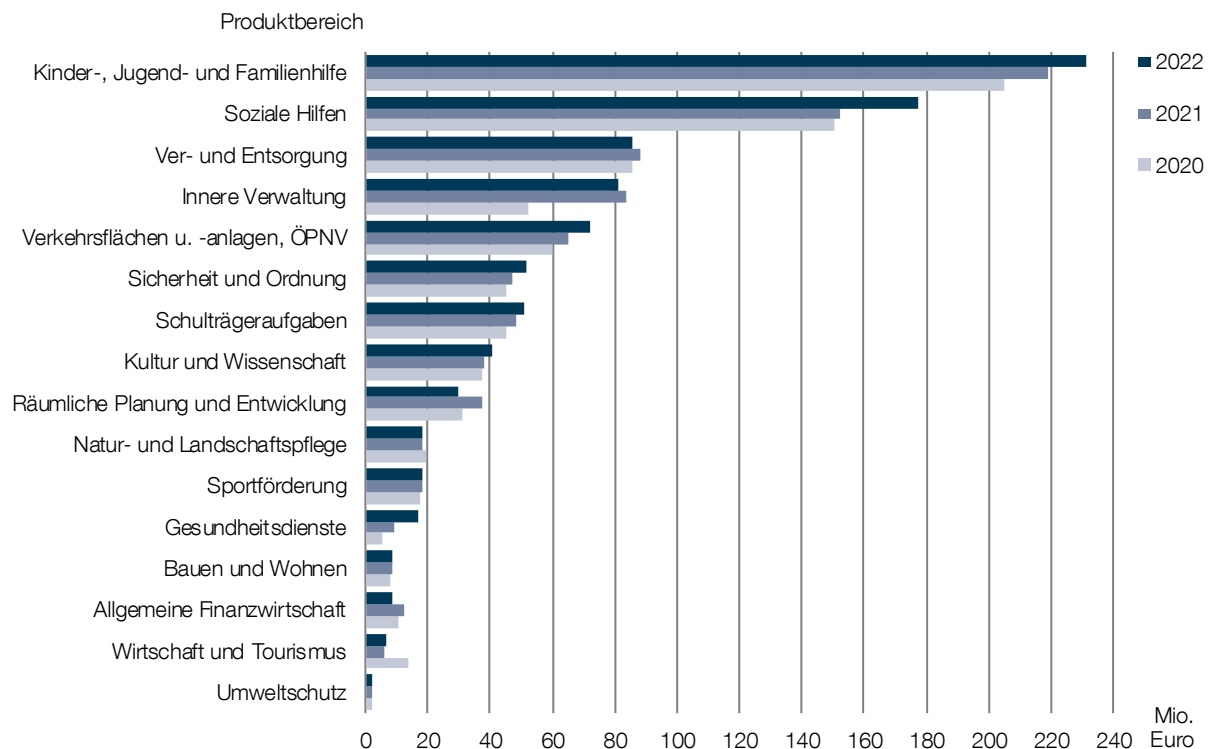

Quelle: Landeshauptstadt Potsdam

² Die Daten für die Folgehaushaltsjahre nach dem Haushaltsjahr 2022 lagen zum Zeitpunkt der Veröffentlichung nicht vor.

11 Kommunalfinanzen und Personal

Kommunalfinanzen

11.04 Ein- und Auszahlungen aus Investitionstätigkeit nach Produktbereichen 2022 ¹

Produktbereich	Einzahlungen	Auszahlungen	Saldo
	Mio. Euro		
11 Innere Verwaltung	0,87	6,66	-5,80
12 Sicherheit und Ordnung	0,88	1,31	-0,43
21-24 Schulträgeraufgaben	3,10	19,96	-16,87
25-29 Kultur und Wissenschaft	0,20	0,65	-0,45
31-35 Soziale Hilfen	0,39	0,04	0,35
36 Kinder-, Jugend- und Familienhilfe	0,66	5,55	-4,89
41 Gesundheitsdienste	0,10	0,01	0,09
42 Sportförderung	0,78	1,67	-0,89
51 Räumliche Planung und Entwicklung	6,68	9,08	-2,40
52 Bauen und Wohnen	-	-	-
53 Ver- und Entsorgung	-	-	-
54 Verkehrsflächen und -anlagen, ÖPNV	14,31	33,17	-18,86
55 Natur- und Landschaftspflege	0,26	1,56	-1,30
56 Umweltschutz	-	-	-
57 Wirtschaft und Tourismus	0,04	0,01	0,03
61 Allgemeine Finanzwirtschaft	11,69	-	11,69
11-61 Insgesamt	39,96	79,69	-39,72

Quelle: Landeshauptstadt Potsdam

11.05 Ausgewählte Erträge 2018 bis 2022 ¹

Erträge	2018	2019	2020	2021	2022
	Mio. Euro				
Grundsteuer A	0,05	0,05	0,05	0,05	0,05
Grundsteuer B	22,08	22,39	23,17	23,29	23,14
Gewerbesteuer (brutto)	102,71	109,72	102,55	111,80	95,12
Hundesteuer	0,77	0,79	0,81	0,86	0,89
Zweitwohnungssteuer	0,36	0,41	0,41	0,55	0,52
Vergnügungssteuer	0,52	0,56	0,31	0,17	0,48
Übernachtungssteuer	1,55	1,63	1,02	1,22	2,20
Gemeindeanteil an Einkommenssteuer	74,52	79,44	76,54	87,42	89,64
Gemeindeanteil an der Umsatzsteuer	16,41	17,84	19,52	20,11	18,10
Leistungen des Landes aus der Umsetzung des Vierten Gesetzes für moderne Dienstleistungen am Arbeitsmarkt	3,98	4,40	5,84	5,04	4,93
Leistungen des Landes aus dem Ausgleich von Sonderbedarfs-ergänzungszuweisungen nach § 15 Finanzausgleichsgesetz	7,48	12,62	9,63	9,74	9,52
Leistungen nach dem Familienleistungsausgleich	9,09	9,58	9,83	10,04	9,66
Jugendhilfelastenausgleich	0,99	1,03	1,16	1,22	1,25
Schlüsselzuweisungen vom Land /§ 4(3) FAG Bbg.	140,71	142,03	151,94	158,20	159,12
Zuweisung für den Schullastenausgleich	7,19	7,35	7,72	7,97	8,10
Zuweisung als Ausgleich für übertragene Aufgaben	11,77	12,10	12,40	12,64	12,77
Spielbankabgabe	0,21	0,31	0,16	0,15	0,33
Zuweisungen/Zuschüsse für laufende Zwecke	52,64	58,11	67,43	70,04	79,13
Leistungsbeteiligung des Bundes an den Kosten der Unterkunft für Arbeitssuchende	15,52	13,81	23,21	22,22	21,48
Gewerbesteuerumlage	8,12	8,42	7,58	8,46	7,24
Gewerbesteuer (netto)	94,59	101,30	94,97	103,34	87,89

Quelle: Landeshauptstadt Potsdam

¹ Die Daten für die Folgehaushaltsjahre nach dem Haushaltsjahr 2022 lagen zum Zeitpunkt der Veröffentlichung nicht vor.

11.06 Schuldenstand aus Investitionskrediten 2010 bis 2024 ¹

Jahr	Schuldenstand			
	ohne Eigenbetrieb KIS		mit Eigenbetrieb KIS	
	1 000 Euro	Euro je Einwohner	1 000 Euro	Euro je Einwohner
2010	92 940	592,33	136 174	867,87
2011	88 762	563,20	146 774	931,29
2012	85 505	536,23	158 741	995,51
2013	86 167	533,65	177 681	1 100,41
2014	81 977	499,73	191 688	1 168,53
2015	78 749	469,46	211 680	1 261,92
2016	75 077	436,98	232 681	1 354,29
2017	72 049	410,04	247 375	1 407,86
2018	68 167	382,77	273 249	1 534,34
2019	64 132	355,63	285 121	1 581,07
2020	60 139	330,23	285 354	1 566,91
2021	55 704	303,56	277 994	1 514,93
2022	51 880	283,52 r	256 400	1 401,19 r
2023	48 019	260,56	249 055	1 351,43
2024	44 014	238,23	261 323	1 414,44

¹ Die Berechnung der Schulden pro Einwohner auf Basis der amtlichen Einwohnerzahl erfolgt zum 31.12. des jeweils ausgewiesenen Jahres.

Quelle: Landeshauptstadt Potsdam

11.07 Schuldenstand 1996 bis 2024

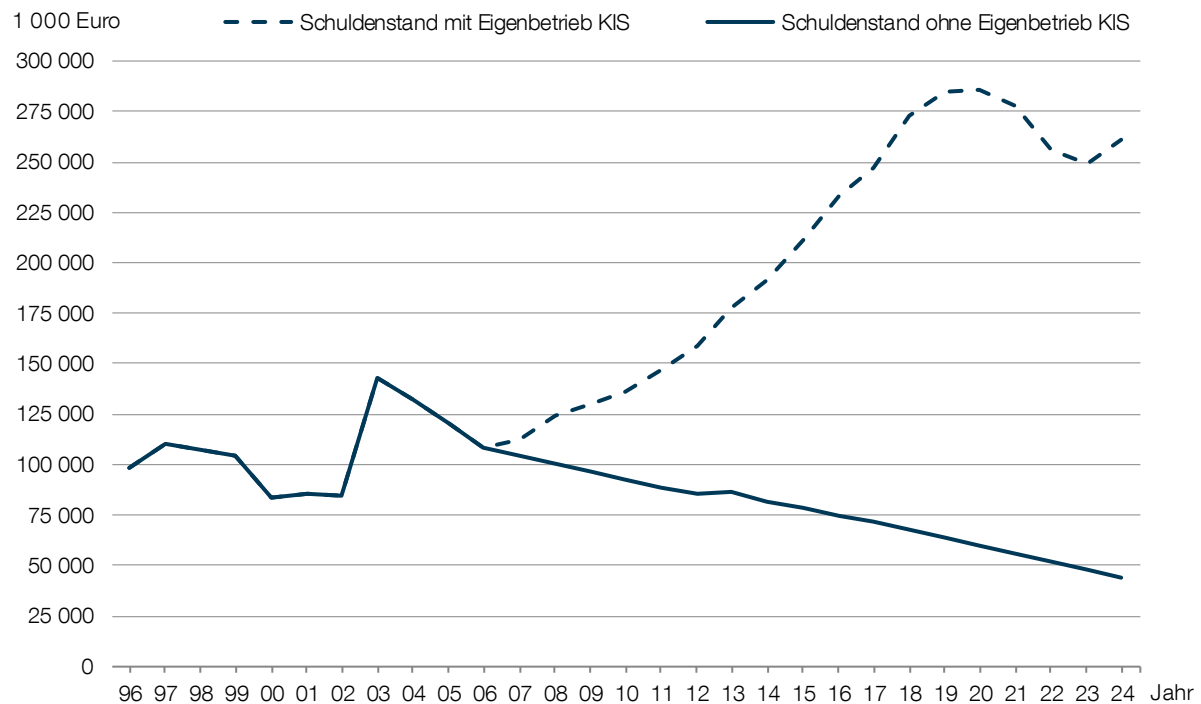

Quelle: Landeshauptstadt Potsdam

11 Kommunalfinanzen und Personal

Kommunalfinanzen

11.08 Realsteuerhebesätze 2020 bis 2024

Steuerart	2020	2021	2022	2023	2024
	%				
Grundsteuer A	250	250	250	250	250
Grundsteuer B	545	545	545	545	545
Gewerbesteuer	455	455	455	455	455

Quelle: Landeshauptstadt Potsdam

11.09 Hundesteueraufkommen 2020 bis 2024

Merkmal	2020	2021	2022	2023	2024	Veränderung zum Vorjahr
	Anzahl					
steuerlich erfasste Hunde	7 453	7 826	8 045	8 110	8 191	81
Hundehaltende	6 887	7 223	7 409	7 446	7 524	78
Steuersatz in Euro/Jahr						
1. Hund	108	108	108	108	108	-
2. Hund	144	144	144	144	144	-
3. und jeden weiteren Hund	192	192	192	192	192	-
gefährlicher Hund	648	648	648	648	648	-
Hundesteueraufkommen in 1 000 Euro	802	856	871	905	904	-1
Hunde je 1 000 Einwohner	40,9	42,7	43,2	43,3	43,6	0,3

Quelle: Landeshauptstadt Potsdam

11.10 Hunde, Hundehaltende und Hundesteueraufkommen 2020 bis 2024

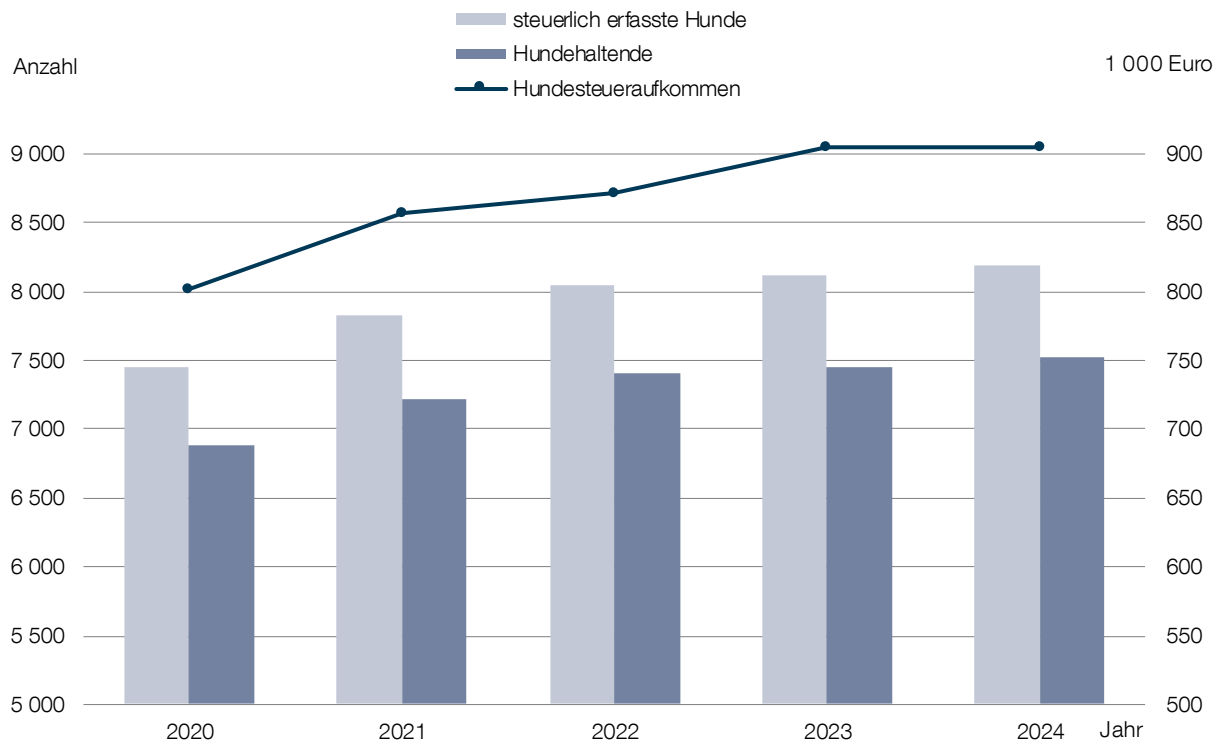

Quelle: Landeshauptstadt Potsdam

11.11 Stellen in der Verwaltung der Landeshauptstadt Potsdam nach Dienst- bzw. Arbeitsvertragsverhältnis 2020 bis 2024

Dienst- bzw. Arbeitsvertragsverhältnis	2020	2021	2022	2023	2024	Veränderung zum Vorjahr
Beschäftigte in VZE	2 358,24	2 395,42	2 407,51	2 515,91	2 697,84	181,93
Beamte in VZE	307,60	318,05	326,88	347,55	379,55	32,00
Insgesamt	2 665,84	2 713,47	2 734,39	2 863,46	3 077,39	213,93

Quelle: Landeshauptstadt Potsdam

11.12 Mitarbeitende in der Verwaltung der Landeshauptstadt Potsdam nach Dienst- bzw. Arbeitsvertragsverhältnis 2020 bis 2024

Dienst- bzw. Arbeitsvertragsverhältnis	2020	2021	2022	2023	2024	Veränderung zum Vorjahr
Beschäftigte	2 281	2 395	2 487	2 527	2 618	91
Beamte	255	251	258	261	260	-1
Insgesamt	2 536	2 646	2 745	2 788	2 878	90

Quelle: Landeshauptstadt Potsdam

11.13 Mitarbeitende in der Verwaltung der Landeshauptstadt Potsdam nach Geschlecht und Dienst- bzw. Arbeitsvertragsverhältnis 2024

Dienst- bzw. Arbeitsvertragsverhältnis	männlich		weiblich		Insgesamt	
	Anzahl	%	Anzahl	%	Anzahl	%
Beschäftigte	965	36,9	1 653	63,1	2 618	91,0
Beamte	228	87,7	32	12,3	260	9,0
Insgesamt	1 193	41,5	1 685	58,5	2 878	100,0

Quelle: Landeshauptstadt Potsdam

11.14 Mitarbeitende in der Verwaltung der Landeshauptstadt Potsdam nach Geschlecht und Laufbahngruppe 2024

Laufbahngruppe	männlich		weiblich		Insgesamt	
	Anzahl	%	Anzahl	%	Anzahl	%
Beschäftigte höherer Dienst	63	5,3	103	6,1	166	5,8
Beschäftigte gehobener Dienst	577	48,4	1 039	61,7	1 616	56,2
Beschäftigte mittlerer Dienst	258	21,6	442	26,2	700	24,3
Beschäftigte einfacher Dienst	34	2,8	28	1,7	62	2,2
Wahlbeamte	3	0,3	1	0,1	4	0,1
Beamte höherer Dienst	10	0,8	2	0,1	12	0,4
Beamte gehobener Dienst	34	2,8	11	0,7	45	1,6
Beamte mittlerer Dienst	179	15,0	17	1,0	196	6,8
Auszubildende	17	1,4	23	1,4	40	1,4
Bachelorstudierende	14	1,2	14	0,8	28	1,0
Vergütung außerhalb Tarif	4	0,3	5	0,3	9	0,3
Insgesamt	1 193	100,0	1 685	100,0	2 878	100,0

Quelle: Landeshauptstadt Potsdam

11 Kommunalfinanzen und Personal

Personal

11.15 Mitarbeitende in der Verwaltung der Landeshauptstadt Potsdam nach Altersgruppen 2022 bis 2024

Altersgruppe von ... bis unter ... Jahren	2022		2023		2024		Veränderung zum Vorjahr	
	Anzahl	%	Anzahl	%	Anzahl	%	Anzahl	%
unter 25 Jahren	111	4,0	108	3,9	97	3,4	-11	-10,2
25 - 35	436	15,9	419	15,0	411	14,3	-8	-1,9
35 - 45	877	31,9	869	31,2	920	32,0	51	5,9
45 - 55	597	21,7	664	23,8	715	24,8	51	7,7
55 - 60	367	13,4	346	12,4	337	11,7	-9	-2,6
60 Jahre und älter	357	13,0	382	13,7	398	13,8	16	4,2
Insgesamt	2 745	100,0	2 788	100,0	2 878	100,0	90	3,2

Quelle: Landeshauptstadt Potsdam

11.16 Mitarbeitende in der Verwaltung der Landeshauptstadt Potsdam nach Alter und Geschlecht 2024

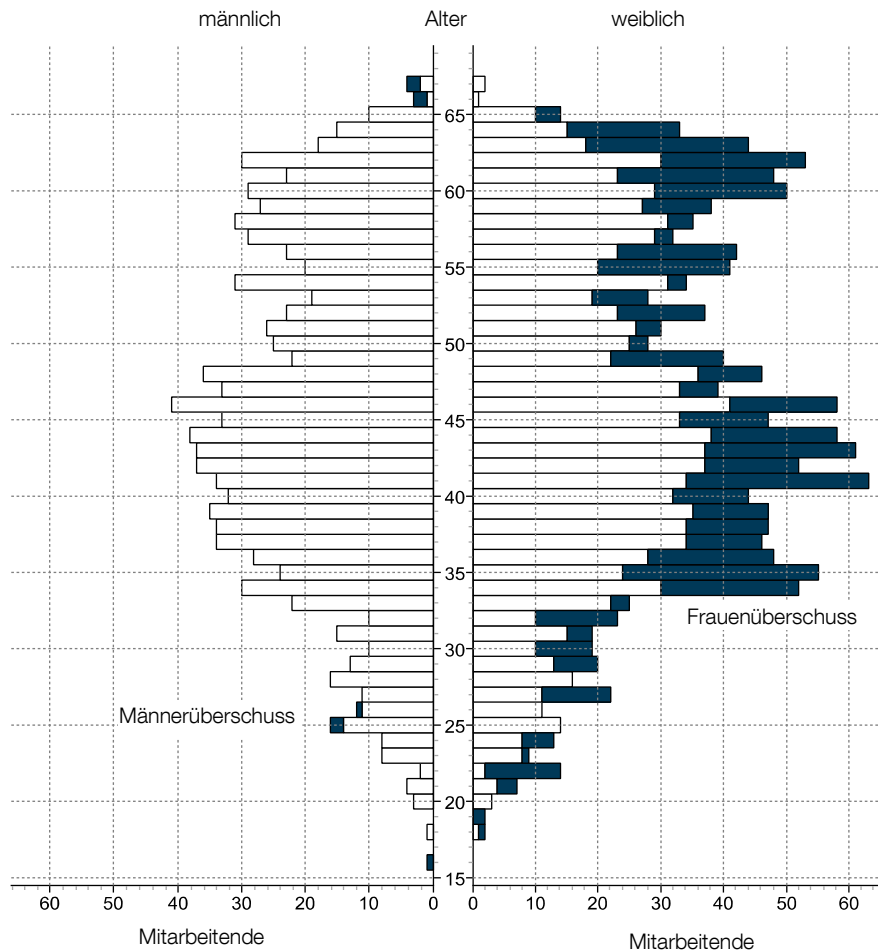

Quelle: Landeshauptstadt Potsdam

11.17 Mitarbeitende in der Verwaltung der Landeshauptstadt Potsdam nach Wochenarbeitszeit 2020 bis 2024 ¹

Wochenarbeitszeit	2020	2021	2022	2023	2024	Veränderung zum Vorjahr
	%					%-Punkte
unter 20 Stunden	1,5	1,4	1,5	1,4	1,7	0,3
20 bis unter 30 Stunden	4,2	4,6	4,8	5,9	5,8	-0,1
30 bis unter Anzahl Vollzeitstunden	20,1	21,6	21,6	21,0	21,1	0,1
Vollzeit	74,3	72,4	72,2	71,7	71,4	-0,3

Quelle: Landeshauptstadt Potsdam

11.18 Mitarbeitende in der Verwaltung der Landeshauptstadt Potsdam nach Wochenarbeitszeit und Geschlecht 2024 ¹

Wochenarbeitszeit	männlich		weiblich		Insgesamt	
	Anzahl	%	Anzahl	%	Anzahl	%
unter 20 Stunden	17	1,4	31	1,8	48	1,7
20 bis unter 30 Stunden	33	2,8	135	8,0	168	5,8
30 bis unter Anzahl Vollzeitstunden	112	9,4	494	29,3	606	21,1
Vollzeit	1 031	86,4	1 025	60,8	2 056	71,4
Insgesamt	1 193	100,0	1 685	100,0	2 878	100,0

Quelle: Landeshauptstadt Potsdam

11.19 Mitarbeitende in der Verwaltung der Landeshauptstadt Potsdam nach Wochenarbeitszeit 2020 bis 2024 ¹

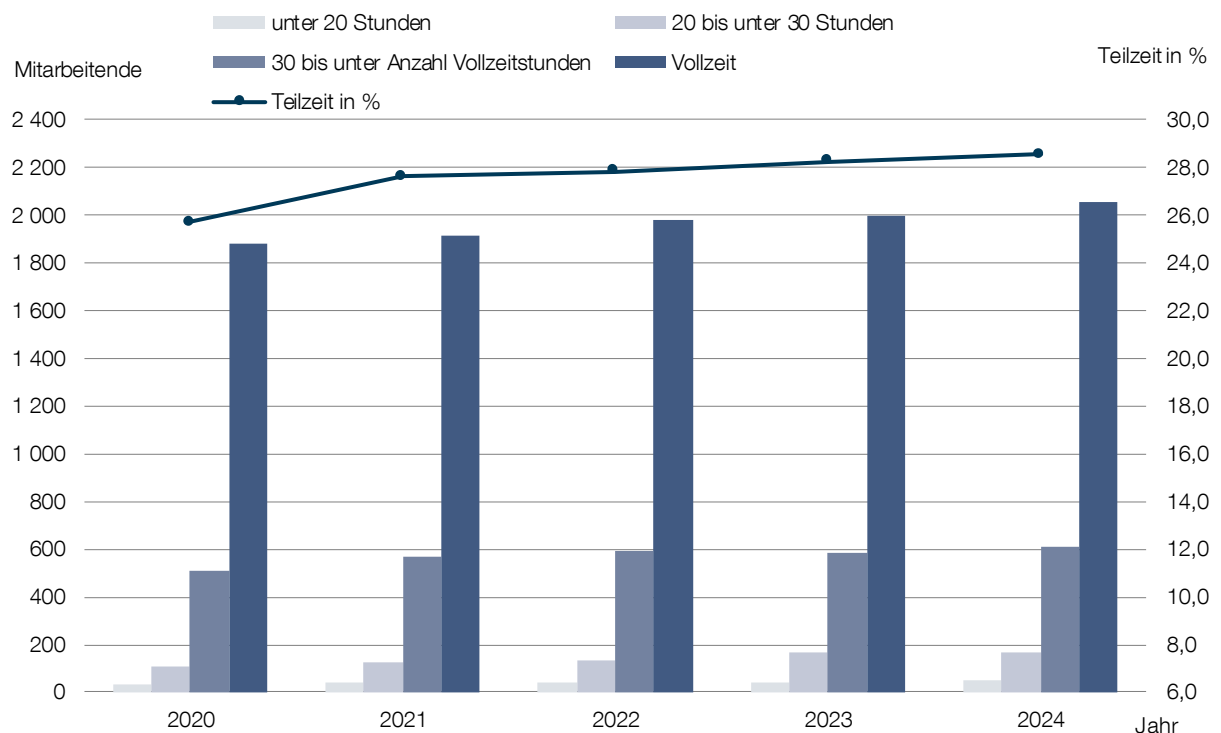

Quelle: Landeshauptstadt Potsdam

¹ Als Vollzeit gelten regelmäßige Arbeitszeiten i. H. v. >= 39 Stunden pro Woche.

11 Kommunalfinanzen und Personal

Personal

11.20 Auszubildende und Studierende in der Verwaltung der Landeshauptstadt Potsdam nach angestrebtem Abschluss und Geschlecht 2024

angestrebter Abschluss	männlich	weiblich	Insgesamt
Bachelor of Arts - Soziale Arbeit / Soziale Dienste	1	8	9
Bachelor of Civil Engineering - Bauingenieurwesen	2	1	3
Bachelor of Engineering - Engineering / Techn. Management	1	-	1
Bachelor of Law	8	5	13
Bachelor of Science - Informatik	2	1	3
Beamtenanwärter/in Feuerwehr	6	2	8
Erzieher/in	2	3	5
Fachangestellte/r für Medien- und Informationsdienste - Bibliothek	-	4	4
Gärtner/in	1	-	1
Notfallsanitäter/in	9	4	13
Vermessungstechniker/in	1	-	1
Verwaltungsfachangestellte/r - Kommunalverwaltung	9	15	24
Insgesamt	42	43	85

Quelle: Landeshauptstadt Potsdam

11.21 Auszubildende und Studierende in der Verwaltung der Landeshauptstadt Potsdam nach angestrebtem Abschluss und Ausbildungsjahr 2024

angestrebter Abschluss	Anzahl nach Ausbildungsjahr					Insgesamt
	1.	2.	3.	4.	5.	
Bachelor of Arts - Soziale Arbeit / Soziale Dienste	5	2	2	-	-	9
Bachelor of Civil Engineering - Bauingenieurwesen	-	1	2	-	-	3
Bachelor of Engineering - Engineering / Techn. Management	-	1	-	-	-	1
Bachelor of Law	4	2	5	2	-	13
Bachelor of Science - Informatik	1	-	1	1	-	3
Beamtenanwärter/in Feuerwehr	8	-	-	-	-	8
Erzieher/in	1	2	2	-	-	5
Fachangestellte/r für Medien- und Informationsdienste - Bibliothek	3	1	-	-	-	4
Gärtner/in	-	1	-	-	-	1
Notfallsanitäter/in	7	3	3	-	-	13
Vermessungstechniker/in	1	-	-	-	-	1
Verwaltungsfachangestellte/r - Kommunalverwaltung	9	5	9	-	1	24
Insgesamt	39	18	24	3	1	85

Quelle: Landeshauptstadt Potsdam

11.22 Auszubildende und Studierende in der Verwaltung der Landeshauptstadt Potsdam nach Ausbildungsjahr 2010 bis 2024

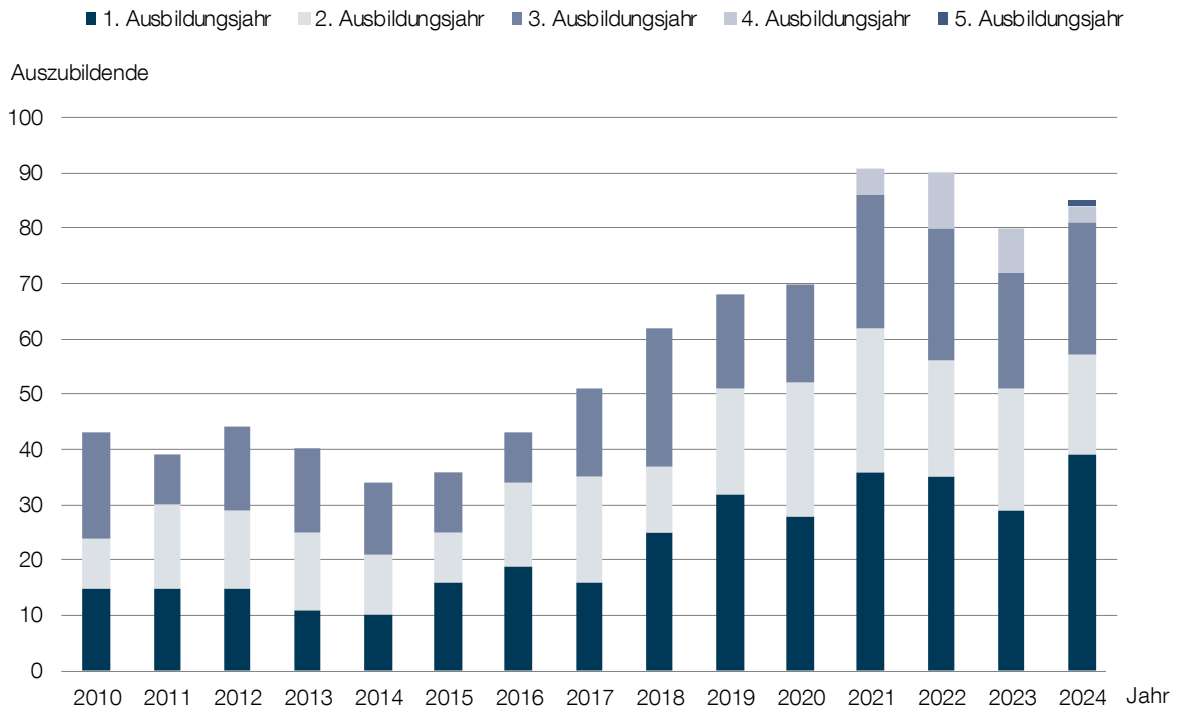

Quelle: Landeshauptstadt Potsdam

12 | Ver- und Entsorgung, Umwelt

Energieversorgung
Wasserversorgung
Abwasserentsorgung
Abfallentsorgung
Wertstofffassung
Immissionen
Schutzgebiete

Ausgaben für Baumpflege 2018, 2021 und 2024

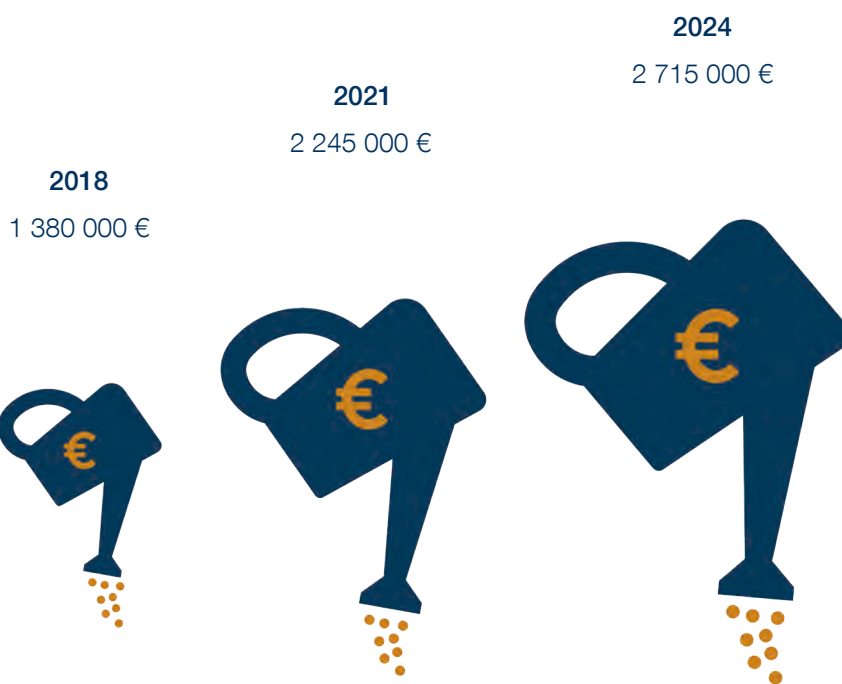

Inhalt	Seite
Ver- und Entsorgung	
12.01 Fernwärmeversorgung 2020 bis 2024	246
12.02 Gasversorgung 2020 bis 2024	246
12.03 Stromversorgung 2020 bis 2024	246
12.04 Trinkwasserversorgung 2020 bis 2024	247
12.05 Wasserverbrauch je Einwohner und Tag 2018 bis 2024	247
12.06 Trinkwasserversorgungsgebiete der Energie und Wasser Potsdam GmbH (EWP)	248
12.07 Abwasserentsorgung 2020 bis 2024	248
12.08 Private und gewerbliche Abfallentsorgungsleistungen 2020 bis 2024	249
12.09 Sperrmüll je Einwohner in Kilogramm 2020 bis 2024	249
12.10 Abfallentsorgungsleistungen im öffentlichen Raum 2020 bis 2024	250
12.11 Wertstoffeffassung der durch duale Systeme entsorgten Verpackungsabfälle aus haushaltsnaher Sammlung 2020 bis 2024	251
12.12 Wertstoffeffassung 2020 bis 2024	251
Umwelt	
12.13 Immissionen von Stickstoffmonoxid und -dioxid nach Monaten 2020 bis 2024	252
12.14 Immissionen von Schwefeldioxid und Ozon nach Monaten 2020 bis 2024	252
12.15 Immissionen von Feinstaub nach Monaten 2020 bis 2024	253
12.16 Umweltschutzinvestitionen im Produzierenden Gewerbe 2016 bis 2020	253
12.17 Baumpflege im kommunalen Baumbestand 2020 bis 2024	254
12.18 Finanzielle Mittel für die Baumpflege 2017 bis 2024	254
12.19 Ausgewählte Umweltindikatoren 2004 bis 2022	254
12.20 Grünvolumen 2018 bis 2024	255
12.21 Beschirmungsgrad 2018 bis 2024	256
12.22 Schutzgebiete 2024	257

12 Ver- und Entsorgung, Umwelt

Ver- und Entsorgung

12.01 Fernwärmeversorgung 2020 bis 2024 ¹

Merkmal	2020	2021	2022	2023	2024	Veränderung zum Vorjahr
	GWh					%
Eigenerzeugung	612,3	697,2	622,1	602,4	600,1	-0,4
Betriebsverbrauch und Netzverluste	92,2	89,8	96,5	95,0	96,5	1,6
nutzbare Abgabe	522,6	607,4	525,5	507,3	503,6	-0,7
Sondervertragskunden als Anzahl	2 984	3 032	3 064	3 112	3 167	1,8
Trassenlänge Heißwasser- und Dampfnetz in km	197,0	200,6	198,8	433,0	443,0	2,3

¹ Erfasst wird das Versorgungsgebiet der Energie und Wasser Potsdam GmbH (EWP).

Quelle: Energie und Wasser Potsdam GmbH (EWP)

12.02 Gasversorgung 2020 bis 2024

Merkmal	2020	2021	2022	2023	2024	Veränderung zum Vorjahr
	GWh					%
Gasbezug	1 611,6	1 835,5	1 715,2	1 602,5	1 507,0	-6,0
Netzverluste und Betriebsverbrauch	1 275,2	1 428,3	1 224,7	.	.	.
nutzbare Abgabe an Kunden insgesamt	336,4	407,2	490,5	.	.	.
Zählpunkte als Anzahl	10 306	11 790	14 722	13 450	13 096	-2,6

Quelle: Energie und Wasser Potsdam GmbH (EWP)

12.03 Stromversorgung 2020 bis 2024

Merkmal	2020	2021	2022	2023	2024	Veränderung zum Vorjahr
	GWh					%
Strombezug	132,0	197,4	347,4	407,5	391,7	-3,9
Eigenerzeugung	400,0	442,7	367,3	370,7	365,5	-1,4
Netzverluste und Betriebsverbrauch	29,4	25,6	19,2	16,6	16,6	-
nutzbare Abgabe	502,7	614,5	703,1	737,6	741,5	0,5
davon						
Abgabe an Endkunden	328,9	337,4	365,6	308,5	255,4	-17,2
Weiterverteilung - EVU	173,8	277,1	337,5	429,1	486,1	13,3
Zählpunkte als Anzahl	77 324	80 797	85 251	84 977	88 192	3,8
durchschnittliche Abgabe je Zählpunkt in kWh	4 254	4 176	4 289	3 630	2 896	-20,2

Quelle: Energie und Wasser Potsdam GmbH (EWP)

12.04 Trinkwasserversorgung 2020 bis 2024 ¹

Merkmal	2020	2021	2022	2023	2024
Wasserwerke	5	5	5	5	5
Kapazität im Jahresmittel in m ³ /Tag	36 000	36 000	35 500	35 500	35 500
Rohwasserförderung (Grundwasser) in 1000 m ³	11 131	10 896	10 988	10 734	11 126
Eigenverbrauch Werke, Netze in 1000 m ³	472	439	373	448	476
nutzbare Wasserabgabe in 1000 m ³	10 864	10 615	10 616	10 444	10 765
Abgabe an Weiterverteiler in 1000 m ³	595	584	565	553	575
maximale Trinkwasserabgabe in m ³ /Tag	47 136	50 300	43 701	44 584	46 824
Kunden/Verbrauchsstellen	25 766	26 215	26 419	26 574	26 686
versorgte Einwohner ²	191 152	192 334	195 350	196 362	196 938
Anschlussgrad in %	100	100	100	100	100
Wasserverbrauch je Einwohner und Tag (in privaten Haushalten) in Liter	122	119	118	115	112
Rohmetzlänge insgesamt in km	995	1 000	1 010	1 042	1 053
davon					
Versorgungsleitungen	684	685	692	719	728
Anschlussleitungen	311	315	318	323	325

¹ Erfasst wird das Versorgungsgebiet der Energie und Wasser Potsdam GmbH (EWP).

² Schließt Caputh und Geltow mit ein.

Quelle: Energie und Wasser Potsdam GmbH (EWP)

12.05 Wasserverbrauch je Einwohner und Tag 2015 bis 2024

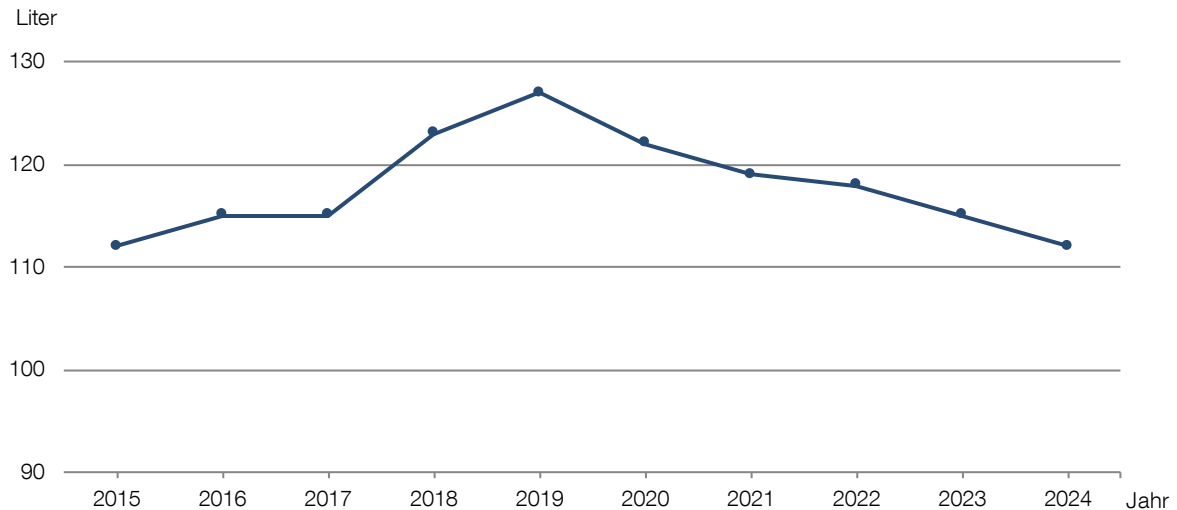

Quelle: Energie und Wasser Potsdam GmbH (EWP)

12 Ver- und Entsorgung, Umwelt

Ver- und Entsorgung

12.06 Trinkwasserversorgungsgebiete der Energie und Wasser Potsdam GmbH (EWP)

Wasserwerk	Förderkapazität in m ³ /Tag	versorgte Gebiete
Leipziger Straße	10 000	Babelsberg Nord, Babelsberg Süd, Teltower Vorstadt, Templiner Vorstadt, Schlaatz, Zentrum Ost, Caputh
Wildpark	8 000	Brandenburger Vorstadt, Bomim, Bornstedt, Eiche, Jägervorstadt, Innenstadt, Potsdam West, Golm, Geltow
Nedlitz	8 000	Berliner Vorstadt, Bornstedter Feld, Nauener Vorstadt, Nedlitz, Groß Glienicke, Neu Fahrland, Fahrland, Marquardt, Satzkorn, Kartzow, Uetz-Paaren, Krampnitz
Rehbrücke	8 000	Drewitz, Kirchsteigfeld, Stern, Waldstadt I, Bergholz-Rehbrücke, Saarmund, Philippsthal
Ferch	8 500	Einspeisung in Hochbehälter Ravensberg, Waldstadt I, Waldstadt II, Schlaatz, Ravensbergsiedlung, Babelsberg Süd

Quelle: Energie und Wasser Potsdam GmbH (EWP)

12.07 Abwasserentsorgung 2020 bis 2024

Merkmal	2020	2021	2022	2023	2024
Kläranlagen (KA)	2	2	2	2	2
Kapazität, biologisch in m ³ /Tag	20 640	20 640	20 640	20 640	20 640
Wirkungsgrad Abbau organische Inhaltsstoffe (BSB ₅) in %	99	99	99	99	100
Wirkungsgrad Abbau Phosphor in %	95	94	94	97	99
Wirkungsgrad Abbau Stickstoff in %	84	85	89	83	92
Abwassermenge Potsdam in 1000 m ³ /a	9 279	10 950	10 261	11 234	11 554
davon					
Abwassermenge KA Nord	4 424	4 688	4 447	5 250	5 242
Abwassermenge KA Satzkorn	327	328	319	322	333
Abwassermenge KA Groß Glienicke	201	210	184	186	192
Überleitung zur KA Stahnsdorf	4 327	5 724	5 311	5 476	5 787
angeschlossene Einwohner ¹	180 332	181 506	184 370	194 142	194 747
Anschlussgrad in %	99	99	99	99	99
Länge des Kanalnetzes insgesamt in km	922	920	918	920	930
davon					
Schmutz- und Mischwasserkanäle in km	377	378	378	377	382
Regenwasserleitungen in km	251	253	253	253	259
Druckleitungen in km	135	134	133	133	133
Grundstücksanschlussleitungen in km	159	155	155	157	156
Abwasserpumpwerke	134	136	136	127	129
Regenwasserpumpwerke	6	6	6	6	6

¹ Schließt Caputh und Geltow mit ein.

Quelle: Energie und Wasser Potsdam GmbH (EWP)

12.08 Private und gewerbliche Abfallentsorgungsleistungen 2020 bis 2024

Merkmal	2020	2021	2022	2023	2024
	Tonnen				
Haus- und Geschäftsmüllaufkommen	33 671,4	33 748,4	32 822,9	32 542,8	33 157,0
davon					
Hausmüll (Restabfall)	24 763,5	24 956,2	24 104,0	24 264,1	24 618,9
Geschäftsmüll	8 907,9	8 792,2	8 718,9	8 278,7	8 538,1
durchschnittliches Aufkommen je Einwohner pro Jahr in kg ¹	186,0	185,1	177,2	174,6	179,5
davon					
Hausmüll (Restabfall)	136,8	136,9	130,1	130,2	133,3
Geschäftsmüll	49,2	48,2	47,1	44,4	46,2
Spermüll	7 234,0	6 939,5	6 253,8	6 430,2	6 700,3
darunter					
Spermüll zur Beseitigung	4 978,5	5 102,8	4 880,9	4 790,1	5 156,2
durchschnittliches Aufkommen je Einwohner pro Jahr in kg ¹	40,0	38,1	33,8	34,5	36,0
gefährliche Abfälle	206,9	215,4	235,5	233,9	260,5
davon					
aus Haushalten	154,8	151,8	161,9	169,2	178,9
aus Gewerbe	52,2	63,6	73,6	64,7	81,7

Quelle: Landeshauptstadt Potsdam

12.09 Spermüll je Einwohner 2020 bis 2024 ¹

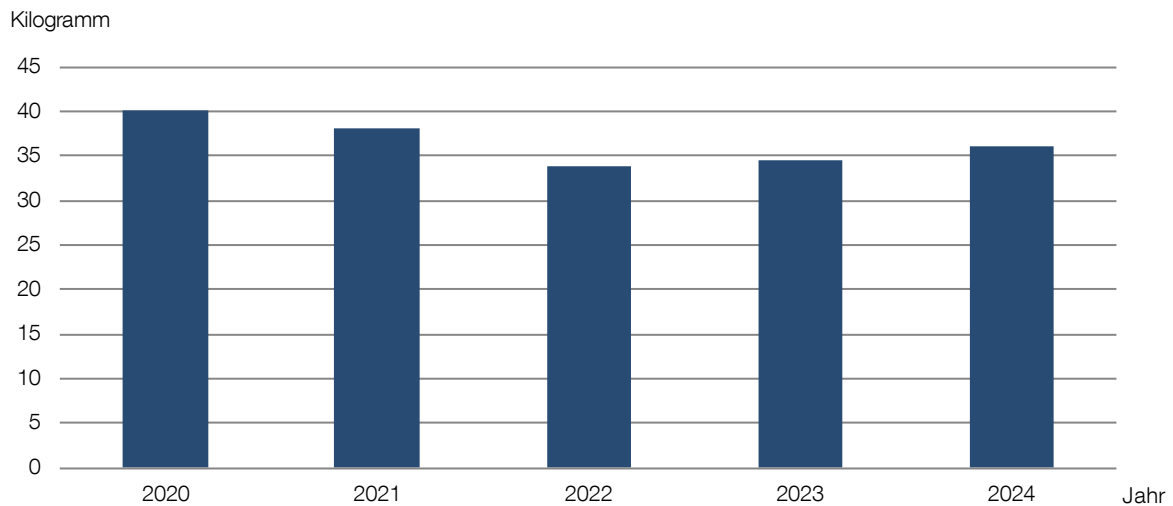

Quelle: Landeshauptstadt Potsdam

¹ Die Basis bildet die Einwohnerzahl aus dem Einwohnermelderegister zum 30.6. des Jahres.

12 Ver- und Entsorgung, Umwelt

Ver- und Entsorgung

12.10 Abfallentsorgungsleistungen im öffentlichen Raum 2020 bis 2024

Merkmal		2020	2021	2022	2023	2024
herrenlose Abfälle						
Restabfall	Tonnen	50,4	78,6	110,9	38,2	21,2
Spermmüll	Tonnen	386,0	259,0	197,7	173,6	225,8
Bauabfälle, Grünabfälle u.a.	Tonnen	107,5	32,2	58,4	29,5	31,8
Abfälle aus Papierkorbentleerung						
Papierkörbe	Anzahl	530	570	573	640	640
	Kippungen	64 691	125 270	79 824	51 880	51 880
davon						
Papierkörbe 25 bis 35 l	Anzahl	7	14	14	6	6
	Kippungen	246	720	486	96	96
Papierkörbe 40 bis 60 l	Anzahl	92	68	69	396	396
	Kippungen	4 820	17 800	6 096	4 880	4 880
Papierkörbe 70 l	Anzahl	138	366	366	156	156
	Kippungen	33 895	52 800	59 720	40 092	40 092
Papierkörbe 90 l	Anzahl	269	103	105	47	47
	Kippungen	24 595	52 769	12 540	6 292	6 292
Papierkörbe 650 l	Anzahl	16	11	11	6	6
	Kippungen	573	601	580	312	312
Solar-Presshai 700 l	Anzahl	8	8	8	4	4
	Kippungen	562	580	420	208	208
Abfallgaragen 120 l	Anzahl	-	-	-	-	2
	Kippungen	-	-	-	-	208
Abfallgaragen 240 l	Anzahl	-	-	-	-	20
	Kippungen	-	-	-	-	2 080
Hundekottütenspender	Anzahl	137	137	146	137	137
	Tütenanzahl	523 160	449 900	644 842	206 600	382 700

Quelle: Landeshauptstadt Potsdam

12.11 Wertstofffassung der durch duale Systeme entsorgten Verpackungsabfälle aus haushaltsnaher Sammlung 2020 bis 2024

Merkmal	2020	2021	2022	2023	2024
	Tonnen				
gebrauchte Verkaufsverpackungen aus Pappe/Papier/Kartonagen	4 013	4 049	3 682	3 537	3 460
gebrauchte Verkaufsverpackungen aus Glas	4 034	4 075	3 963	3 895	3 859
gebrauchte Verkaufsverpackungen aus Kunststoffen und Metallen	6 214	6 128	5 848	5 805	5 802
Insgesamt	14 261	14 252	13 493	13 237	13 121

Quelle: Landeshauptstadt Potsdam

12.12 Wertstofffassung 2020 bis 2024

Merkmal	2020	2021	2022	2023	2024
	Tonnen				
Wertstoffaufkommen ¹	27 988	27 702	22 595	22 522	22 660
davon					
Altpapier kommunal (Druckerzeugnisse)	7 453	7 521	6 837	6 859	6 569
Metalle	729	681	566	591	605
kompostierbare Abfälle	15 713	15 918	12 266	11 786	12 192
davon					
Garten- und Parkabfälle ²	7 070	6 940	3 961	3 110	3 608
Abfälle aus der Biotonne	8 643	8 978	8 305	8 677	8 584
Alttextilien und Altschuhe	811	780	730	773	796
Altholz (aus Spermüllsammlung)	2 256	1 837	1 373	1 640	1 544
elektronische Geräte	1 027	965	823	873	954
davon					
Haushaltsgroßgeräte als Anzahl	4 121	3 788	2 870	3 447	4 510
Kühlgeräte als Anzahl	221	191	161	194	219
Bildschirme, Monitore, TV-Geräte als Anzahl	4 270	4 496	2 971	4 007	4 153
Lampen	196	213	180	188	204
Elektrokleingeräte	8 770	5 832	4 660	4 871	5 967
Lampen	131	99	88	92	91
Elektrokleingeräte	9,1	9,1	7,5	7,3	8,5
Elektrokleingeräte	471	453	386	392	431

¹ Das angegebene Wertstoffaufkommen enthält nicht die Mengen aus dualen Systemen.

² Die Angabe beinhaltet auch Laub aus Straßenreinigung sowie an den Wertstoffhöfen und Kompostieranlagen (STEP, RTE) angenommene Abfälle.

Quelle: Landeshauptstadt Potsdam

12 Ver- und Entsorgung, Umwelt

Umwelt

12.13 Immissionen von Stickstoffmonoxid und -dioxid nach Monaten 2020 bis 2024

Monat	Stickstoffmonoxid						Stickstoffdioxid								
	Monatsmittel					maximaler Tagesmittelwert ¹	Monatsmittel					maximaler Tagesmittelwert ²			
	2020	2021	2022	2023	2024	2020	2021	2022	2023	2024	2020	2021	2022	2023	2024
	µg/m ³														
Januar	3	1	1	1	2	12	17	15	13	12	14				48
Februar	1	3	1	3	1	7	11	21	10	16	10				23
März	2	3	3	2	2	6	13	17	21	12	13				26
April	1	1	1	1	1	2	11	10	11	11	8				20
Mai	1	1	1	1	1	2	9	8	9	9	7				12
Juni	1	1	1	1	1	2	9	9	9	8	6				11
Juli	1	1	1	1	1	3	8	8	8	7	6				12
August	1	1	1	1	1	2	12	8	10	8	7				18
September	3	2	3	2	1	5	17	13	13	14	9				24
Oktober	3	3	5	2	2	8	13	15	16	11	11				20
November	3	4	5	2	2	7	17	16	18	10	12				20
Dezember	5	3	5	3	1	5	19	18	18	13	11				23

¹ Der Grenzwert des max. Jahresmittelwertes (nach 39. BImSchV/TA Luft) für Stickstoffmonoxid beträgt 30 µg/m³.

² Der Grenzwert des max. Jahresmittelwertes (nach 39. BImSchV/TA Luft) für Stickstoffdioxid beträgt 40 µg/m³.

Quelle: Landesamt für Umwelt, Gesundheit und Verbraucherschutz Brandenburg

12.14 Immissionen von Schwefeldioxid und Ozon nach Monaten 2020 bis 2024

Monat	Schwefeldioxid						Ozon								
	Monatsmittel					maximaler Tagesmittelwert ¹	Monatsmittel					maximaler 8-h-Mittelwert ²			
	2020	2021	2022	2023	2024	2020	2021	2022	2023	2024	2020	2021	2022	2023	2024
	µg/m ³														
Januar	1	2	2	1	2	5	39	35	50	48	46				71
Februar	1	2	1	1	1	2	58	42	63	49	51				76
März	2	2	1	2	2	2	62	56	64	59	52				78
April	2	1	1	3	2	4	80	71	78	67	72				91
Mai	1	1	1	3	2	3	73	71	82	74	79				103
Juni	1	1	1	4	1	2	75	81	88	80	72				96
Juli	1	1	1	2	2	4	62	65	79	69	68				99
August	1	2	1	1	1	2	79	59	77	67	74				101
September	2	2	1	1	1	2	53	50	50	57	73				105
Oktober	1	3	1	2	1	2	36	43	33	40	37				62
November	1	3	1	2	2	3	28	34	25	41	36				57
Dezember	2	3	1	2	2	3	21	32	31	38	35				64

¹ Der Richtwert des max. Tagesmittelwertes (nach Luftqualitätsleitlinie der WHO) für Schwefeldioxid beträgt 20 µg/m³.

² Der Richtwert des max. 8-Stunden-Mittelwertes (nach Luftqualitätsleitlinie der WHO) für Ozon beträgt 100-120 µg/m³.

Quelle: Landesamt für Umwelt, Gesundheit und Verbraucherschutz Brandenburg

12.15 Immissionen von Feinstaub nach Monaten 2020 bis 2024

Monat	Feinstaub (PM 2,5)						Feinstaub (PM 10)								
	Monatsmittel					maximaler Tagesmittelwert ¹	Monatsmittel					maximaler Tagesmittelwert ¹			
	2020	2021	2022	2023	2024	2020	2021	2022	2023	2024	2020	2021	2022	2023	2024
	µg/m ³														
Januar	11	10	10	.	11	43	12	11	13	.	13	50			
Februar	6	15	7	11	8	22	7	18	10	15	11	25			
März	11	12	17	7	15	46	13	14	25	11	23	100			
April	9	9	8	9	7	24	15	11	14	14	13	45			
Mai	6	6	8	8	8	11	9	8	17	17	16	32			
Juni	8	10	8	10	8	14	13	17	16	19	13	22			
Juli	6	9	6	6	6	13	10	14	14	13	12	23			
August	9	7	10	6	8	16	19	10	21	11	16	33			
September	8	11	8	9	11	26	16	15	13	16	21	55			
Oktober	8	11	11	7	9	21	11	14	16	12	13	26			
November	12	13	16	5	11	34	14	15	20	9	14	38			
Dezember	16	15	17	9	9	20	17	16	20	12	11	22			

¹ Der Richtwert des max. Tagesmittelwertes (nach 39. BImSchV/TA Luft) für Feinstaub PM 2,5 beträgt 25 µg/m³; der Richtwert des max. Tagesmittelwertes (nach Luftqualitätsleitlinie der WHO) für Schwebstaub PM 10 beträgt 50 µg/m³.

Quelle: Landesamt für Umwelt, Gesundheit und Verbraucherschutz Brandenburg

12.16 Umweltschutzinvestitionen im Produzierenden Gewerbe 2019 bis 2023

Merkmal	2019	2020	2021	2022	2023
Betriebe	53	54	49	.	.
darunter					
mit Investitionen allgemein	33	35	30	.	.
mit Investitionen für Umweltschutz	10	10	6	11	11
Investitionen insgesamt in 1000 Euro	104 390	94 365	78 842	.	.
darunter					
für Umweltschutz	17 741	9 402	.	16 220	28 519
davon					
für Klimaschutz	3 544	5 289	.	423	12 984
für andere Umweltbereiche	14 197	4 113	.	15 797	15 536

Quelle: Amt für Statistik Berlin-Brandenburg

12 Ver- und Entsorgung, Umwelt

Umwelt

12.17 Baumpflege im kommunalen Baumbestand 2020 bis 2024 ¹

Merkmal	2020	2021	2022	2023	2024	Veränderung zum Vorjahr
	Anzahl					
zu pflegende Bäume auf gewidmeten Flächen	5 709	8 605	8 117	8 167	7 909	-258
Fällungen ¹	765	383	1 276	1 619	1 462	-157
Nachpflanzungen	513	461	441	876	784	-92
Saldo ²	-252	78	-835	-743	-678	x
Ausgaben für Baumpflege in 1000 Euro	1 833	2 245	2 284	2 640	2 715	75

¹ Aufgrund des erneuten Hitzerekords 2022 starben besonders viele von den Hitzejahren 2019 und 2020 vorgeschädigte Bäume sowie noch nicht ausreichend verwurzelte Jungbäume ab.

² Bis 2021 bezieht sich der Saldo ausschließlich auf die Zahl der Fällungen auf gewidmeten Flächen.

Quelle: Landeshauptstadt Potsdam

12.18 Finanzielle Mittel für die Baumpflege 2017 bis 2024

in 1000 Euro

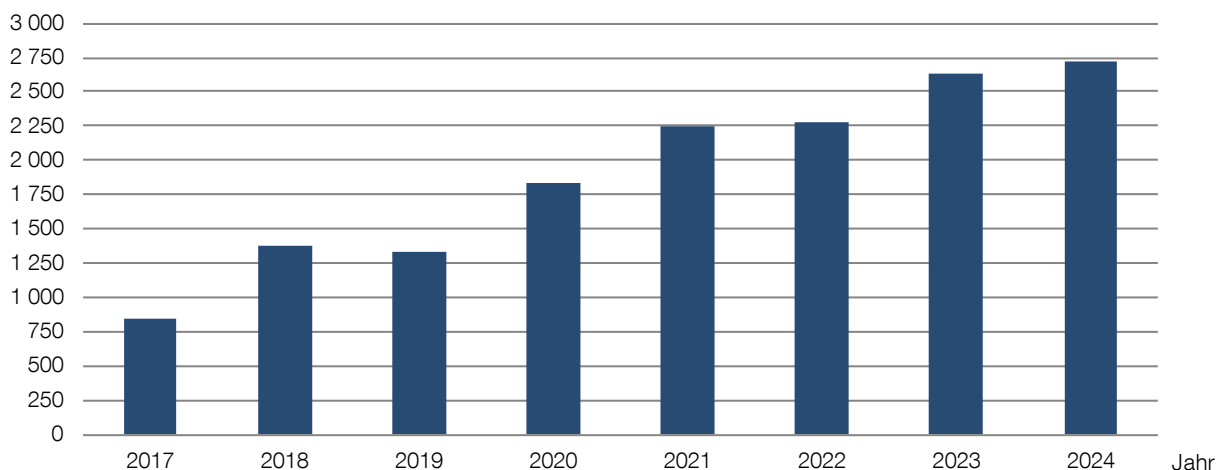

Quelle: Landeshauptstadt Potsdam

12.19 Ausgewählte Umweltindikatoren 2004 bis 2022

Merkmal		2004	2010	2016	2022	Veränderung zu 2016
Biotopwert	KAULE-Skala	5,03	5,04	4,95	4,94	-0,01
Grünvolumenzahl	m ³ /m ²	4,98	5,18	5,04	5,01	-0,03
Versiegelungsgrad ¹	%	11,28	11,68	12,59	13,20	0,61
Beschirmungsgrad	%	.	.	.	36,0	.

¹ Die Veränderung des Versiegelungsgrades wird in Prozentpunkten ausgewiesen.

Quelle: Landeshauptstadt Potsdam

12.20 Grünvolumen 2018 bis 2024

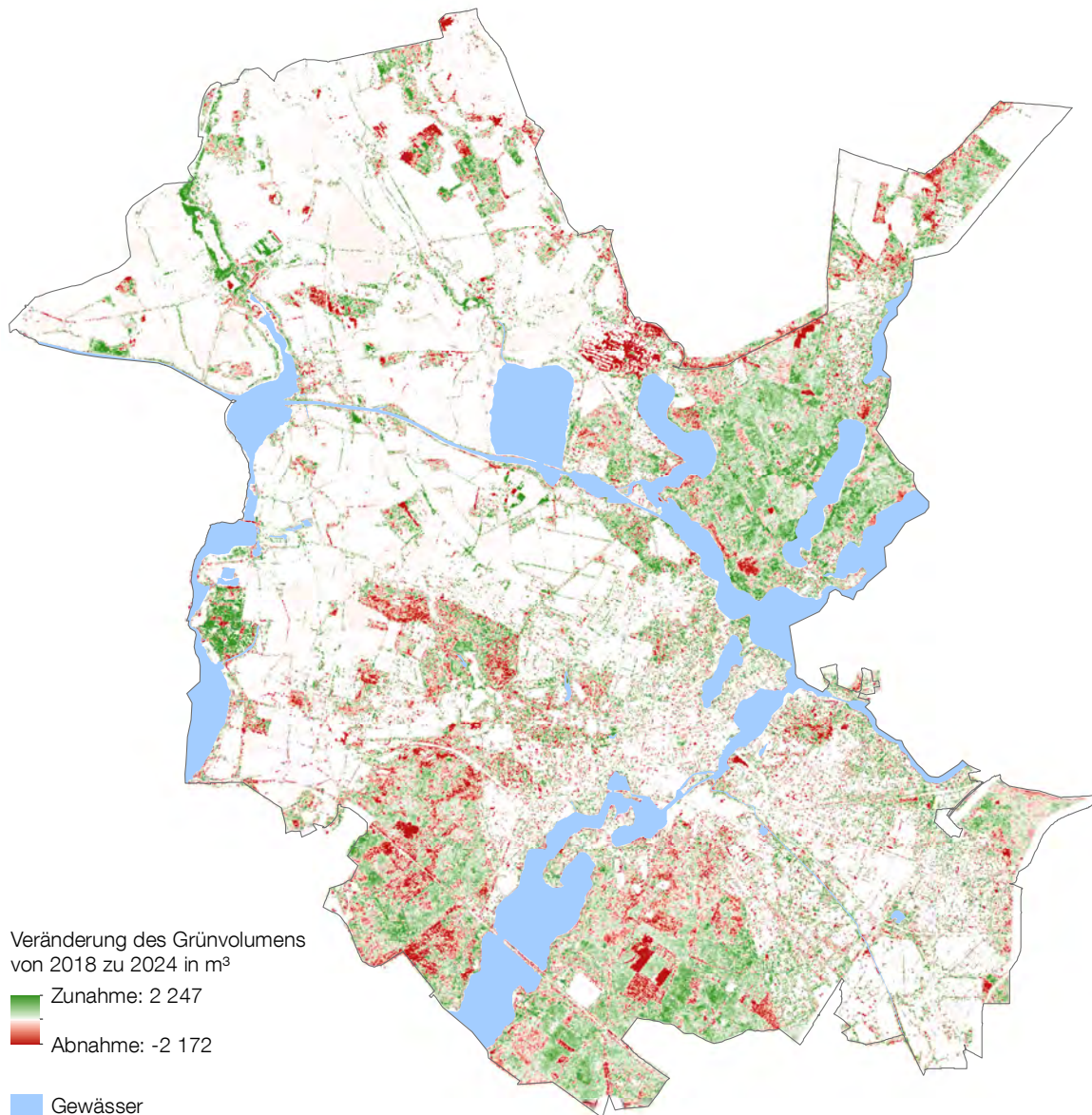

Quelle: Landeshauptstadt Potsdam

12 Ver- und Entsorgung, Umwelt Umwelt

12.21 Beschirmungsgrad 2018 bis 2024

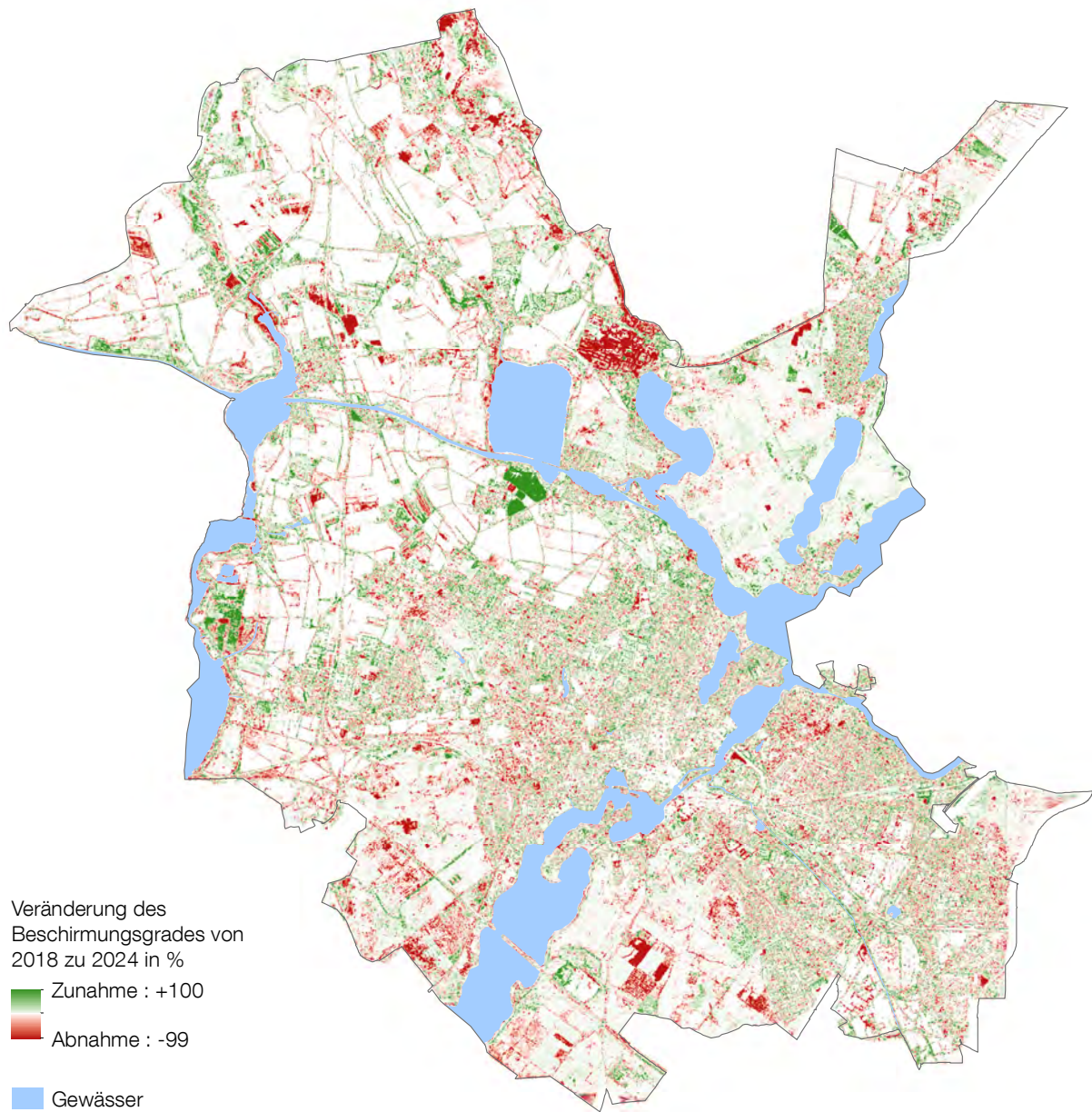

Quelle: Landeshauptstadt Potsdam

12.22 Schutzgebiete 2024

Gebietsart	Gesamtfläche des Gebietes	Fläche des Gebietes in Potsdam	Anteil an der Fläche Potsdams
	ha		%
Schutzgebiete	x	9 861	52,6
darunter			
Naturschutzgebiete	5 565	1 500	8,0
davon			
Sacrower See und Königswald	801	801	4,3
Döberitzer Heide	3 415	37	0,2
Ferbitzer Bruch	1 155	503	2,7
Seeberger Fenn – Sümpelfichten	93	58	0,3
Obere Wublitz	101	101	0,5
Landschaftsschutzgebiete	73 357	9 795	52,2
davon			
Potsdamer Wald- und Havelseengebiet	19 355	4 839	25,8
Königswald mit Havelseen und Seeburger Agrarlandschaft	9 915	4 409	23,5
Nuthetal – Beelitzer Sander	41 650	287	1,5
Parforceheide	2 395	218	1,2
Potsdamer Havelseengebiet	42	42	0,2
Natura 2000	8 498	1 694	9,0
davon			
Nr. 29: Sacrower See und Königswald	804	804	4,3
Nr. 70: Obere Wublitz	104	104	0,5
Nr. 115: Döberitzer Heide	4 020	521	2,8
Nr. 470: Giebelfenn	14	14	0,1
Nr. 503: Deetzer Hügel	101	5	0,0
Nr. 609: Nuthe, Hammerfließ und Eiserbach	828	84	0,4
Nr. 611: Streuwiesen bei Werder	73	48	0,3
Nr. 655: Mittlere Havel Ergänzung	2 521	81	0,4
Nr. 703: Heldbockeichen	33	33	0,2
Europäische Vogelschutzgebiete	28 970	973	5,2
davon			
Nr. 7011: Döberitzer Heide	3 946	521	2,8
Nr. 7021: Mittlere Havelniederung	25 024	452	2,4
Flächennaturdenkmale	75	75	0,5
davon			
Alter Nuthelauf	25	25	0,1
Düstere Teiche	8	8	0,0
Lindstedter Seggenwiese	2	2	0,0
Graureiherkolonie im Wildpark	3	3	0,0
Saugartensee in der Caputher Heide	1	1	0,0
Waldtümpel im Wildpark	< 1	< 1	0,0
Sandgrube am Kieskutenberg	3	3	0,0
Trockenhang am Kieskutenberg	1	1	0,0
Katharinenbachwiese	1	1	0,0
Torfstich Kartzow	10	10	0,1
Giebelfenn	8	8	0,0
Lehmkuten	13	13	0,1

Quelle: Landeshauptstadt Potsdam

Bundestagswahl
Europawahl
Landtagswahl
Kommunalwahl
Bürgerbegehren
Bürgerentscheide

Wahlen 2024 und 2025 Wählende und Nichtwählende



Inhalt	Seite
13.01 Oberbürgermeisterinnen und Oberbürgermeister seit 1990	262
13.02 Kandidierende nach Geschlecht und Anzahl der Wahlvorschlagsträger bei den Kommunalwahlen 1993 bis 2024	262
13.03 Wählende und Wahlbeteiligung bei den Kommunalwahlen 1990 bis 2024	262
13.04 Ergebnisse der Kommunalwahl 2024	263
13.05 Sitzverteilung in der Stadtverordnetenversammlung 2024 und Veränderung der Anzahl der Sitze im Vergleich zum Kommunalwahlergebnis 2019	263
13.06 Gewinne und Verluste ausgewählter Wahlvorschlagsträger bei der Kommunalwahl 2024 zur Kommunalwahl 2019	264
13.07 Ergebnisse ausgewählter Wahlvorschlagsträger bei den Kommunalwahlen 1990 bis 2024	264
13.08 Zusammensetzung der Stadtverordnetenversammlung nach Geschlecht und Durchschnittsalter 1990 bis 2024	265
13.09 Frauenanteil in der Stadtverordnetenversammlung nach ausgewählten Wahlvorschlagsträgern 1993 bis 2024	265
13.10 Zweitstimmenergebnisse ausgewählter Wahlvorschlagsträger bei den Landtagswahlen 1990 bis 2024	266
13.11 Zweitstimmenergebnisse ausgewählter Wahlvorschlagsträger bei den Bundestagswahlen 1990 bis 2025	266
13.12 Ergebnisse ausgewählter Wahlvorschlagsträger bei den Europawahlen 1994 bis 2024	267
13.13 Wahlbeteiligung und Briefwählende 1990 bis 2025	268
13.14 Wahlergebnisse 2024 und 2025	269
13.15 Zulässige Bürgerbegehren 1998 bis 2022	270
13.16 Bürgerentscheide über die Abwahl des Oberbürgermeisters 1998 und 2025	270

13 Wahlen

13.01 Oberbürgermeisterinnen und Oberbürgermeister seit 1990

Name	Amtszeit	Wahlvor- schlagsträger	Wahljahr	1. Wahlgang	Stichwahl
				gültige Stimmen in %	
Dr. Horst Gramlich ¹	1990 bis 1998	SPD	1993	29,5	54,9
Matthias Platzeck	1998 bis 2002	SPD	1998	63,5	x
Jann Jakobs	2002 bis 2018	SPD	2002	45,4	50,1
			2010	41,7	60,8
Mike Schubert	2018 bis 2025	SPD	2018	32,2	55,3
Noosha Aubel	seit 2025	Einzelbewerberin	2025	34,0	72,9

¹ Nach den Kommunalwahlen im Mai 1990, aus der die SPD als Sieger hervorging, wählte das neu konstituierte Stadtparlament Dr. Horst Gramlich zum Oberbürgermeister. Die erste Direktwahl eines Oberbürgermeisters fand im Dezember 1993 zusammen mit den Kommunalwahlen statt.

Quelle: Landeshauptstadt Potsdam

13.02 Kandidierende nach Geschlecht und Anzahl der Wahlvorschlagsträger bei den Kommunalwahlen 1993 bis 2024

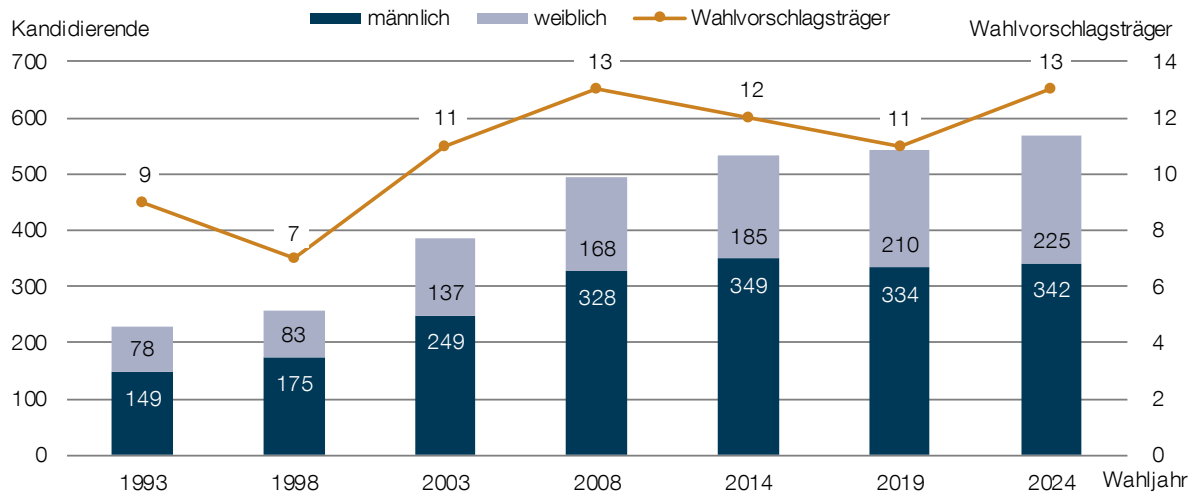

Quelle: Landeshauptstadt Potsdam

13.03 Wählende und Wahlbeteiligung bei den Kommunalwahlen 1990 bis 2024 ¹

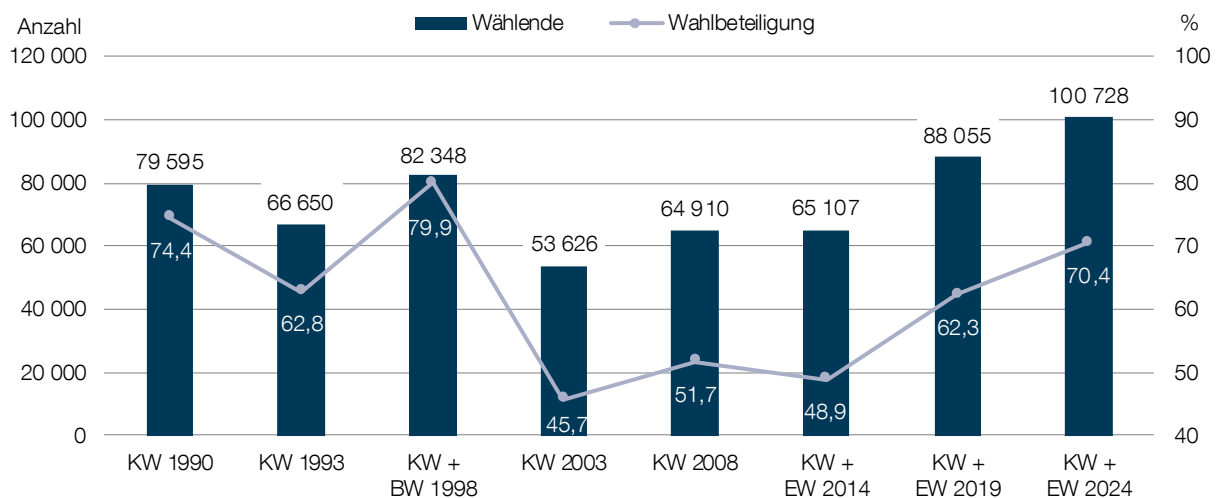

¹ KW: Kommunalwahlen; BW: Bundestagswahlen; EW: Europawahlen

Quelle: Landeshauptstadt Potsdam

13.04 Ergebnisse der Kommunalwahl 2024

Wahlvorschlagsträger	gültige Stimmen		Sitze ¹	
	Anzahl	%	Anzahl	darunter Frauen
SPD	57 258	19,4	11	4
GRÜNE/B 90	42 804	14,5	8	6
DIE LINKE	25 778	8,7	5	4
CDU	43 494	14,7	8	2
aNDERE	29 973	10,2	6	4
AfD	40 321	13,7	8	-
FDP	13 155	4,5	2	-
Die PARTEI	7 837	2,7	1	1
BVB / FREIE WÄHLER	8 686	2,9	2	-
BfW	16 167	5,5	3	1
Mitten in Potsdam	3 559	1,2	1	-
Volt	5 503	1,9	1	-
Einzelwahlvorschlag Witzsche	485	0,2	-	-
Insgesamt	295 020	100,0	56	22

Quelle: Landeshauptstadt Potsdam

13.05 Sitzverteilung in der Stadtverordnetenversammlung 2024 und Veränderung der Anzahl der Sitze im Vergleich zum Kommunalwahlergebnis 2019 ¹

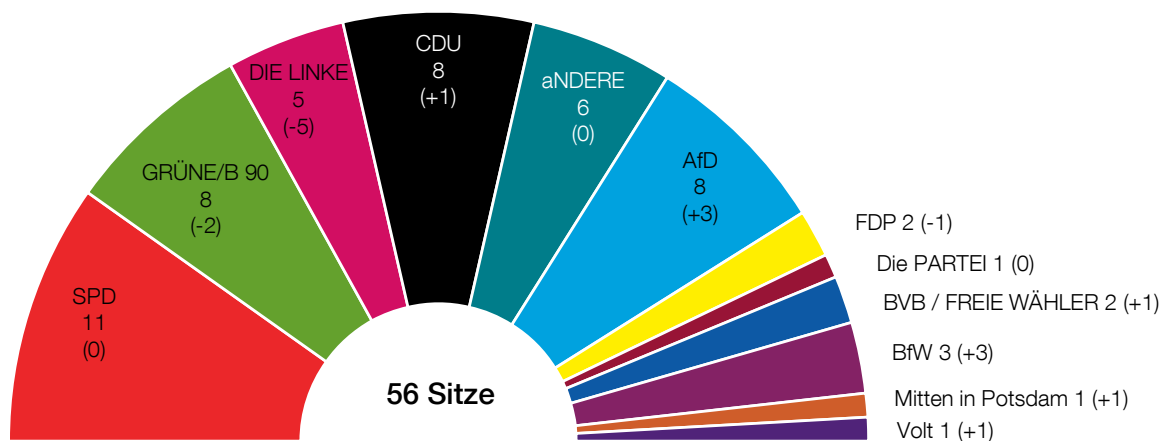

Quelle: Landeshauptstadt Potsdam

¹ Die Angaben beziehen sich auf den Tag der Feststellung des amtlichen Wahlergebnisses.

13 Wahlen

13.06 Gewinne und Verluste ausgewählter Wahlvorschlagsträger bei der Kommunalwahl 2024 zur Kommunalwahl 2019

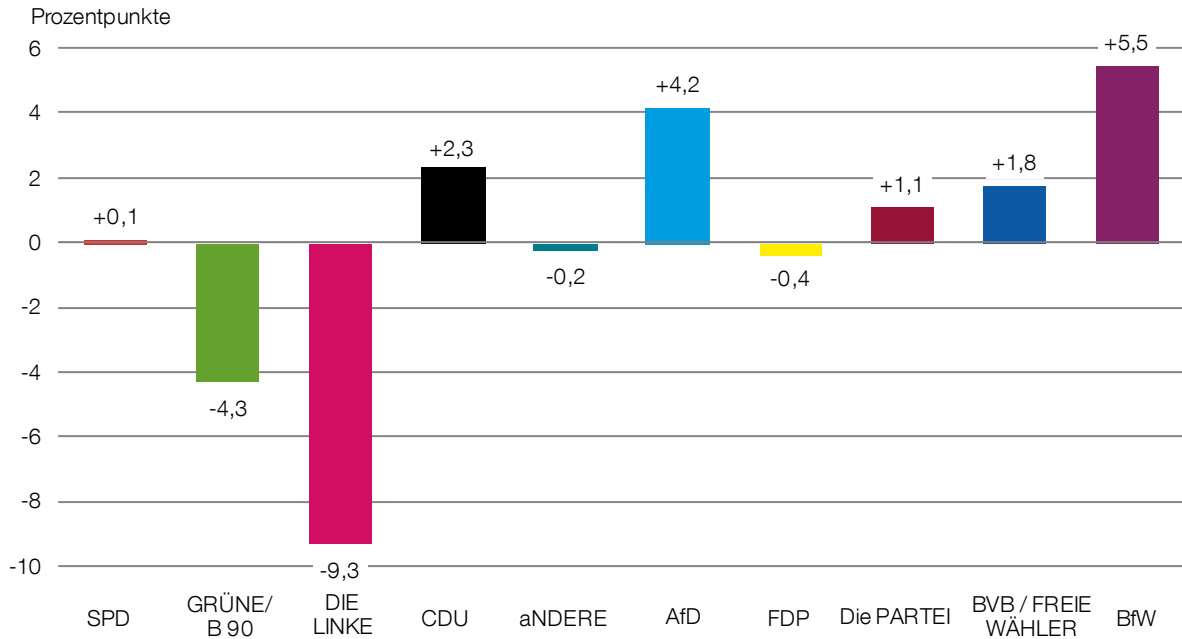

Quelle: Landeshauptstadt Potsdam

13.07 Ergebnisse ausgewählter Wahlvorschlagsträger bei den Kommunalwahlen 1990 bis 2024¹

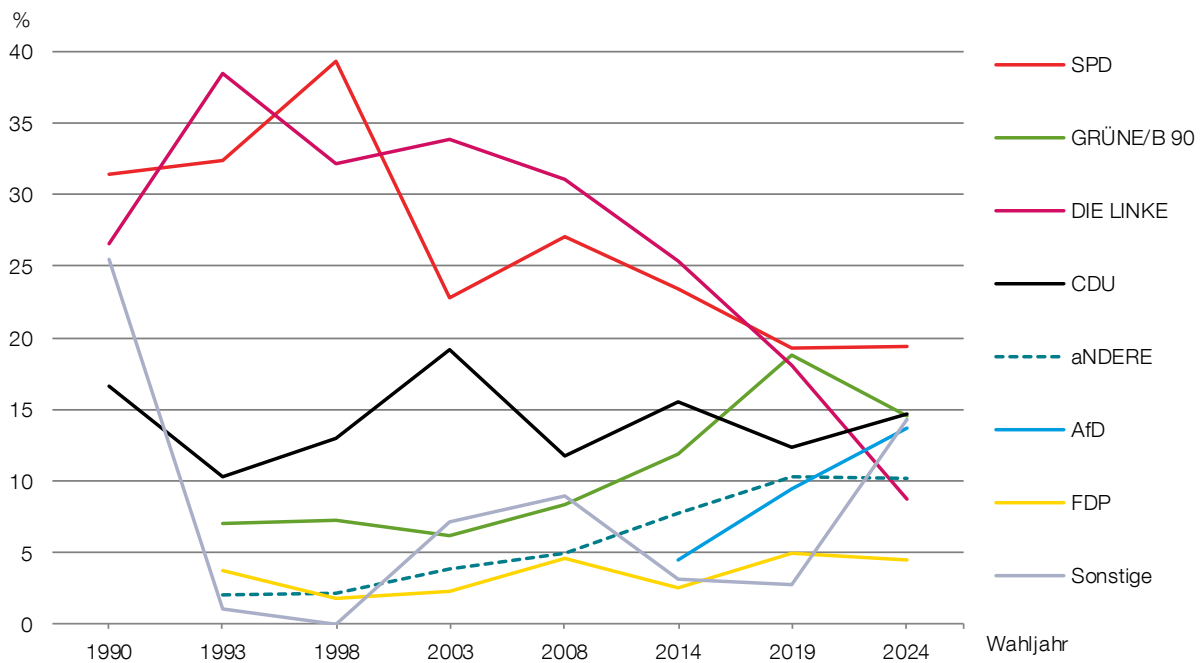

¹ Bei der Kommunalwahl 1990, die noch vor der deutschen Wiedervereinigung am 6. Mai durchgeführt wurde, entfielen auf das Neue Forum, das mit anderen Vereinigungen eine gemeinsame Liste bildete, 16,3 % der Stimmen.
 DIE LINKE trat bis 2007 als PDS (Partei des Demokratischen Sozialismus) an.
 Die Wählergruppe DIE aNDERE trat 1993 und 1998 als Kampagne (Kampagne gegen Wehrpflicht, Zwangsdienste und Militär) an.
 Bei der Kommunalwahl 2014 trat die CDU als Listenvereinigung mit der Wählergemeinschaft ANW (Aktionsbündnis Nord-West) an.

Quelle: Landeshauptstadt Potsdam

13.08 Zusammensetzung der Stadtverordnetenversammlung nach Geschlecht und Durchschnittsalter 1990 bis 2024 ¹

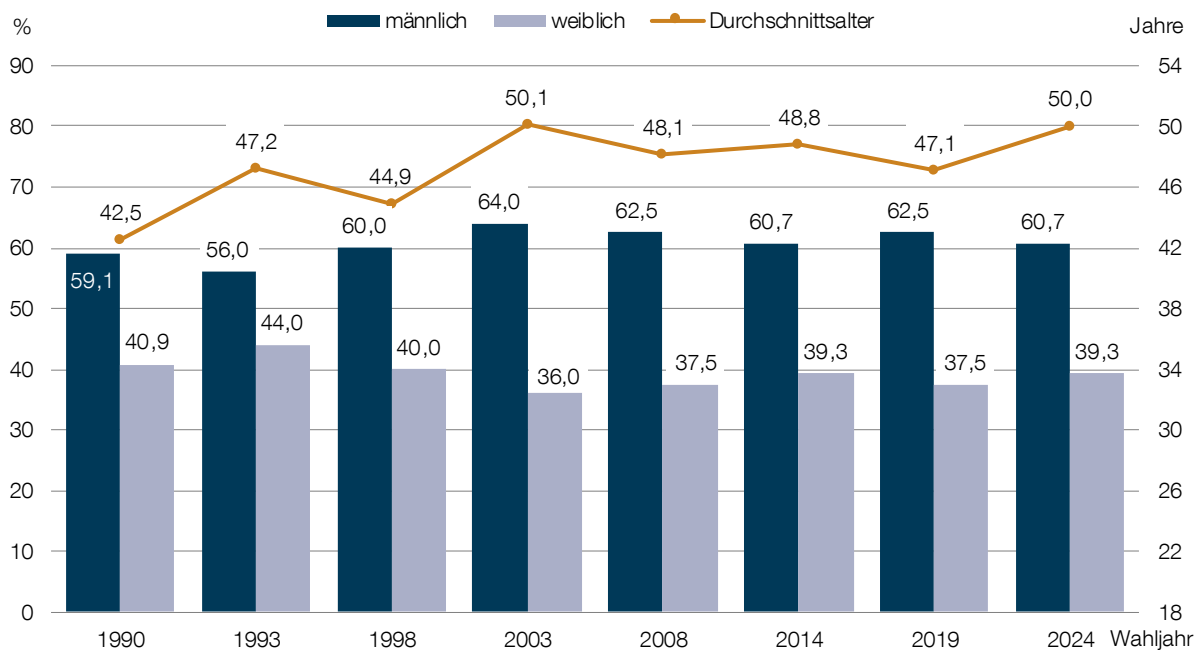

¹ Die Angaben beziehen sich auf den Tag der Feststellung des amtlichen Wahlergebnisses. Die Stadtverordnetenversammlung umfasste von 1990 bis 1993 insgesamt 115 Sitze, nach der Kommunalwahl 1993 bis 2008 50 Sitze und seit der Kommunalwahl 2008 56 Sitze.

Quelle: Landeshauptstadt Potsdam

13.09 Frauenanteil in der Stadtverordnetenversammlung nach ausgewählten Wahlvorschlagsträgern 1993 bis 2024 ¹

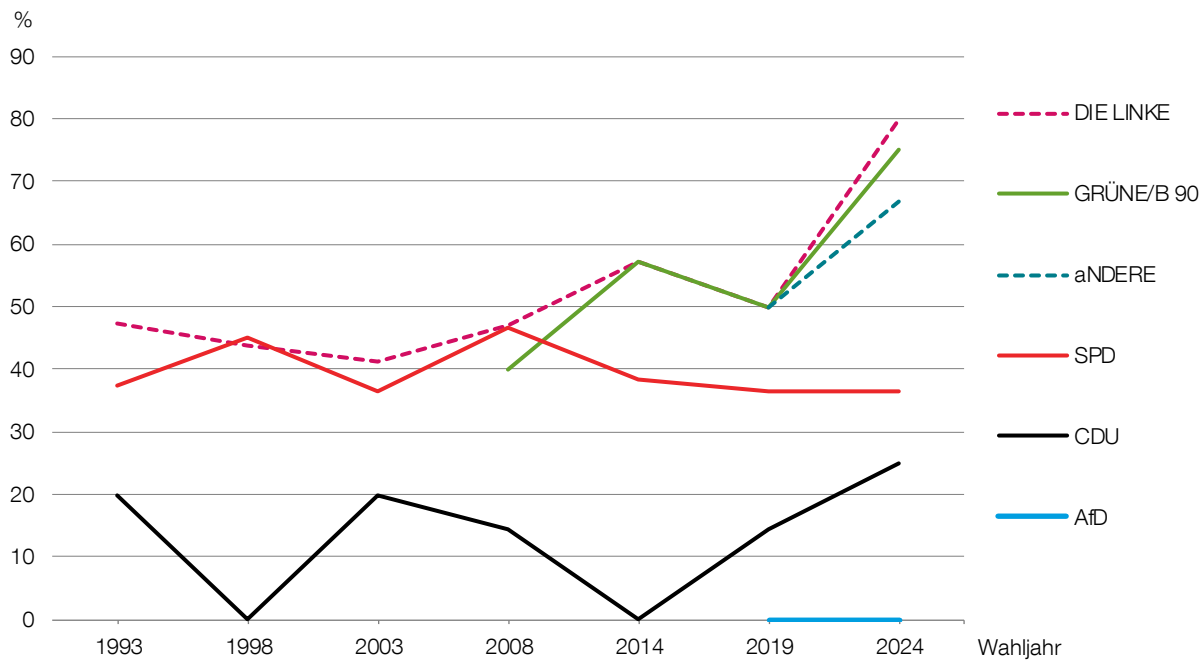

¹ Die Angaben beziehen sich auf den Tag der Feststellung des amtlichen Wahlergebnisses. Dargestellt sind Wahlvorschlagsträger, auf die mindestens 5 Sitze entfielen.

Quelle: Landeshauptstadt Potsdam

13 Wahlen

13.10 Zweitstimmenergebnisse ausgewählter Wahlvorschlagsträger bei den Landtagswahlen 1990 bis 2024 ^{1,2}

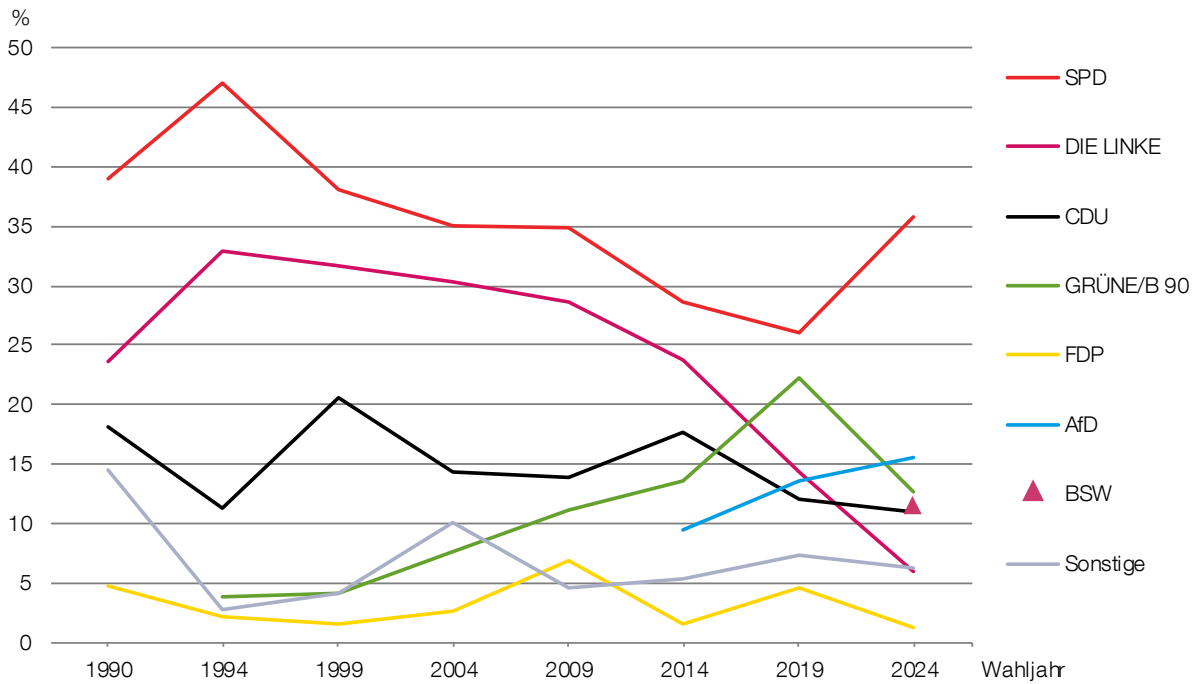

¹ Zur Landtagswahl 1990 traten BÜNDNIS 90 (10,1 % der gültigen Zweitstimmen) und Die Grünen (2,6 %) jeweils als Listenvereinigung getrennt an.

Quelle: Landeshauptstadt Potsdam

13.11 Zweitstimmenergebnisse ausgewählter Wahlvorschlagsträger bei den Bundestagswahlen 1990 bis 2025 ²

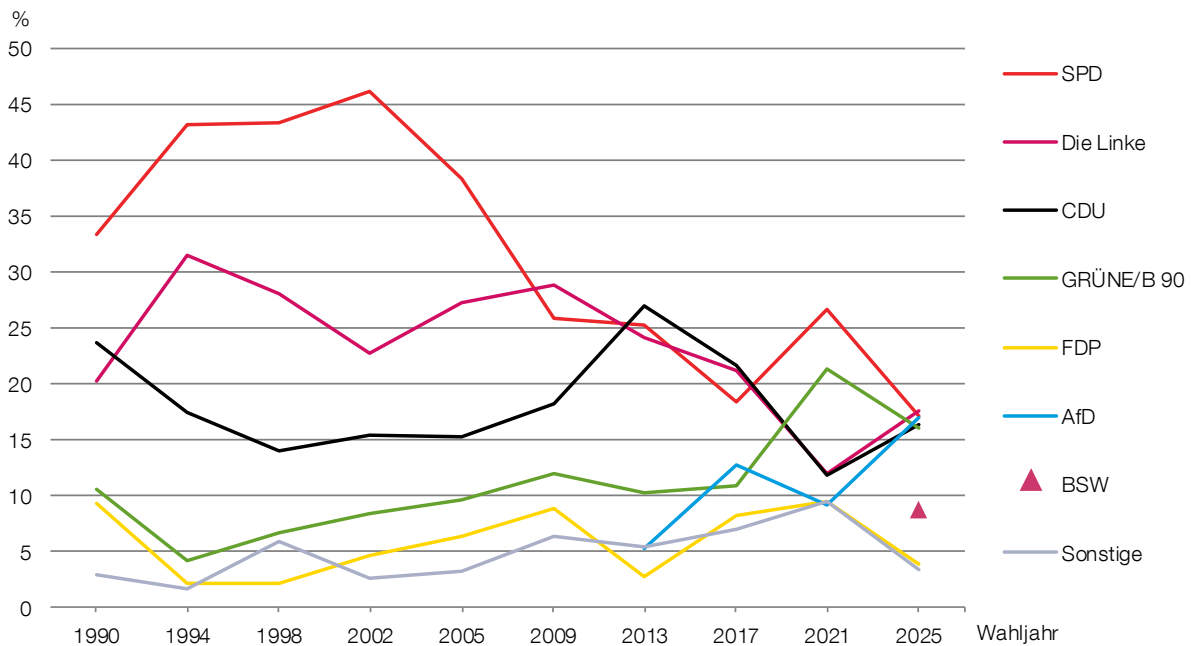

Quelle: Landeshauptstadt Potsdam

² Die Linke trat bis 2007 als PDS (Partei des Demokratischen Sozialismus) an. Zwischen 2007 und 2024 war ihre Schreibweise DIE LINKE.

13.12 Ergebnisse ausgewählter Wahlvorschlagsträger bei den Europawahlen 1994 bis 2024 ¹

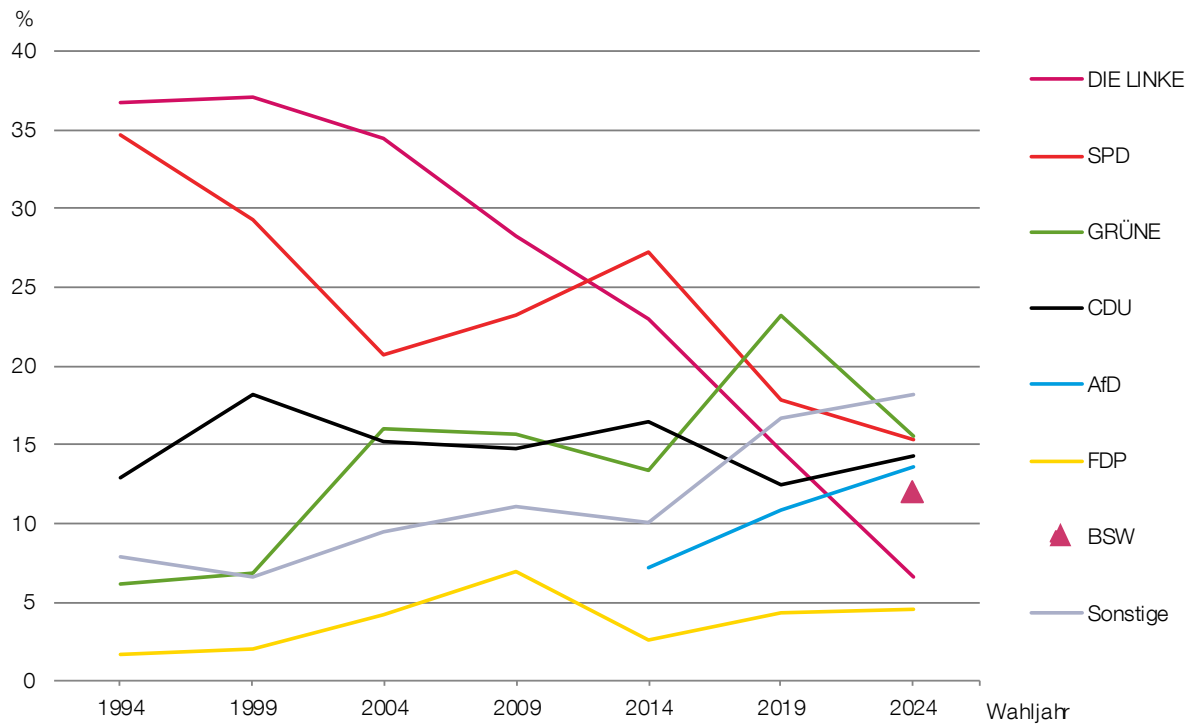

¹ DIE LINKE trat bis 2007 als PDS (Partei des Demokratischen Sozialismus) an.

Quelle: Landeshauptstadt Potsdam

13.13 Wahlbeteiligung und Briefwählende 1990 bis 2025

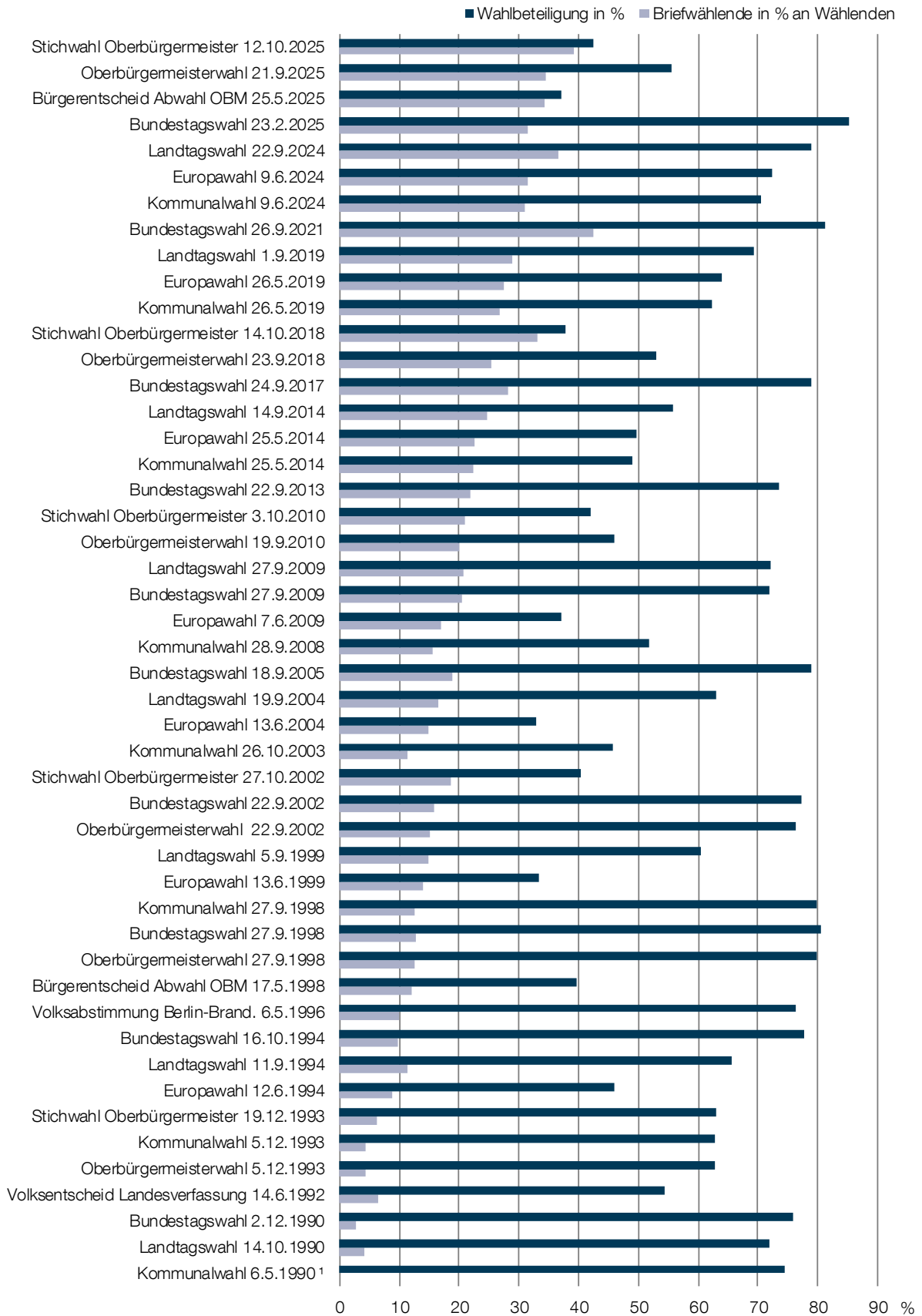

¹ Es war keine Briefwahl zugelassen.

Quelle: Landeshauptstadt Potsdam

13.14 Wahlergebnisse 2024 und 2025

Merkmal	Europawahl 9.6.2024		Kommunalwahl 9.6.2024		Landtagswahl 22.9.2024		Bundestagswahl 23.2.2025	
Wahlberechtigte	138 781		143 118		138 123		135 477	
Wählende	100 485		100 728		108 807		115 510	
Wahlbeteiligung in %	72,4		70,4		78,8		85,3	

gültige Stimmen ¹	Anzahl	%	Anzahl	%	Anzahl	%	Anzahl	%
Insgesamt	99 596	99,1	295 020	97,6	108 213	99,5	114 901	99,5
davon								
CDU	14 280	14,3	43 494	14,7	11 885	11,0	18 716	16,3
AfD	13 502	13,6	40 321	13,7	16 842	15,6	19 387	16,9
SPD	15 258	15,3	57 258	19,4	38 790	35,8	19 767	17,2
DIE LINKE / Die Linke	6 542	6,6	25 778	8,7	6 512	6,0	20 280	17,6
FDP	4 516	4,5	13 155	4,5	1 292	1,2	4 310	3,8
GRÜNE/B 90	15 390	15,5	42 804	14,5	13 669	12,6	18 458	16,1
BSW / BfW	11 981	12,0	16 167	5,5	12 565	11,6	9 957	8,7
Volt	5 247	5,3	5 503	1,9	x	x	1 665	1,4
Die PARTEI	3 418	3,4	7 837	2,7	x	x	974	0,8
Tierschutzpartei	1 734	1,7	x	x	2 324	2,1	x	x
DKP	97	0,1	x	x	95	0,1	x	x
FREIE WÄHLER	1 040	1,0	x	x	x	x	937	0,8
BÜNDNIS DEUTSCHLAND	489	0,5	x	x	x	x	364	0,3
MLPD	70	0,1	x	x	x	x	86	0,1
NPD / HEIMAT	96	0,1	x	x	x	x	x	x
ÖDP	646	0,6	x	x	x	x	x	x
dieBasis	244	0,2	x	x	x	x	x	x
Die Humanisten / PdH	260	0,3	x	x	x	x	x	x
PIRATEN	536	0,5	x	x	x	x	x	x
FAMILIE	771	0,8	x	x	x	x	x	x
Tierschutz hier!	475	0,5	x	x	x	x	x	x
Verjüngungsforschung	49	-	x	x	x	x	x	x
MERA25	480	0,5	x	x	x	x	x	x
MENSCHLICHE WELT	174	0,2	x	x	x	x	x	x
BÜNDNIS C	89	0,1	x	x	x	x	x	x
BIG	53	0,1	x	x	x	x	x	x
SGP	22	-	x	x	x	x	x	x
ABG	78	0,1	x	x	x	x	x	x
BVB / FREIE WÄHLER	x	x	8 686	2,9	1 541	1,4	x	x
aNDERE	x	x	29 973	10,2	x	x	x	x
Mitten in Potsdam	x	x	3 559	1,2	x	x	x	x
Witzsche	x	x	485	0,2	x	x	x	x
Sonstige ²	2 059	2,1	x	x	2 698	2,3	x	x

¹ Bei der Bundestagswahl und der Landtagswahl werden die Zweitstimmen ausgewiesen.

² Europawahl 2024: DAVA: 56 Stimmen; KLIMALISTE: 146; LETZTE GENERATION: 777; PDV: 86; PdF: 796; V-Partei³: 198
Landtagswahl 2024: Plus: 2 193 Stimmen; Ill. Weg: 52; DLW: 191; WU: 262

Quelle: Landeshauptstadt Potsdam

13 Wahlen

13.15 Zulässige Bürgerbegehren 1998 bis 2024 ¹

Bürgerbegehren	Monat und Jahr der Einreichung	Stimmbe-rechtigte	eingereichte Unterschriften	darunter		Quorum erreicht ²
				Ungültige an allen Unterschriften	Gültige an allen Stimmberechtigten	
				Anzahl	%	
Abberufung des Oberbürgermeisters Dr. Horst Gramlich	Mrz 1998	102 798	13 856	8,0	12,4	ja
Erhalt der Brandenburgischen Philharmonie Potsdam	Jun 1999	102 874	17 925	12,3	15,3	ja
Erhalt des Treffpunkt Freizeit	Dez 2000	103 995	22 119	15,7	17,9	ja
Freies Ufer am Griebnitzsee	Apr 2010	127 245	14 506	24,7	8,6	nein
Auflösung der Stiftung Garnisonkirche Potsdam	Jul 2014	133 264	16 039	10,9	10,7	ja
Kein Ausverkauf der Potsdamer Mitte	Jul 2016	136 102	16 865	12,6	10,8	ja
Für faire Bezahlung in der Klinikgruppe ERNST VON BERGMANN	Jan 2020	142 195	17 195	9,0	10,1	ja
Für bessere Arbeitsbedingungen in der Klinikgruppe ERNST VON BERGMANN	Jan 2020	142 195	17 505	8,6	10,1	ja

¹ Ab 2020 erfolgte die Prüfung der Unterschriften bis zur Erreichung des Quorums.

² Das Quorum ist erreicht, wenn, bezogen auf den Übergabetag, mindestens 10 % aller für eine Kommunalwahl wahlberechtigten Bürgerinnen und Bürger der Landeshauptstadt Potsdam das Bürgerbegehren unterschrieben haben.

Quelle: Landeshauptstadt Potsdam

13.16 Bürgerentscheide über die Abwahl des Oberbürgermeisters 1998 und 2025 ¹

Merkmal	Abwahl von Dr. Horst Gramlich am 17.5.1998		Abwahl von Mike Schubert am 25.5.2025	
	Anzahl	%	Anzahl	%
Abstimmungsberechtigte	103 558	100,0	143 054	100,0
nötige JA-Stimmen für Quorum	25 890	25,0	35 764	25,0
Abstimmungsteilnehmende	41 061	39,7	53 182	37,2
gültige Stimmen	40 868	100,0	53 024	100,0
davon				
JA	35 723	87,4	36 230	68,3
NEIN	5 145	12,6	16 794	31,7
ungültige Stimmen	193	0,5	158	0,3

¹ Der Oberbürgermeister ist abgewählt, wenn das Quorum erreicht ist und es mehr JA-Stimmen als NEIN-Stimmen gibt.

Quelle: Landeshauptstadt Potsdam

| Stichwortverzeichnis und Quellen

